Deloitte.

勤業眾信

2025 年透明度報告

勤業眾信聯合會計師事務所

2025年9月30日

MAKING AN IMPACT THAT MATTERS since 1845

目錄

總裁的話 03

Deloitte 網絡 06

Deloitte審計與確信服務：對於公眾利益的服務承諾 12

品質監督機制 37

獨立性及道德 40

附表 46

附表一 | 審計服務及非審計服務收入占比資訊 47

附表二 | 查核公開發行公司資訊 48

附表三 | 審計品質攸關資訊 68

© 2025 勤業眾信版權所有 保留一切權利．欲了解詳情．請聯繫勤業眾信聯合會計事務所

總裁的話

■ 堅守專業初心，厚植信任價值

勤業眾信聯合會計師事務所（簡稱「勤業眾信」）始終堅守誠信與專業的核心價值，以卓越的審計確信與顧問服務，回應公眾對高品質專業的期待。資本市場的健全發展，仰賴透明與信任的基石；我們 深知此責任之重大，因此在品質管理上不容妥協，並持續精進專業能力，積極擘劃轉型策略，以因應環境與科技的快速變遷。

■ 數位轉型與科技應用

勤業眾信持續結合數位科技與專業知識經驗，推動審計與確信服務的數位轉型。透過導入全球雲端平台- Deloitte Omnia與Deloitte Levvia，並結合生成式人工智慧（GenAI）等新興技術，開發輔助工具優化審計流程，並擴大專責處理行政事務之審計支援中心規模以提升作業效率。我們亦嚴格遵循法規與道德規範，確保AI應用始終秉持負責任且專業的原則，為同仁提供最新且完整的培訓與使用規則，使團隊在變革時代裡穩健成長並堅守專業底線。

About the network

[1]於本報告中，「我們」、「事務所」皆指勤業眾信聯合會計師事務所。
[2]於本報告中，「Deloitte」指涉一個或多個Deloitte Touche Tohmatsu Limited、其網絡會員所或其相關實體。有關Deloitte 網絡之資訊，請參閱第6頁或 About the network (deloitte.com)。

© 2025 勤業眾信版權所有 保留一切權利，欲了解詳情，請聯繫勤業眾信聯合會計事務所

Deloitte.
總裁的話
Deloitte 網絡
Deloitte審計與確信服務：對於公眾利益的服務承諾
品質監督機制
獨立性及道德
附表

總裁的話

■ 永續發展與企業責任

面對氣候變遷與社會責任挑戰，勤業眾信積極推動環境、社會與公司治理（ESG）相關服務，協助企業強化永續策略與風險管理機制。勤業眾信持續關注並掌握國際永續揭露準則與法規動態，結合專業知識與創新科技，協助客戶建構兼具韌性與競爭力的永續企業生態系。同時，我們也將永續理念深植於組織文化，積極推動內部永續教育與環保行動，培養全體同仁的永續意識與責任感，體現勤業眾信對社會與環境的長期承諾。

■ 人才培育

人才是勤業眾信持續成長與提供卓越服務的根本動力。我們推動彈性工作制度與多元包容文化，致力打造友善且相互支持的職場環境。透過系統性的培訓與發展計畫，讓每位同仁在身心健康與工作福祉兼顧下都能充分發揮潛能。同時，積極深化校園合作與國際交流，吸引並培育優秀專業人才，並以完善的申訴與安全職場機制，保障同仁基本權益與職場安全，確保組織穩健發展並營造值得信賴的工作環境。

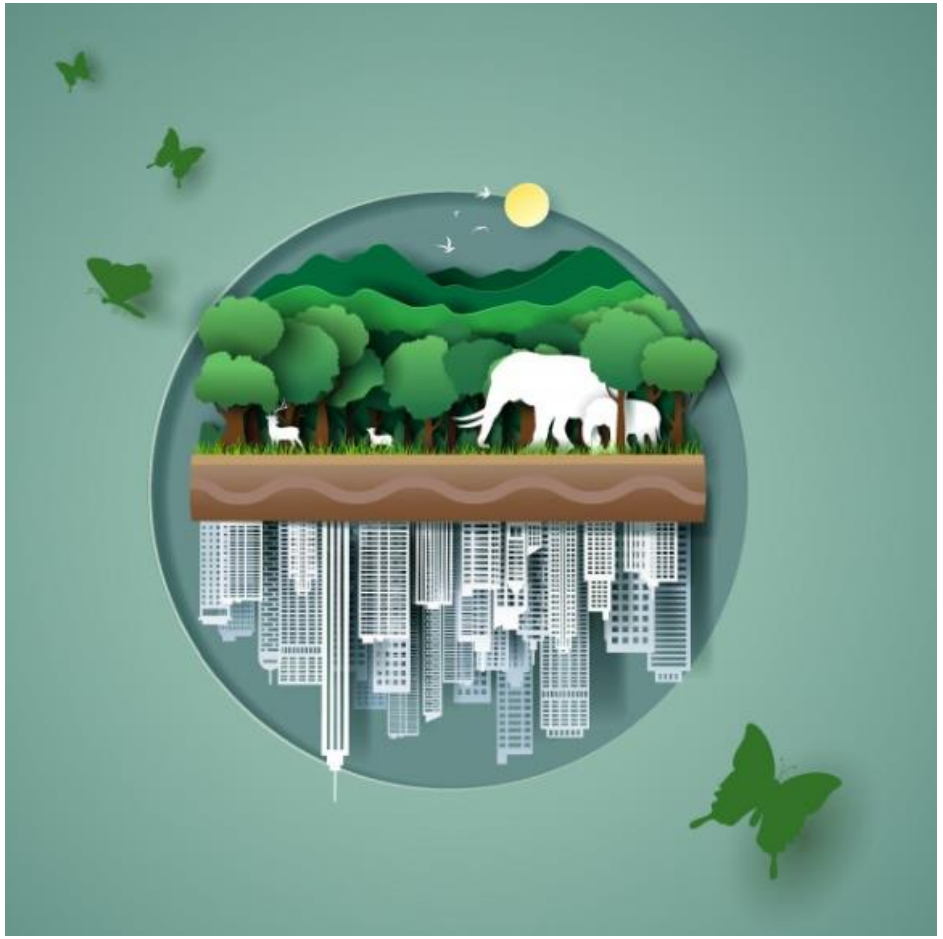

© 2025 勤業眾信版權所有 保留一切權利，欲了解詳情，請聯繫勤業眾信聯合會計事務所

總裁的話

■ 透明度報告

秉持對專業的堅持與社會責任的承諾，勤業眾信依據金融監督管理委員會（簡稱「金管會」）發布之「會計師事務所透明度報告編製原則」，定期編製並公開透明度報告。今（2025）年透明度報告揭露自2024年6月1日至2025年5月31日期間之營運管理、治理架構、內部控制制度遵循、審計品質指標及財務與業務資訊等執行情形，詳實呈現我們在專業服務上的努力與成果。

■ 未來展望

勤業眾信恪守專業本質與誠信原則，穩健立基於深厚的專業知識與產業經驗，結合創新科技與人才培育，持續推動永續轉型的發展策略，並以不懈的努力與承諾，提供高品質的專業性服務與深度洞察，發揮正向社會影響力，引領企業與社會共同邁向永續共榮的未來。

柯志賢 | **柯志賢 Jason Ke**
勤業眾信聯合會計師事務所
總裁

© 2025 勤業眾信版權所有 保留一切權利，欲了解詳情，請聯繫**勤業眾信聯合會計事務所**

Deloitte 網絡

■ 勤業眾信： 法律架構及所有權

勤業眾信係勤業會計師事務所與眾信聯合會計師事務所在各自成立四十餘年後，以雄厚的市場實力，於2003年6月1日起結合為「勤業眾信會計師事務所」，後於2009年更名為「勤業眾信聯合會計師事務所」，英文名稱為Deloitte & Touche，為國際組織 Deloitte Touche Tohmatsu Limited（簡稱「DTTL」或「Deloitte 全球」）在台灣之唯一成員，且為Deloitte Asia Pacific Limited （簡稱「Deloitte亞太」）之成員及Deloitte全球網絡之一部份，是以勤業眾信在台灣得使用「Deloitte」品牌，並連結Deloitte全球網絡，在台灣提供客戶卓越的全球化服務。

勤業眾信之關聯企業包含勤業眾信管理顧問股份有限公司、勤業眾信財稅顧問股份有限公司、勤業眾信財務諮詢顧問股份有限公司、勤業眾信永續發展與風險管理顧問股份有限公司、勤業眾信商務數位科技顧問股份有限公司、勤業眾信策略與財務顧問股份有限公司、勤業眾信不動產顧問股份有限公司及德勤商務法律事務所。

■ Deloitte Asia Pacific Limited（Deloitte亞太）

勤業眾信為Deloitte亞太之實體成員。Deloitte亞太為一在英國成立之私人擔保有限公司，亦為DTTL會員所之一。Deloitte亞太及其相關實體的成員，皆為具有獨立法律地位之個別法律實體，其業務遍及100多個城市，包括：奧克蘭、曼谷、北京、邦加羅爾、河內、香港、雅加達、吉隆坡、馬尼拉、墨爾本、孟買、新德里、大阪、首爾、上海、新加坡、雪梨、台北和東京，遵循攸關專業規範及準則，於所屬地區向客戶提供專業服務。

© 2025 勤業眾信版權所有 保留一切權利，欲了解詳情，請聯繫勤業眾信聯合會計事務所

Deloitte 網絡

■ 榮耀里程碑：勤業眾信大事紀

1954年

眾信聯合會計師事務所

蔣書棟先生成立「眾信會計師事務所」，於1989年更名為「眾信聯合會計師事務所」。

1960年

勤業會計師事務所

宋作楠先生成立「台灣聯合會計師事務所」，於1964年更名為「宋作楠會計師事務所」。1970年更名為「勤業會計師事務所」。

2003年6月1日

勤業眾信聯合會計事務所

「勤業會計師事務所」與「眾信聯合會計師事務所」結合新設「勤業眾信會計師事務所」，為國際組織 Deloitte Touche Tohmatsu 在台之唯一會員。2009年更名為「勤業眾信聯合會計師事務所」。

2007年

成立「大陸台商服務團」從台灣派遣30位專業審計人員。

2009年

取得海外申報第一家回台上市客戶，及國際會計準則第一家委任導入客戶。

2025年

柯志賢會計師選任為第八任總裁，2024年邵志明會計師擔任董事長，以推動創新轉型、應用數位科技、擴大人才投資，以及發展卓越永續四大方向推動事務所往前邁進。透過創新的思維與服務模式，結合專業智識與經驗，以提供客戶最佳的服務品質，同時協助企業轉型發展以提升競爭力，為社會永續發展做出貢獻，期以成為卓越的標竿。

© 2025 勤業眾信版權所有 保留一切權利．欲了解詳情．請聯繫勤業眾信聯合會計事務所

Deloitte 網絡

■ 組織概況

勤業眾信以卓越的客戶服務、優秀的人才、完善的訓練及嚴謹的查核於業界享有良好聲譽。截至2025年5月31日，勤業眾信共計有177位合夥執業會計師，以及約3,800名專業人員，其中碩士學歷以上的員工比例約近三成五。服務據點涵蓋台北、新竹、台中、台南及高雄。

勤業眾信為各行各業的上市櫃及非上市櫃公司提供審計與確信服務、稅務與法律服務、顧問業務服務、策略、風險與交易服務及科技與轉型服務及其他相關服務，以世界級優質專業服務，提供因應複雜商業挑戰中所需的卓越見解。

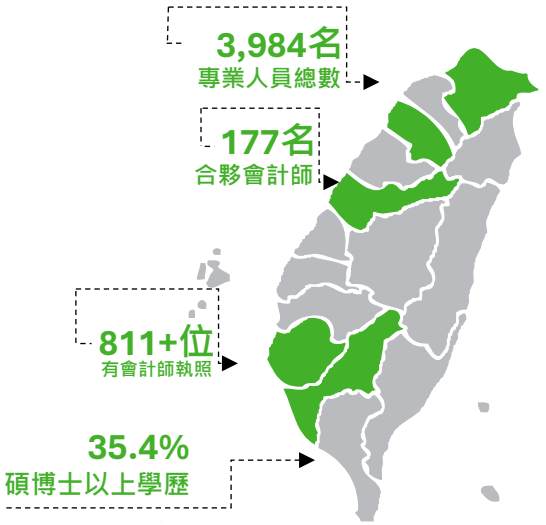

表1-1：員工學歷統計表

學歷 / 類別	博　士	碩　士	學　士	專　科	高中(職)	總　計
合夥人 (執業會計師)	1	127	49	-	-	177
執行副總經理	1	26	10	-	-	37
專業人員	11	1,352	2,391	16	-	3,770
行政人員	-	110	360	46	29	545
其他人員	-	56	167	-	-	223
總計	13	1,671	2,977	62	29	4,752

(截至2025年5月31日)

表1-2：持有專業證照員工人數統計表

證照名稱	持有人數
中華民國會計師	744
國外會計師	149
中華民國律師	20
中華民國內部稽核協會國際內部稽核師	39
國外內部稽核師	10

(截至2025年5月31日)

© 2025 勤業眾信版權所有 保留一切權利．欲了解詳情，請聯繫勤業眾信聯合會計事務所

Deloitte 網絡

■ 勤業眾信：治理與監督

董事會

董事會為事務所最高治理機構，對於事務所各項品質要求及風險管控負有監理之責。董事會每年擬定年度監督計劃，包含審查年度事務所與各業務單位發展策略，並定期追蹤相關進度、審查年度與季度財務報告、營運暨財務狀況、定期及不定期邀請重要人員向董事會說明近期事項暨因應措施等。

董事會之組成由董事長、總裁及11位非經營團隊董事組成，其中女性董事之比率為46%。董事任期四年，連選得連任，任期以兩任為限。董事會並設有不同功能之委員會，分別由五位董事組成，以強化董事會之監理機制。

總裁

總裁負責事務所整體之經營與管理，推動事務所之經營策略之達成，並負責品質管理制度最終成果。總裁任期四年，連選得連任，任期以兩任為限。其選任方式，係由董事會組成遴選委員會，成員包含董事及其他非董事的合夥人，並依董事會制定之相關規章辦法進行遴選作業後，向董事會推薦總裁候選人，董事會再將推薦之最終候選人交付全體合夥人投票表決。

Deloitte.

董事長
邵志明

Deloitte.

總裁
柯志賢

Deloitte 網絡

經營團隊

經營團隊由總裁及其任命之成員所組成，其成員包括：總裁、營運部門營運長（審計與確信服務、稅務與法律服務、顧問業務服務、策略、風險與交易服務及科技與轉型服務）、風控長、行政營運長、市場發展營運長、策略與創新長、數位長、人資長、學習與發展負責人、合夥人事務委員會主委、財務長與北、中、南區區長，其中女性成員之比率為39%。

總裁制定事務所之策略方向與發展重點，並定期及不定期召開經營管理會議監督及追蹤經營團隊各項計畫之執行成果，以達成事務所之營運目標。

審計與確信服務營運長由總裁任命，審計與確信服務營運長與該服務部門管理階層擬定並執行審計與確信服務之發展策略，包含制定相關政策及程序。品質為審計與確信服務管理階層之首要職責，包含專業準則及法令規範之遵循。勤業眾信之策略發展方向與Deloitte 網絡之整體策略目標一致。

勤業眾信審計與確信服務管理階層參與了Deloitte 網絡制定與監督審計及確信品質標準的組織，並進而發展出提升審計及確信品質之方案或行動。

勤業眾信審計與確信服務主要管理階層成員如下：

審計與確信服務營運長	鄭旭然
審計與確信服務行政營運長	郭麗園
審計與確信服務品質管理負責人	鄭淂蓁
審計與確信服務風險管理負責人	施錦川

© 2025 勤業眾信版權所有 保留一切權利．欲了解詳情，請聯繫勤業眾信聯合會計事務所

Deloitte 網絡

■ Deloitte網絡：法律架構、權利義務及治理關係

Deloitte 網絡

Deloitte組織是由各會員所及其各自的營運實體而組成的全球互聯網絡，業務遍及全球 150 多個國家和地區，這些獨立的成員以共同的品牌「Deloitte」運營。Deloitte網絡成員名稱、營運國家及地區、註冊辦公室及聯絡資訊等詳細資訊，請參閱Global office locations。

Deloitte Touche Tohmatsu Limited（DTTL 或 Deloitte 全球）

Deloitte 全球為一在英國成立的公司，不向客戶提供專業服務，也不直接、管理、控制任何會員所，或擁有任何利益。Deloitte 全球營運目的係為能協同Deloitte的所有全球會員一同合作、提供全球一致的高品質服務及專業行為，因此Deloitte 全球為其全球會員所成員訂有嚴謹的管理政策與管理機制，全球會員所均須嚴格遵循。Deloitte 全球憑藉超過175年的努力，組織規模不斷增長，逾460,000名的專業服務人員，為全球近 90% 的《財富》全球 500 強企業以及數千家私人公司提供領先的專業服務。我們的團隊致力於提供具體且具有長期效益的服務，以強化大眾對資本市場的信任，並協助客戶的轉型與成長的實現。

Deloitte全球係由各自獨立的會員所建構成，而不是合夥組織或單一公司，Deloitte全球各會員所被授權可在其特定地區中使用Deloitte品牌提供服務，並且各會員所同時必須恪遵其經營所在地的當地法律與各項法規。基於各地的法規或是會計原則的不同，各會員所的服務項目可能有所差異，以各會員所營運所在地的法規為依歸。Deloitte全球與各會員所在法律上都是獨立運作的實體，各自對其的行為和疏失負法律上之責任，不對彼此的行為和疏失負責。

Deloitte network

Deloitte 審計與確信服務：對於公眾利益的服務承諾

■ 以品質為重

Deloitte對品質的承諾係一切之根本。具獨立性的審計乃企業報告體系之核心要素，強化投資者及其他利害關係人之信任及信賴，亦促進資本市場之有效運作。Deloitte深知己任在於提供審計與確信服務以應對當前環境之挑戰及複雜性，並且恪遵專業及法規標準。有效履行查核人員之職責，對於維護企業報告體系確實發揮功效，至關緊要。

Deloitte對於專業服務之要求不僅以達成法規要求及符合期望之作為為滿足，Deloitte致力於為專業服務設定卓越之標竿。為達到此目標，Deloitte堅定不移地履行對品質的承諾。

■ Deloitte 全球之領導階層

Deloitte全球審計與確信服務領導階層由Deloitte全球審計與確信服務營運長Jean-Marc Mickeler率領各會員所之審計與確信服務營運長，其主要職責為與各會員所共同擬定及推動Deloitte全球審計與確信服務策略，尤以下列為要務：

- 利用Deloitte審計與確信服務立基於品質卓越及科技數位轉型之優勢，得以有效滿足利害關係人對於企業報導及審計的需求。
- 為未來投資，包括增進Deloitte審計與確信服務執業人員之知識經驗，及加強內部協作以提供GenAI、財務轉型及永續發展等重點領域之服務。

■ Deloitte 審計與確信服務客群

Deloitte審計與確信服務致力於支持資本市場的發展，勤業眾信專注為具公眾利益之企業執行高品質及客觀之服務，並遵守相關的專業準則、法律規定，包括與道德和獨立性有關之標準。

Deloitte審計與確信策略及全球共同價值觀係以成就典範、誠正篤實、關懷互助、多元包容及合作共榮等目標指引勤業眾信同仁之行為，因此勤業眾信所選擇的客戶對前述策略及指引能否達其目的至關重要。風險偏好論述可作為用以促進對於風險的健全討論的工具，也可作為於承接及續任之決定受到辯論和質疑時，有效且可被信任的基礎。勤業眾信為風險文化設定基調，以確保在案件承接及續任決策過程中有全球一致性的標準。

Lead the way

Take care of each other

Collaborate for measurable impact

Serve with integrity

Foster inclusion

© 2025 勤業眾信版權所有 保留一切權利．欲了解詳情，請聯繫勤業眾信聯合會計事務所

Deloitte 審計與確信服務：對於公眾利益的服務承諾

勤業眾信已經制定了詳細的政策和程序以評估潛在客戶及現有客戶之風險。這些政策和程序旨在確保勤業眾信僅承接或繼續服務能滿足以下條件之案件：

- 勤業眾信具備執行案件所需的專業能力、時間和資源。
- 勤業眾信能夠遵守所有相關的專業準則、法律規定，包括與道德、獨立性以及利益衝突等之評估及考量。
- 勤業眾信認為客戶的管理團隊能以誠信且符合Deloitte的共同價值觀的方式來經營其企業。

■ 組織精簡而功能強大的會員所架構

在Deloitte 會員所之架構下，勤業眾信為 Deloitte亞太之成員所。 勤業眾信為於台灣登記設立並受到當地法規管制之會計師事務所，於監理事項及專業責任方面擁有決策權，並對於依照專業準則、當地法令及規範執行審計及確信服務承擔最終責任。勤業眾信有責維護及運作有效之品質管理制度，以支持高品質之審計與確信案件之執行。身為Deloitte網絡的一員，勤業眾信與Deloitte亞太之其他成員所緊密合作，並受益於品質、風險管理及監督活動的額外督導。此架構促進Deloitte網絡成員共同投資於創新及相關資源、分享不同地區間最佳實務、推動標準化及一致性之審計與確信服務，從而有助於實現Deloitte網絡成員共同追求持續不斷改善品質之目標。

© 2025 勤業眾信版權所有 保留一切權利．欲了解詳情，請聯繫勤業眾信聯合會計事務所

Deloitte 審計與確信服務：對於公眾利益的服務承諾

■ 整合性專業服務模式（MDM）

Deloitte的整合性專業服務模式（MDM）提供跨部門業務的廣度和深度，聯繫許多不同的領域以提供專業知識和廣泛視角，為Deloitte之核心力量與策略基礎。

當前全球外部環境的變動幅度與複雜性，更彰顯Deloitte的MDM價值，且對提供高品質審計與確信服務具有關鍵影響。Deloitte非審計業務線的成長，促使審計與確信服務團隊能夠取得更多及更高品質的資源，進而推動轉型，提升審計品質。

具體而言，企業自願或強制揭露的範疇逐漸擴大，如ESG、網絡、AI、數據隱私等內容。Deloitte以擁有一批資深的獨立專家群而自豪，這些專家能夠在世界各地提供特定議題專業知識和新穎且獨到的觀點。MDM的其他優勢包括：

- 發展對產業或對議題的見解（如：氣候、治理、公司策略等），從而增強審計人員對從事審計與確信相關業務風險之理解。
- MDM的多元性，不僅提供同仁更廣泛的職涯選擇，也同時增加跨業務的交流機會。
- MDM的全球規模，為Deloitte每項業務，包含審計與確信服務帶來更高的韌性，使得Deloitte可在技術、方法與流程持續精進，以提供客戶高品質與跨境之服務。

Deloitte有責任維護公共利益，而為達到此目標，Deloitte知悉每項業務都至關重要，管理階層的關注和投入並不限於成長率最高的服務項目。

Deloitte認知有潛在利益衝突的可能性和看法，因此具備健全的獨立性及衝突相關政策和管理系統，以確保策略執行符合監管和專業之要求。

Deloitte持續評估與改進維護公共利益的方式，也相信MDM及Deloitte的共同目標與價值觀，能使我們具備良好能力應對未來的挑戰，並以服務品質保持領先地位。

Deloitte於2024年啟動營運架構之轉型。對於審計與確信服務，我們相信透過重新組織及整合業務部門服務，將提升Deloitte的服務價值、校準關鍵核心技術與能力，並提供Deloitte同仁更具發展性的多元職涯機會。

Deloitte 審計與確信服務：對於公眾利益的服務承諾

Deloitte同仁以堅守誠信、為公眾利益服務，並為投資人最為關切之處提供高品質審計與確信服務為工作核心。

Deloitte藉由聚焦於人才、流程和科技的卓越表現來成為品質的領導者。前述各核心要素皆有助於Deloitte實現對美好未來的願景。

審計與確信服務的持續進化，有賴於Deloitte網絡的一流人才、高效的流程及世界級的先進技術並借鑒多年的經驗予以達成。Deloitte以兼具效率及效果之方式，讓同仁專注於真正需要關切之事項，而能提供堅守誠信、建立信任並提升價值之高品質服務。

審計與確信服務的轉型及改變策略聚焦於以下成果

© 2025 勤業眾信版權所有 保留一切權利，欲了解詳情，請聯繫勤業眾信聯合會計事務所

Deloitte 審計與確信服務：對於公眾利益的服務承諾

■ 透過流程、人員和技術轉型實現卓越審計[3]

Deloitte審計與確信服務持續在數位轉型與科技方面投資，透過領先市場的平台 — Deloitte Omnia 與 Deloitte Levvia ，致力於提供高品質之審計服務。

Deloitte Omnia是一站式之雲端審計平台，提供點對點的數位化審計體驗，適用於大型及複雜的審計案件；而Deloitte Levvia則專為低風險及相對不複雜的審計案件設計，提供精簡且規模適中之數位審計體驗。

Deloitte的科技與轉型能力使我們能迅速回應新興發展，例如GenAI與永續發展等議題，並持續提供高品質之服務。Deloitte結合數位科技提供服務之能力已趨於成熟，為規劃與執行高品質案件轉型之關鍵推動力，並結合全球一致之方法論及流程，奠定符合現代化需求的服務成果。

Deloitte在科技上的投資，有助於讓同仁能以一致且標準化的方式執行專案，透過數位化工作底稿與內建於平台的方法論加以落實。Deloitte的技術平台強化了專案的監督與管理，透過透明的管理機制與即時進度追蹤，協助團隊能隨時掌握最新資料，並在查核過程中及時提示需要關注之重點。

[3]更多關於 Deloitte審計創新資訊，請參閱Deloitte.com網站Audit innovation頁面。

Audit innovation

Deloitte 審計與確信服務：對於公眾利益的服務承諾

■ Deloitte審計與確信服務的GenAI策略

Deloitte審計與確信服務持續投入於人工智慧創新，包括GenAI， 並利用創新技術在審計平台Deloitte Omnia和Deloitte Levvia上取得了顯著進展。這些解決方案結合我們卓越的人才與數位化流程，使勤業眾信的專業人員能夠在財務報表查核中有意義地應用這些創新技術。

- 依國內外人工智慧管理趨勢，落實人工智慧時，依循金管會發布之六大核心原則包含：建立治理及問責機制、重視公平性及以人為本的價值觀、保護隱私及客戶權益、確保系統穩健性及安全性、落實透明性與可解釋性、以及促進永續發展。在企業導入、使用、管理人工智慧時，可依照人工智慧生命週期及所評估的風險，提出所需關注重點和可採行之措施。在審計服務中，勤業眾信正在評估企業導入人工智慧與GenAI對財務報告和其他資訊揭露所造成的影響，以及企業對人工智慧相關風險（包含相關內部控制）的評估和應對。勤業眾信預估企業將開始採用並將人工智慧納入其業務流程中。對此，勤業眾信也將對其財務報告流程所產生的相關影響做好準備。
- 勤業眾信持續在查核工作中導入人工智慧與GenAI，並遵循相關法律與專業標準，透過 Deloitte Omnia 和 Deloitte Levvia 平台中利用認知科技的力量。目前已有多項人工智慧與GenAI驅動的解決方案投入使用（例如 Research Assistant、Smart Review以及Document AI）。展望未來，GenAI將進一步支持審計人員提供高品質的審計工作，包括支持進一步的風險感知、潛在問題識別和特定流程的自動化。然而，審計人員之專業懷疑及相關技能仍將是負責任地使用和評估人工智慧，特別是GenAI之關鍵。
- 最後，勤業眾信正在投入大量資源於同仁的學習及專業發展，培訓審計與確信服務同仁及專業人員瞭解GenAI的影響、風險與限制，以及如何在案件中有效運用GenAI的相關期望。

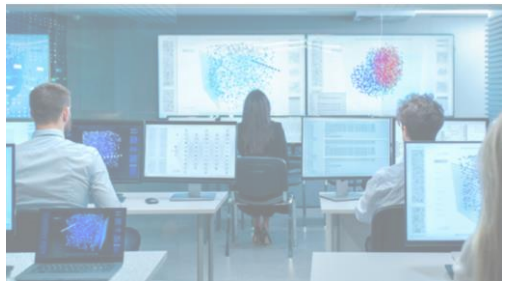

© 2025 勤業眾信版權所有 保留一切權利，欲了解詳情，請聯繫勤業眾信聯合會計事務所

Deloitte 審計與確信服務：對於公眾利益的服務承諾

■ 永續報告

氣候變化對金融穩定構成一定程度的影響，使各行業都面臨各方利害關係人更加重視企業永續資訊揭露之要求。Deloitte全球及勤業眾信的審計方法論旨在促進對氣候相關風險和機會予以一致且適當的考量，從而深入瞭解其對財務報表的潛在影響，並據以形成有據可查的結論。Deloitte全球及勤業眾信持續關注全球及國內氣候變化資訊、相關準則及法令更新等，並藉由教育訓練及不定期發布最新永續趨勢資訊予同仁，強化審計方法的落實。

企業報告範疇由傳統財務報告逐漸擴展至更廣泛的內容，重大的標準制定活動促使更多或更為強化的揭露要求。國際永續準則理事會（International Sustainability Standards Board, ISSB）發布國際性永續揭露準則 — 國際財務報導準則第S1號「永續相關財務資訊揭露之一般規定」（IFRS S1）及國際財務報導準則第S2號「氣候相關揭露」（IFRS S2），該等準則為全球訂定一致性的永續資訊揭露標準，各國也陸續制定永續報導相關規範。

Deloitte 審計與確信服務：對於公眾利益的服務承諾

在台灣，主管機關為推動「我國接軌 IFRS永續揭露準則藍圖」，其依據企業資本額劃分，自2026年起上市/上櫃公司分階段導入「IFRS 永續揭露準則」，並將逐步擴大適用範圍，藉此提升企業永續資訊揭露的透明度與一致性。同時，企業應持續依循「上市 / 上櫃公司編製與申報永續報告書作業辦法」，作為編製永續報告書之法令依據。在歐洲，首批納入「企業永續報導指令」（Corporate Sustainability Reporting Directive, CSRD）適用範圍之企業，已依據「歐洲永續報導準則」（European Sustainability Reporting Standards, ESRS）發布完整的永續報導，相關簡化措施的推動進程亦持續受到關注與觀察。前述規範、準則及作業辦法之訂定大幅提升公司永續相關揭露之可比較性及可信賴性。

Deloitte全球及勤業眾信深刻認知自身對於各方利害關係人在永續報導中的重要性，並致力於倡導企業的永續報導，同時持續關注永續領域的準則揭露與法規發展。

Deloitte 審計與確信服務：對於公眾利益的服務承諾

■ 勤業眾信內部宣導永續活動及行動

勤業眾信持續向同仁宣導永續議題相關知識及推動永續具體行為。藉由舉辦永續環保主題活動及分享會，凝聚同仁永續發展意識；並定期發布永續資訊電子報，提升同仁對於永續議題之認知度與參與度。勤業眾信舉辦永續相關之教育活動及具體作為包含：

1. **環保月**

   勤業眾信每年四月響應「世界地球日」，訂定為全所「環保月」，推動各類環境意識活動，2025年已邁入第九年，延續「勤於環保，地球不老」主軸，設計多項深具參與感與教育意義的講座與課程，吸引近千位同仁參與，今年也特別設計「通勤碳排問卷」，盤查員工通勤產生的碳排放，進一步完善碳盤查制度。

2. **World*Climate*小學堂**

   定期發布電子月報，介紹淨零轉型、循環經濟及落實環保生活等多元議題，並搭配實用資訊引導同仁於日常中實踐環保行動。今年內容聚焦於減少食物浪費、減塑行動、理性消費、綠色節慶與永續旅遊等主題，號召同仁從生活習慣出發，共同打造更具環保意識的工作與生活環境，包括：聰明採購與保存食物、減少剩食產生；使用可重複與可回收的環保產品；拒絕衝動購物、落實簡約生活；以低碳方式慶祝節慶；並鼓勵選擇具永續理念的旅遊活動，認識在地文化與自然環境。

3. **ESG Campus 永續講堂**

   舉辦線上/實體分享會，分享會以「碳費政策與趨勢解析 企業轉型突圍之道」、「碳權的挑戰與機會：企業如何在碳權交易中創造價值」、「全面提升人類健康和福祉 健康建築如何塑造未來企業競爭力」等為主題。

4. **永續焦點趨勢 Newsletter**

   勤業眾信永續轉型服務團隊透過「永續焦點趨勢」電子報，彙整Deloitte全球及台灣團隊專家觀點，即時提供市場重大新聞，使勤業眾信同仁們可以隨時掌握永續發展資訊。

© 2025 勤業眾信版權所有 保留一切權利，欲了解詳情，請聯繫勤業眾信聯合會計事務所

Deloitte 審計與確信服務：對於公眾利益的服務承諾

■ 永續確信業務

隨著市場以及主管機關對永續資訊揭露的要求日益增加，資訊使用者對於永續資訊可靠度之重視亦隨之提高，透過第三方確信提升永續報導之品質及可靠度，將使資訊使用者能信賴該資訊並據以決策。依據我國「上市 / 上櫃公司編製與申報永續報告書作業辦法」，食品工業、化學工業、金融保險業及最近一會計年度財務報告中餐飲收入占其全部營業收入之比率達百分之五十以上之上市櫃公司產業別永續指標須取得會計師依確信準則3000號「非屬歷史性財務資訊查核或核閱之確信案件」所出具之確信報告。此外，依據「上市櫃公司永續發展路徑圖」，上市櫃公司須分階段取得溫室氣體範疇1及範疇2確信意見，例如取得會計師依確信準則3410號「溫室氣體聲明之確信案件」出具之確信報告。勤業眾信依會計研究發展基金會發布之確信準則3000號「非屬歷史性財務資訊查核或核閱之確信案件」規定執行確信工作，期望透過會計師的角色，強化各企業永續報告資訊揭露之品質。

■ 高度專業、恪守獨立性及嚴謹的品質管控

勤業眾信執行確信服務時，均秉持高度專業、獨立性及品質管理。為強化同仁於各項確信服務之專業，確信服務領導階層積極參與ESG與確信規範之制定，並持續為同仁辦理相關專業之教育訓練；勤業眾信訂有明確之獨立性政策，定期修訂及宣導並落實各項獨立性規範；要求確信服務團隊於確信報告出具前皆須完成品質管理之各項控管流程。勤業眾信在此方面的具體作為包含：

- 投入IFRS永續揭露準則及SASB準則正體中文版翻譯覆審，並協助摘要彙編IFRS永續揭露準則第S1號及第S2號過渡施行小組（TIG）問答集，接軌國際ESG趨勢。
- 擔任審計與確信準則委員會主委，參與確信準則之制定。
- 遵循Deloitte全球確信方法論（包含針對特定永續報告書準則與架構的補充指引與資源），確保案件執行之一致性。
- Deloitte全球與勤業眾信永續報導與確信業務在地教育訓練。

© 2025 勤業眾信版權所有 保留一切權利．欲了解詳情，請聯繫勤業眾信聯合會計事務所

Deloitte 審計與確信服務：對於公眾利益的服務承諾

■ 持續推動上市櫃公司永續發展行動方案

金管會為配合政府訂定的2050年淨零排放目標，發布「上市櫃公司永續發展路徑圖」，訂定上市櫃公司溫室氣體資訊盤查及確信的時程，希望協助企業遵循及訂定減碳目標，以達成企業永續發展的願景。為響應主管機關政策的推動，勤業眾信的具體作為包含：

- 積極參與主管機關「推動我國接軌IFRS永續揭露準則專案小組」四個分組會議，有助於我國IFRS永續揭露準則之接軌。
- 擔任講師講授永續資訊之管理內部控制制度課程，推廣及分享新知。
- 勤業眾信為取得永續指標及溫室氣體聲明確信資格認可之確信機構，持續提供企業永續及溫室氣體聲明確信服務。

Deloitte全球與勤業眾信持續與各方合作，致力於發展並推動用以衡量、揭露永續報導資訊及對該資訊提供確信之依循準則。

© 2025 勤業眾信版權所有 保留一切權利．欲了解詳情，請聯繫勤業眾信聯合會計事務所

Deloitte 審計與確信服務：對於公眾利益的服務承諾

■ 專業發展和績效管理

卓越的文化和學習課程的設計讓Deloitte同仁始終處於領先地位[4]。

Deloitte同仁在技術上具備專業能力，並擁有高水平的道德、誠信、專業懷疑和客觀性，充分運用專業判斷和經驗，並對工作充滿熱情。經由不斷提升技能、專業知識和經驗，以超越預期並發揮有意義的影響力。

Deloitte致力於提供無與倫比的人才體驗，透過推動教育訓練、技能及多元的職涯選擇，創造終身學習環境以培育同仁，並促進其職涯發展，吸引現在和未來的審計人員。

Deloitte同仁擁有多元的背景、專業知識和技能，得以增進提供最高品質服務的能力。Deloitte致力於打造一個包容共融的文化，以支持並賦予Deloitte同仁充分發揮潛力的能力。

Deloitte不吝對審計與確信服務之同仁給予認可及獎勵，並對其未來進行有意義的投資。

[4]更多關於 Deloitte對於人才培育之投入，請參閱 Deloitte.com 網站 Our People頁面。

Our People

Deloitte 審計與確信服務：對於公眾利益的服務承諾

■ 學習和發展措施

Deloitte對於提供審計與確信服務方法的創新，使同仁的審計體驗產生轉變。案件服務團隊在架構完備的工作流程指引下，於執行案件從頭至尾的過程中，皆得以利用先進的工具和技術、廣泛地使用數據分析資訊。Deloitte的創新技術和能力，除了讓Deloitte同仁於全球各地一致地進行案件規劃、執行和管理，亦為其提供增進專業技術之技能及能力之機會。舉例而言，Deloitte始終強調數據分析、案件管理、批判性思考、溝通能力、專業判斷和應用會計和審計原則的技能的重要性，以增進工作成果，並提供高品質的服務。隨著適任能力和技能之提升，對於同仁的信任感亦隨之提升，因而成為更優異的風險評估人員。

Deloitte投入大量資源在人才培育和學習策略方面，並對審計專業課程進行轉型，以培養並強化各職級所需的技能和熟練度：

- Deloitte學習課程之核心係依據不同職級的學員，量身訂做單一且全球化的審計技術必修課程，並結合實體課程、數位課程和工作情境的活動。
- 所有提供客戶服務之審計同仁，都必須遵循事務所對其職務設定之學習要求，每年至少完成20小時之訓練時數，三年內必須累計完成120小時，以確保符合監管標準和勤業眾信內部政策。Deloitte透過其建構的正式學習計劃，包括：內部及外部課程、研討會或線上課程來涵蓋所有專業領域的學習（例如：共通專業能力、特定職能的專業技術能力和專業領域的能力），以敦促其同仁皆已達成上述訓練時數之學習要求。
- 明確定義所有客戶服務同仁之角色期望，且於全球發佈之人才標準中，亦清楚列明各職級之同仁所需之適任能力。

Deloitte 審計與確信服務：對於公眾利益的服務承諾

為呼應Deloitte審計及確信業務致力於打造更以技能為核心的職涯體驗，我們正優先推動符合現代化學習需求之課程安排，透過提供以技能為導向、量身打造且貼近實務的學習體驗，協助執業人員與專業人員在其特定角色中持續成長。

Deloitte對於參與案件之專家提供特定學習機會，以協助其增進相關知識及對流程之瞭解。此外，確信學習 資源亦因應新興業務之需求而持續擴展。

勤業眾信專業人員發展計劃之目標係為幫助合夥人及同仁維持並提升其專業能力，且確保案件執行之一致性。為強化工作上之專業發展，勤業眾信於攸關主題領域提供與Deloitte全球審計與確信課程一致的持續性專業發展課程。

© 2025 勤業眾信版權所有 保留一切權利，欲了解詳情，請聯繫勤業眾信聯合會計事務所

Deloitte 審計與確信服務：對於公眾利益的服務承諾

■ Deloitte University

Deloitte對各地Deloitte University持續進行投資，以積極培育Deloitte全球同仁的知識與技能，並致力於為全球的Deloitte同仁提供領導力開發和技術培訓的基石。Deloitte University位於多元共融的環境中，倡導Deloitte文化，並以建立Deloitte同仁間之連結及領導力為其目的而設立之先進的學習及培訓中心[5]。自2011年開設德州西湖據點後，Deloitte已陸續在北京、布魯塞爾、海得拉巴、墨西哥、巴黎、新加坡和多倫多等地設置據點。共同參與「關鍵時刻」是至關重要的，這不僅有助於培養下一代領導者，亦有助於建立和強化網絡，為服務跨國客戶的全球性組織取得成功的關鍵。

[5]更多關於 Deloitte Universities之資訊，請參閱Deloitte Deloitte Universities。

Deloitte. University

Deloitte Universities

■ 審計與確信服務管理階層的指派

審計與確信服務管理階層各執掌皆清楚定義。於Deloitte網絡中，各執掌之責任與關鍵績效指標皆有一致性之指派原則及成果評估，確保於Deloitte全球審計與確信服務之策略目標於成員事務所中一致性地執行。針對各成員事務所的審計與確信服務之管理階層，包含營運長、品質管理負責人及風險管理負責人，Deloitte業已就其角色與職掌及預期成功之結果設定全球一致之標準。藉由目標設定與評估流程來加強Deloitte追求品質卓越之文化；健全的接班計劃確保Deloitte於開發與指派適任領導人上，其能力足以達成全球設定標準之要求。

■ 員工、合夥人及管理階層之薪酬

勤業眾信與Deloitte全球網絡成員均積極致力追求高品質專業服務的落實，品質是審計與確信服務中最重要的項目，因此，勤業眾信對於所有員工、合夥人及管理階層的績效考核評估與獎酬制度，都將品質作為首要評核項目。

合夥人對於案件的品質負有最終的責任，對於專業服務之品質更是責無旁貸，因此對於合夥人每年的績效表現評估，本事務所著重合夥人案件執行的品質控管的落實，對於內部或外部案件品質審查結果將會直接影響合夥人的績效與薪酬。

© 2025 勤業眾信版權所有 保留一切權利，欲了解詳情，請聯繫勤業眾信聯合會計事務所

Deloitte 審計與確信服務：對於公眾利益的服務承諾

■ 人才吸引與留任策略

在當今競爭激烈的人才市場中，吸引與留任優秀人才始終是勤業眾信的重要目標。事務所致力於全面轉型審計與確信的人才體驗，重新設計工作方式，以強化留任率、促進包容文化，並關注全體員工的福祉。持續提升人才體驗，堅信人才是勤業眾信提供高品質服務的根本。

打造多元共融的職場文化

勤業眾信深信「以人為本」是組織永續的核心動能。事務所推動「友善職場計畫」，並成立涵蓋 LGBT+、身心障礙、神經多樣性及外籍同仁的員工資源小組（Employee Resource Groups），創造讓每位同仁都能安心做自己、發揮潛力的環境。

勤業眾信落實性別平等與同工同酬原則，積極推動女性領導力發展，並透過驕傲月、國際婦女節與國際身障者日等主題倡議，促進全體員工對多元議題的參與與認同。憑藉持續努力，勤業眾信榮獲113年「臺北市職場性別平等金質獎」，展現對共融文化的承諾與成效。

彈性與支持兼具的工作環境

為回應不同世代的期待，事務所導入彈性上下班時間、遠距辦公、預給式特休假、生日假、健檢假與溫書假等制度，打造具彈性與包容性的職場體驗，落實 ESG 精神，攜手員工邁向永續未來。

保險方面除依法規定外，亦提供全額補助的團保、差旅險與國際 SOS 緊急醫療服務。其他人性化配套如婚喪生育禮金、夜歸交通補助、駐點按摩、證照獎勵、通訊補助、員工專屬咖啡廳與筆電配備，皆展現事務所對員工全方位的支持。

健康與職涯發展並重

勤業眾信每年進行全球人才體驗調查（Global Talent Experience Survey），了解同仁需求並持續優化工作體驗。同時推動 Coaching Program，讓同仁有機會從前輩獲得職涯建議與啟發。

在身心健康層面，事務所提供優於法規的健檢補助與EAP員工協助方案，並設有身心健康促進小組，定期舉辦健康講座、推送電子報與提供專業諮詢服務。透過各式健康促進活動，協助同仁培養運動習慣、維持身心平衡。

© 2025 勤業眾信版權所有 保留一切權利．欲了解詳情，請聯繫勤業眾信聯合會計事務所

Deloitte 審計與確信服務：對於公眾利益的服務承諾

深化校園連結，吸引未來人才

勤業眾信積極與學界合作，透過校園講座、授課與企業參訪，分享 AI、財會、永續等專業知識，強化學生對事務所的信任與認同，進而吸引潛力新秀加入。

此外，透過贊助校園活動與安排企業參訪，事務所展現對年輕世代的關懷，協助新進同仁縮短適應期，提升歸屬感與留任意願。

促進國際人才交流與成長

因應全球化趨勢，勤業眾信推動多元跨國派駐計畫，包括全球調派、亞太區人才發展計畫，以及派駐上海與東南亞機會，與全球 Deloitte 會員所合作，提供員工跨文化歷練平台。

透過實務經驗提升員工專業與溝通力，回任後促進知識傳承與組織影響力，全面強化事務所的全球競爭優勢。

Deloitte 審計與確信服務：對於公眾利益的服務承諾

公平透明的申訴與安全職場機制

勤業眾信建立明確的申訴與處理流程，確保每位同仁都能獲得公平回應，並透過即時調查、合規的績效改善與穩健的勞資協商機制，維持組織穩定與信任。針對職場不法侵害，事務所採分層機制預防與處置：由身心健康小組負責日常宣導，發生事件時由員工關係組負責調查與處理，確保過程公正、透明、合法，營造穩定且值得信賴的工作環境。

Deloitte 致力於提供人才無與倫比的體驗，持續在全球獲得認可及獎項，

相關認可及獎項請參閱 Awards and recognition | Deloitte Global。

Awards and recognition | Deloitte Global

Deloitte.

總裁的話

Deloitte 網絡

Deloitte審計與確信服務：對於公眾利益的服務承諾

品質監督機制

獨立性及道德

附表

Deloitte 審計與確信服務：對於公眾利益的服務承諾

品質為勤業眾信之核心要務

對品質之承諾，是勤業眾信所做一切工作的核心。勤業眾信透過深耕品質、正直和卓越的文化、堅守品質優先於其他業務和財務目標的立場，以及致力於開發可應用於案件執行的有效流程、工具與技術，始終如一地傳達對審計與確信品質承諾的堅持。 勤業眾信藉由高品質審計與確信服務之提供，以及對於持續改善品質管理制度的堅定承諾，定義了其品牌價值。 跟上新興的經濟型態、業務模式、監理環境以及科技發展的步調，對於持續強化勤業眾信在保護公眾利益的立場以及支持企業報導體系有效運作實屬至關重要。勤業眾信為提升會計師專業懷疑態度、提升審計品質相關之計畫或措施於以下內容中說明。

© 2025 勤業眾信版權所有 保留一切權利．欲了解詳情，請聯繫勤業眾信聯合會計事務所

Deloitte 審計與確信服務：對於公眾利益的服務承諾

■ 領導階層的承諾和管理階層基調

勤業眾信之品質、正直和卓越文化源於由上而下貫徹的堅定基調，從事務所資深的領導團隊，到每一分所的每一位審計與確信案件的主辦會計師。此一承諾展現於由領導階層直接參與各項推動品質及專業行為為所有審計與確信服務同仁最優先事項之行動方案，以及持續強調執行高品質審計與確信服務之重要性。Deloitte為其所有專業人員的行為制定了高道德標準，並將對誠信之期望納入Deloitte全球商業行為準則中。

對品質的堅持不懈，不只為Deloitte同仁的工作核心，更為Deloitte企業精神的體現。

■ 品質管理制度（System of Quality Management, SQM）

有效的品質管理制度對於持續執行高品質之案件至關重要，Deloitte持續在人員、流程和技術方面進行大量投資，以支持品質管理有關流程。

台灣及全球的監理機關與準則制定者也關注會計師事務所SQM的有效性和持續改進。勤業眾信遵循國際品質管理準則1號（International Standard on Quality Management 1, ISQM 1）及台灣品質管理準則1號（Taiwan Standard on Quality Management 1, TWSQM 1[6]）之要求，每年對於SQM進行評估。

ISQM 1規定會計師事務所應採用風險基礎方法，以設計、付諸實行及執行其品質管理制度，亦即要求會計師事務所針對下列品質目標及影響案件服務團隊執行高品質審計能力之風險作出因應：

- 事務所之風險評估流程；
- 治理及領導階層；
- 攸關職業道德規範；
- 客戶關係及案件之承接與續任；
- 案件之執行；
- 資源；
- 資訊及溝通；
- 監督及改正流程。

[6] TWSQM 1 係會計研究發展基金會參酌 ISQM 1（國際品質管理準則第1號）所訂定於台灣當地適用之準則。該準則在架構與目的上與 ISQM 1 一致，惟因應台灣當地法規或實務需求亦納入所需之指引或相關說明與解釋。

© 2025 勤業眾信版權所有 保留一切權利，欲了解詳情，請聯繫勤業眾信聯合會計事務所

Deloitte 審計與確信服務：對於公眾利益的服務承諾

有效實施ISQM 1一直是Deloitte全球審計與確信品質策略中的關鍵項目。

於ISQM 1導入過程中，勤業眾信將品質目標、品質風險及因應對策制度化，以利品質管理制度的設計及維護，並透過營運流程負責人一年三次之自評與報導功能以作為每年須執行年度評估之基礎。

勤業眾信將繼續與事務所各營運流程負責人及其他Deloitte網絡成員所合作，以進一步強化主動積極管理案件品質之方法，包括辨認及因應與品質有關風險，暨推動品質管理流程之持續改善，以冀在未來持續轉變和愈趨複雜之營運環境下能順利運作。

勤業眾信對於ISQM 1及SQM之努力，提供挑戰自我的機會，合乎Deloitte持續改善和創新之文化。勤業眾信始終視品質為重中之重，健全的品質監督流程對事務所持續改善的能力扮演著不可或缺之角色。

ISQM 1 / TWSQM 1要求對SQM進行年度評估。勤業眾信業已就截至2025年5月31日之品質管理制度進行年度評估。

勤業眾信正為導入美國上市公司會計監督委員會（PCAOB）針對事務所品質管理制度所制定的標準 QC 1000做準備。勤業眾信相信此舉將持續強化事務所的品質管理制度。

Deloitte.
總裁的話
Deloitte 網絡
Deloitte審計與確信服務：對於公眾利益的服務承諾
品質監督機制
獨立性及道德
附表

Deloitte 審計與確信服務：對於公眾利益的服務承諾

■ SQM 有效性之結論

勤業眾信應對所執行之歷史性財務資訊之查核或核閱案件、其他確信案件或其他相關服務案件，設計、付諸實行及執行SQM，俾對事務所達成品質管理制度之目的提供合理確信。該目的包括：

- 事務所及事務所人員依專業準則及適用之法令規範履行其責任，並依該等準則及法令規範執行案件；以及
- 事務所或案件合夥人能於當時情況下出具適當之報告。

勤業眾信已依ISQM 1 / TWSQM 1執行評估。

勤業眾信認為，事務所已自所實施之品質管理制度獲得該制度所欲達成之目的，截至2025年5月31日為止已達成合理確信之結論。

當品質管理制度將未達成品質管理制度目的之風險降低至可接受之水準時，即可取得合理確信。合理確信並非絕對程度之確信，因品質管理制度具有先天限制。

■ 獨立性、客觀性和專業懷疑精神

高品質審計與確信案件之執行，有賴於對獨立性及客觀性的堅持，以及時時發揮專業懷疑的精神。勤業眾信持續且堅定地聚焦於自身在服務公共利益之重要責任，包括打造以做正確的事情為最優先要務的高品質文化。勤業眾信始終強調查核人員作為獨立評估者的重要責任，亦即必須在案件執行過程中保持專業懷疑的思維。此一理念業已充分融入勤業眾信的政策、方法、程序和教育訓練中，並透過品質管理及績效考評制度之落實予以強化。

Deloitte.
總裁的話
Deloitte 網絡
Deloitte審計與確信服務：對於公眾利益的服務承諾
品質監督機制
獨立性及道德
附表

Deloitte 審計與確信服務：對於公眾利益的服務承諾

■ 審計與確信方法

勤業眾信採用Deloitte全球共通的審計及準則基礎之確信方法論及工具，由專業人員用於規劃、執行、監督、複核、記錄、作成結論並溝通查核結果，以執行高品質的工作。Deloitte的審計與確信方法係以專業準則與適用法律及法規之規範為根本。

Deloitte的審計方法論是基於風險考量，聚焦於合理可能存在重大不實表達之整體財務報表層級與交易類別、科目餘額及揭露事項之個別項目聲明層級。Deloitte的審計方法論同時也是動態、持續演化的，以祈能跟上投資人、企業及其他利害關係人不斷改變的需求。大數據資訊、統計科學以及GenAI之進步對於持續提升Deloitte案件品質具有攸關性，Deloitte審計與確信方法論亦致力推動大數據資訊之應用與管理及統計科學。

■ 供勤業眾信同仁落實高品質服務的豐富資源

勤業眾信有豐富的資源可供專業人員於執行工作時參考、使用，包括案件執行時所採用的專業工具、指引、參考資料以及實務輔助。Deloitte所有的專業人員都可以隨時進入Deloitte Research Portal（內容豐富的線上資料庫）以及審計執行平台（包括Deloitte Omnia 和 Deloitte Levvia）。透過這些資源讓Deloitte成員所提供之服務更具標準化和一致性。勤業眾信定期對其專業人員發布相關指引，並溝通應納入審計風險評估及因應措施之考量事項，以維持進而提升案件品質。

Deloitte 審計與確信服務：對於公眾利益的服務承諾

■ 形塑諮詢文化

對於品質及風險管理之考量為勤業眾信之審計與確信業務與案件品質不可或缺的一部分。在諮詢的過程中涉及強而有力的挑戰，以助於確定複雜問題的最適答案。 勤業眾信業已規範案件服務團隊需要進行諮詢的特定情況，以展現案件服務團隊所做成之專業判斷以及運用之專業懷疑係屬合理且適當，勤業眾信因而將諮詢視為必要協同合作的過程。勤業眾信的諮詢政策要求諮詢之結論應予妥善記錄、充分說明形成結論之理由並將該結論於工作中確實執行。諮詢流程之有效性構築於勤業眾信對於由具適當技能及專業知識的人員所組成之諮詢資源的投資。除正式諮詢外，每當案件會計師及團隊需要更多專業資訊或觀點時，勤業眾信鼓勵其向審計與確信服務之品質與風險管理團隊及會計專業團隊，或組織中其他具有專業知識的人員尋求協助之諮詢文化。

© 2025 勤業眾信版權所有 保留一切權利，欲了解詳情，請聯繫勤業眾信聯合會計事務所

Deloitte 審計與確信服務：對於公眾利益的服務承諾

■ 案件服務團隊之選擇及專業知識

案件均會安排適任、具能力且有權限的主辦會計師負責。 事務所持續對每一位案件主辦會計師所負責的客戶數及工作量進行監督，以確保其有足夠的時間充分履行其職責。

案件服務團隊成員的選擇及主辦會計師與資深團隊成員對案件高風險項目的及時參與是發展及執行高品質工作的關鍵。案件之主辦會計師應負責領導案件之進行，且主辦會計師必須確認指派參與案件之專業人員所具備所需的能力、經驗及其獨立性符合規定。

■ 案件之監督與複核

Deloitte審計與確信方法要求應對案件進行充分的規劃、監督和管理，方能合理保證所執行的工作能夠符合專業準則之規範。 案件之負責主辦會計師應對其案件負最終的監督責任。

查核文件為查核工作的紀錄，旨在證明所執行之查核程序符合專業準則，並提供查核人員所做結論之依據，同時顯示基礎會計紀錄與財務報表之間的一致性或調節結果。勤業眾信訂有明確之政策與實務輔助工具，以協助專業人員理解並遵循查核文件之編製與歸檔流程及相關要求。查核合夥人對查核文件之即時整理與歸檔負最終責任。

■ 案件品質複核

除案件之負責主辦會計師之複核外，每一個上市公司查核案件均須接受獨立的案件品質複核。由勤業眾信管理階層所指派具備充分經驗與專業能力之合夥人執行複核工作。案件品質複核會計師（EQR）將評估查核團隊於整體查核工作及查核報告編製過程中所做之重大判斷與相關結論，並決定是否同意發出查核報告。

© 2025 勤業眾信版權所有 保留一切權利．欲了解詳情，請聯繫勤業眾信聯合會計事務所

品質監督機制

■ 品質監督

Deloitte在世界各處提供之專業服務都必須具備高品質且一致執行，因而持續聚焦於品質對 Deloitte 品牌至關重要。

監督及改正流程之目標係就品質管理制度之設計、付諸實行及執行，向領導階層提供攸關、可靠且及時之資訊，以利採取適當且及時的行動以因應所辨認之缺失。該流程包括辨認品質管理制度中之缺失及最佳實務，以及評估改正措施對於提升審計品質之有效性。

品質管理制度之監督

勤業眾信之監督作業包括針對事務所品質管理制度進行監督。於執行品質管理制度之監督時將考量品質管理準則1號（ISQM 1）中的攸關規定，暨針對會計師事務所已辨認品質風險之因應對策，評估其設計、付諸實行及執行有效性。

SQM 監督的關鍵組成部分包括：

- 以風險為基礎的方法來選擇要監督的業務流程、品質風險和回應。
- 建立評審委員會以達成判斷發現事項及缺失標準的一致性。
- 尋找具有適當經驗的複核人員（來自勤業眾信內部以及Deloitte其他會員所或Deloitte全球）。

© 2025 勤業眾信版權所有 保留一切權利．欲了解詳情，請聯繫勤業眾信聯合會計事務所

品質監督機制

進行中案件之監督

勤業眾信對於案件品質進行持續性之監督作業，包括針對進行中之案件主動辨認問題，以推動及時解決方案及即時改正措施。針對進行中的案件所執行相關監督活動如下：

- 採用系統診斷工具並監督診斷結果，使案件會計師及其團隊成員，暨勤業眾信審計與確信品質管理負責人能夠持續地監督案件品質並立即採行相關因應對策。
- 就特定主題進行健檢（Health Checks），以協助勤業眾信審計與確信品質管理負責人能針對進行中案件衡量其進度及辨認潛在的品質問題。

已完成案件之檢查

已完成案件之檢查主要執行內容如下：

- 挑選案件採用風險基礎，並會考量勤業眾信所服務的主要產業，並同時考慮週期性地選擇所有提供簽證業務之會計師或會計師同等職位之人員。
- 採用評審委員會，以使檢查發現事項及案件整體評等衡量具一致性。
- 自勤業眾信及其他Deloitte網絡成員所辨認具有適當經驗和產業知識的案件檢查人員，包括建立核心複核團隊。

外部檢查

除了勤業眾信內部對品質之監督，亦受外部監理機關及同業評鑑之外部監督（包括案件檢查及SQM之監督）。

FY25會計年度（自2024年6月1日至2025年5月31日）內外部檢查報告出具日期及涵蓋檢查期間如表2-1。

品質監督機制

表2-1：FY25會計年度內外部檢查報告出具日期及涵蓋檢查期間

內部監督

檢查報告日

2025/7/15

涵蓋期間

SQM 監督

2024/6/1 - 2025/5/31

案件檢查

選取2023年度查核案件

外部監督

PCAOB

檢查報告日

2025/5/22

涵蓋期間

SQM 監督

2023/5/1 - 2024/10/31

案件檢查

選取依 PCAOB Auditing Standards 執行之2023年度查核案件

根本原因分析及改正作業

持續改善是Deloitte品質與卓越文化的關鍵，瞭解案件層級發現事項及SQM改善事項發生之原因對於設計有效之改正措施至關重要。無論經由內部或外部之監督作業辨認出案件層級之發現事項或SQM缺失時，勤業眾信皆會採取行動辨識改善事項並發展適當的改正作業。同時，也會分析正面查核結果，以識別最佳實務並進一步提升查核品質。鑑於改正作業對於審計品質的持續改善，並避免未來再次出現類似之發現事項是極為重要的，勤業眾信經由擬定審計品質計劃，以有效實施及監督關鍵審計品質優先事項。

在審計與確信業務的管理中，查核品質始終是首要考量。勤業眾信採用一致且統一的政策，並投入大量資源以強化查核執行的一致性與穩健性。這些努力旨在因應瞬息萬變的經濟環境挑戰，並滿足資本市場日益提升的期待。

© 2025 勤業眾信版權所有 保留一切權利，欲了解詳情，請聯繫勤業眾信聯合會計事務所

獨立性及道德

■ 全球獨立性

依據國際會計師道德標準委員會發布「會計師職業道德規範」以及美國證券交易委員會（Securities and Exchange Commission, SEC）及PCAOB獨立性準則，制定全球一致之獨立性政策及流程。

支援成員所服務，用於品質管理系統之設計、導入及營運，包括：

科技資源：
使用全球通用系統，提供客戶資訊以協助同仁遵循個人和專業獨立性規範，包含財務利益、服務範圍以及商業關係之核准。

智慧資源：

獨立性政策、線上課程、獨立性聲明範本、監督方針，以及其他工具、範本及指引。

人力資源：

視需要提供獨立性的專業知識技能，也同時佈達智慧資源之提升。

適時參與成員所之各項品質管理制度之監督與改正流程。

透過 Deloitte 網絡，提升獨立性認知，讓獨立性及業務管理階層主動參與、加強定期溝通，以及發展指導方針、課程及指引。

© 2025 勤業眾信版權所有 保留一切權利．欲了解詳情．請聯繫勤業眾信聯合會計事務所

獨立性及道德

■ 勤業眾信獨立性

勤業眾信採取高品質之因應措施，以因應與獨立性要求相關之品質目標及品質風險。這些因應措施包含以Deloitte全球之獨立性政策為基礎，並適時補充比此政策更嚴格之額外國家或區域性要求。勤業眾信的管理階層強調遵循獨立性及相關品質管理標準之重要性，以此建立管理階層典範，由上而下注入勤業眾信專業價值與文化。 與此同時，勤業眾信也採用許多策略與程序向會計師、專業人員、行政人員傳達獨立性之重要性，並強調每一個人皆有責任瞭解並達到獨立性規範。獨立性會計師負責監督勤業眾信之獨立性事項，包括設計、執行、監督及維護獨立性品質管理制度。

身為全球成員所品質管理之成員，勤業眾信具備：

- 執行因應方案，以因應獨立性主要領域之品質目標及品質風險
- 針對獨立性主要領域執行適當的監督計畫
- 具備適當的獨立性監管機制

成員所的主要獨立性領域包含：

- 客戶、案件及商業關係，包含採用 DESC 及 SRM 系統
- 事務所及個人之財務關係，包含採用 GIMS 系統
- 聘僱及其他關係
- 年度獨立性聲明
- 獨立性諮詢流程
- 獨立性相關之政策、溝通及課程
- 獨立性政策之違反
- 違反獨立性規範之處分

獨立性及道德

Deloitte Entity Search and Compliance

為一全球性、可搜尋之資料庫，包含特定客戶資訊，以利同仁查詢個人或事務所之獨立性限制。

Service Request Monitoring

與 DESC 結合之應用工具，在提供專業服務與商業關係予客戶之前，提交及複核預先核准之請求流程。

Global Independence Monitoring System

記錄財務關係之資料庫，以控管相關的獨立性遵循指標。

獨立性及道德

■ 審計案件會計師輪調政策

勤業眾信之輪調政策係要求公眾利益個體之審計案件，其主辦會計師、品質複核人員及任何應納入輪調之會計師須於連續服務客戶滿七年後，視其擔任之主要角色分別停止服務至少五年、三年或二年。非本所查核之公眾利益個體組成個體之審計案件，亦須遵循會計師輪調規定。

若為受美國SEC管轄之審計客戶，主辦會計師及品質複核人員連續服務滿五年後，須至少停止服務五年。若為其他主要查核會計師，則連續服務滿七年後，須至少停止服務二年。

勤業眾信案件小組負責記錄主辦會計師、品質複核人員及其他主要查核會計師之服務年限，其資料會定期與審計與確信服務之品質與風險管理團隊所維護之資料庫進行核對驗證，以便符合監督輪調政策之遵循。

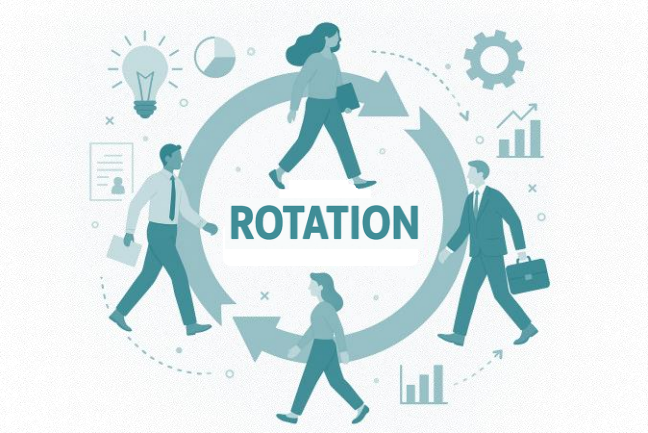

■ 道　德

期許Deloitte同仁秉持正直的態度及遵守Global Principles of Business Conduct（Global Code）高標準之道德原則。各成員所參酌Global Code制定並發布當地之專業行為道德規範，該規範說明同仁對道德標準之承諾與個人之於客戶、同仁及社會的責任。

除Global Code外，道德遵循計畫尚包含全球政策、訓練課程、宣導計畫，並建立申訴管道及道德事件管理系統。而為追求不斷進步，定期評估及覆核前述計畫，也藉由年度道德問卷收集同仁反饋。

Deloitte道德由全球首席道德長及各成員所道德長於不同層級共同領導，每位道德長皆為經歷豐富之合夥人，並能隨時與成員所之總裁及董事會進行溝通。Deloitte全球和各成員所道德長共同努力，持續監督管理風險，並加強Global Code之遵循。

勤業眾信推廣以全球為基礎所制定之政策及程序，旨在適當確保同仁們遵守道德相關要求。

Global Code

© 2025 勤業眾信版權所有 保留一切權利．欲了解詳情，請聯繫勤業眾信聯合會計事務所

獨立性及道德

勤業眾信依據中華民國會計師職業道德規範提供審計與確信服務。同時勤業眾信亦需遵守Deloitte全球政策及程序，該政策及程序與國際會計師聯合會（International Federation of Accountants, IFAC）所發布的國際專業會計師道德守則（International Code of Ethics for Professional Accountants）之要求及方針一致。倘中華民國會計師職業道德規範較Deloitte全球政策嚴格，勤業眾信將從嚴適用台灣當地規範。

勤業眾信藉由宣導、訓練課程、遵循流程及評估機制以強化對道德及正直的承諾。訓練對象包含新進同仁、新晉升經理 / 協理、合夥人及獨立承包商，且訓練課程內容至少每兩年進行更新。近期Deloitte全球教育訓練主題著重於承擔過錯、成為一位勇敢的旁觀者、處理工作場所人際關係、於社交媒體平台展現尊重、正直及專業、秉持誠信學習之態度、適當使用GenAI，課程中也提醒同仁不應告知他人測驗答案，否則將違反Global Code。此外，勤業眾信針對經營團隊及董事會成員進行道德審查，亦要求合夥人及其他提供專業服務之同仁每年確認已閱讀且瞭解勤業眾信之專業行為道德規範，並理解遵循該規範為其職責。

© 2025 勤業眾信版權所有 保留一切權利，欲了解詳情，請聯繫勤業眾信聯合會計事務所

獨立性及道德

■ Deloitte 全球道德

Deloitte致力於以誠實、卓越品質及高標準之專業行為執行業務。Global Principles of Business Conduct（Global Code）涵蓋事務所的道德承諾以及對460,000位同仁的期望，同時也為同仁們提供穩固的原則基礎。

道德遵循計劃由以下要素組成：

- Global Principles of Business Conduct
- 道德政策包含反報復、反歧視及反騷擾暨家庭與親密關係
- 申訴管道及道德事件管理系統
- 藉由年度道德問卷進行評估
- 年度評估及持續之品質評鑑計畫
- 道德訓練課程及宣導

© 2025 勤業眾信版權所有 保留一切權利，欲了解詳情，請聯繫勤業眾信聯合會計事務所

附件

一. 審計服務及非審計服務收入占比資訊 47

二. 查核公開發行公司資訊 48

三. 審計品質攸關資訊 68

© 2025 勤業眾信版權所有 保留一切權利．欲了解詳情，請聯繫勤業眾信聯合會計事務所

附表一 | 審計服務及非審計服務收入占比資訊

■ 依據金管會發佈之會計師事務所透明度報告編製原則第二條第十項揭露：

FY25會計年度（自2024年6月1日至2025年5月31日）來自審計服務及非審計服務收入占總營業收入之比重

公費類型	公開發行公司	非公開發行公司	合　計
審計服務公費	27%	15%	42%
非審計服務公費	22%	36%	58%
合　計	49%	51%	100%

附表二 | 查核公開發行公司資訊

■ 依據金管會發佈之會計師事務所透明度報告編製原則第三條揭露：

勤業眾信2024年度（自2024年1月1日至2024年12月31日）查核公開發行公司涵蓋消費、能源工業、金融、生技醫療、高科技媒體與電信等眾多產業，共計828家，依掛牌市場及產業分類，列示如下：

市場別	公司家數
上市公司	347
上櫃公司	250
興櫃公司	103
未上市（櫃）公開發行公司	128

產業別	公司家數
消費產業	120
能源、資源及工業產業	178
金融業	64
生技醫療產業	56
高科技、媒體與電信產業	410

© 2025 勤業眾信版權所有 保留一切權利．欲了解詳情．請聯繫勤業眾信聯合會計事務所

附表二 | 查核公開發行公司資訊

■ 2024年度查核公開發行公司名單依產業別列示於下表（企業名稱依照筆劃順序排列）：

消費產業

汽車製造/買賣、汽車與自行車零組件

企業名稱	企業名稱	企業名稱	企業名稱
中華汽車工業股份有限公司	台全電機股份有限公司	巨大機械工業股份有限公司	正道工業股份有限公司
汎德永業汽車股份有限公司	百達精密工業股份有限公司	利奇機械工業股份有限公司	朋程科技股份有限公司
虎山實業股份有限公司	帝寶工業股份有限公司	建大工業股份有限公司	美利達工業股份有限公司
胡連精密股份有限公司	倉佑實業股份有限公司	桂盟國際股份有限公司	泰茂實業股份有限公司
傑生工業股份有限公司	智伸科技股份有限公司	華勝汽車電子股份有限公司	詠勝昌股份有限公司
鈞興機電國際股份有限公司	匯豐汽車股份有限公司	愛地雅工業股份有限公司	聖州企業股份有限公司
裕隆日產汽車股份有限公司	裕隆汽車製造股份有限公司	龍鋒科技股份有限公司	

百貨批發

企業名稱	企業名稱	企業名稱	企業名稱
台南生活（開曼）股份有限公司	弘帆股份有限公司	床的世界股份有限公司	京站實業股份有限公司
特力股份有限公司	統領百貨股份有限公司	詩肯股份有限公司	遠東百貨股份有限公司
邁達康網路事業股份有限公司	麗嬰房股份有限公司		

© 2025 勤業眾信版權所有 保留一切權利．欲了解詳情．請聯繫勤業眾信聯合會計事務所

附表二 | 查核公開發行公司資訊

消費產業

觀光餐旅

企業名稱	企業名稱	企業名稱	企業名稱
人杰老四川餐飲管理顧問股份有限公司	八方雲集國際股份有限公司	中聯油脂股份有限公司	五福旅行社股份有限公司
六角國際事業股份有限公司	王品餐飲股份有限公司	王座國際餐飲股份有限公司	巨宇翔股份有限公司
豆府股份有限公司	亞洲藏壽司股份有限公司	享溫馨企業股份有限公司	佳格食品股份有限公司
咖碼股份有限公司	金利食安科技股份有限公司	長榮空廚股份有限公司	夏都國際開發股份有限公司
乾杯股份有限公司	第一華僑大飯店股份有限公司	揚秦國際企業股份有限公司	開展餐飲股份有限公司
開曼美食達人股份有限公司	雄獅旅行社股份有限公司	雅茗天地股份有限公司	雲品國際酒店股份有限公司
黑松股份有限公司	萬華企業股份有限公司	漢田生技股份有限公司	漢來美食股份有限公司
精華生醫股份有限公司	綠茵生技股份有限公司	德麥食品股份有限公司	環泰企業股份有限公司
聯發國際餐飲事業股份有限公司	聯華食品工業股份有限公司	鮮活控股股份有限公司	饗樂餐飲實業股份有限公司

航運、貨運倉儲

企業名稱	企業名稱	企業名稱	企業名稱
中華航空股份有限公司	台灣航業股份有限公司	立榮航空股份有限公司	志信國際股份有限公司
建新國際股份有限公司	科學城物流股份有限公司	捷迅股份有限公司	陽明海運股份有限公司
新竹物流股份有限公司	裕民航運股份有限公司	嘉里大榮物流股份有限公司	

© 2025 勤業眾信版權所有 保留一切權利．欲了解詳情．請聯繫勤業眾信聯合會計事務所

附表二 | 查核公開發行公司資訊

消費產業

成衣紡織

企業名稱	企業名稱	企業名稱	企業名稱
台灣富綢纖維股份有限公司	台灣華歌爾股份有限公司	光隆實業股份有限公司	年興紡織股份有限公司
宏遠興業股份有限公司	得力實業股份有限公司	開曼群島商竣邦國際股份有限公司	新光紡織股份有限公司
嘉裕股份有限公司	廣越企業股份有限公司		

家電精品

企業名稱	企業名稱	企業名稱	企業名稱
上洋產業股份有限公司	中國電器股份有限公司	禾聯碩股份有限公司	瑞智精密股份有限公司
聲寶股份有限公司			

資訊通路

企業名稱	企業名稱	企業名稱	企業名稱
互盛股份有限公司	建達國際股份有限公司	國眾電腦股份有限公司	震旦行股份有限公司

船舶製造業

企業名稱	企業名稱	企業名稱
中信造船股份有限公司	東哥企業股份有限公司	龍德造船工業股份有限公司

© 2025 勤業眾信版權所有 保留一切權利，欲了解詳情，請聯繫勤業眾信聯合會計事務所

附表二 | 查核公開發行公司資訊

消費產業

其他

企業名稱	企業名稱	企業名稱	企業名稱
凡事康流體科技股份有限公司	中傑投資控股股份有限公司	台灣新光保全股份有限公司	光禹國際數位娛樂開發股份有限公司
宏碁創達股份有限公司	志強國際企業股份有限公司	信實保全股份有限公司	恒大股份有限公司
展逸國際企業股份有限公司	野獸國股份有限公司	程曦資訊整合股份有限公司	祺驊股份有限公司
學習王科技股份有限公司	寶成工業股份有限公司		

© 2025 勤業眾信版權所有 保留一切權利．欲了解詳情．請聯繫勤業眾信聯合會計事務所

附表二 | 查核公開發行公司資訊

能源、資源及工業產業

化工

企業名稱	企業名稱	企業名稱	企業名稱
力鵬企業股份有限公司	力麗企業股份有限公司	三芳化學工業股份有限公司	三福化工股份有限公司
上品綜合工業股份有限公司	大恭化學工業股份有限公司	大統新創股份有限公司	大連化學工業股份有限公司
中國人造纖維股份有限公司	中鋼碳素化學股份有限公司	元禎企業股份有限公司	日勝化工股份有限公司
台達化學工業股份有限公司	台灣百和工業股份有限公司	台灣聚合化學品股份有限公司	永純化學工業股份有限公司
永記造漆工業股份有限公司	名超企業股份有限公司	百和興業股份有限公司	宏全國際股份有限公司
亞洲聚合股份有限公司	和益化學工業股份有限公司	奇鈦科技股份有限公司	東和紡織股份有限公司
東聯化學股份有限公司	泓瀚科技股份有限公司	金洲海洋科技股份有限公司	長興材料工業股份有限公司
南寶樹脂化學工廠股份有限公司	美喆國際股份有限公司	美琪瑪國際股份有限公司	展宇科技材料股份有限公司
通用矽酮股份有限公司	富林塑膠工業（開曼）控股股份有限公司	智通科創股份有限公司	森鉅科技材料股份有限公司
華夏海灣塑膠股份有限公司	新光合成纖維股份有限公司	新應材股份有限公司	誠泰工業科技股份有限公司
聚和國際股份有限公司	遠東新世紀股份有限公司	德淵企業股份有限公司	磐亞股份有限公司
濟南大自然新材料股份有限公司	聯成化學科技股份有限公司	聯發紡織纖維股份有限公司	雙鍵化工股份有限公司

© 2025 勤業眾信版權所有 保留一切權利．欲了解詳情．請聯繫勤業眾信聯合會計事務所

附表二 | 查核公開發行公司資訊

能源、資源及工業產業

電機機械

企業名稱	企業名稱	企業名稱	企業名稱
力肯實業股份有限公司	上銀科技股份有限公司	大銀微系統股份有限公司	元翎精密工業股份有限公司
台興電子企業股份有限公司	台灣氣立股份有限公司	台灣瀧澤科技股份有限公司	永冠能源科技集團有限公司
宏偉電機工業股份有限公司	亞德客國際集團	協易機械工業股份有限公司	東台精機股份有限公司
長亨精密股份有限公司	恩德科技股份有限公司	振躍精密滑軌股份有限公司	桓達科技股份有限公司
高力熱處理工業股份有限公司	高明鐵企業股份有限公司	強信機械科技股份有限公司	捷流閥業股份有限公司
進典工業股份有限公司	新麥企業股份有限公司	榮田精機股份有限公司	蓋曼群島商日本大拓股份有限公司
穎漢科技股份有限公司	寶一科技股份有限公司	寶元數控股份有限公司	寶緯工業股份有限公司

建材營造

企業名稱	企業名稱	企業名稱	企業名稱
三洋實業股份有限公司	大將開發股份有限公司	中華工程股份有限公司	日勝生活科技股份有限公司
永信建設開發股份有限公司	宏盛建設股份有限公司	宏璟建設股份有限公司	建國工程股份有限公司
皇鼎建設開發股份有限公司	海悅國際開發股份有限公司	國泰建設股份有限公司	富華創新股份有限公司
富裔實業股份有限公司	華友聯開發股份有限公司	匯僑室內裝修設計股份有限公司	達欣工程股份有限公司
鈺通營造工程股份有限公司	鼎固控股有限公司	鑫龍騰開發股份有限公司	

© 2025 勤業眾信版權所有 保留一切權利．欲了解詳情．請聯繫勤業眾信聯合會計事務所

附表二 | 查核公開發行公司資訊

能源、資源及工業產業

鋼鐵工業

企業名稱	企業名稱	企業名稱	企業名稱
千興不銹鋼股份有限公司	大成不銹鋼工業股份有限公司	大成國際鋼鐵股份有限公司	中國鋼鐵股份有限公司
中國鋼鐵結構股份有限公司	中龍鋼鐵股份有限公司	中鴻鋼鐵股份有限公司	允強實業股份有限公司
世鎧精密股份有限公司	官田鋼鐵股份有限公司	長榮鋼鐵股份有限公司	恒耀國際股份有限公司
海光企業股份有限公司	強新工業股份有限公司	盛餘股份有限公司	開曼東明控股股份有限公司
雄順金屬股份有限公司	新光鋼鐵股份有限公司	運錩鋼鐵股份有限公司	彰源企業股份有限公司
榮剛材料科技股份有限公司	優頻科技材料股份有限公司		

能源

企業名稱	企業名稱	企業名稱	企業名稱
大台北區瓦斯股份有限公司	大園汽電共生股份有限公司	台灣汽電共生股份有限公司	欣中天然氣股份有限公司
欣桃天然氣股份有限公司	欣泰石油氣股份有限公司	星能電力股份有限公司	森霸電力股份有限公司
陽明山瓦斯股份有限公司	新海瓦斯股份有限公司		

綠能環保

企業名稱	企業名稱	企業名稱	企業名稱
三大未來科技股份有限公司	中台資源科技股份有限公司	中聯資源股份有限公司	可寧衛股份有限公司
台灣鋼聯股份有限公司	旭東環保科技股份有限公司	前端離岸風電設備製造股份有限公司	昶昕實業股份有限公司
國際海洋股份有限公司			

© 2025 勤業眾信版權所有 保留一切權利．欲了解詳情．請聯繫勤業眾信聯合會計事務所

附表二 | 查核公開發行公司資訊

能源、資源及工業產業

水泥工業

企業名稱	企業名稱	企業名稱	企業名稱
台灣水泥股份有限公司	亞洲水泥股份有限公司	幸福水泥股份有限公司	欣欣水泥企業股份有限公司
嘉新水泥股份有限公司	環球水泥股份有限公司		

造紙工業

企業名稱	企業名稱	企業名稱
中華紙漿股份有限公司	永豐餘投資控股股份有限公司	永豐餘消費品實業股份有限公司

其他

企業名稱	企業名稱	企業名稱	企業名稱
三能集團控股股份有限公司	大甲永和機械工業股份有限公司	大華金屬工業股份有限公司	川湖科技股份有限公司
中國製釉股份有限公司	天力離岸風電科技股份有限公司	台橡股份有限公司	台灣鉅邁股份有限公司
申豐特用應材股份有限公司	光洋應用材料科技股份有限公司	光群雷射科技股份有限公司	合機電線電纜股份有限公司
利百景股份有限公司	協益電子股份有限公司	拓凱實業股份有限公司	東盟開發實業股份有限公司
南良國際股份有限公司	科定企業股份有限公司	紅木集團有限公司	泰銘實業股份有限公司
琉園股份有限公司	益張實業股份有限公司	商億全球控股有限公司	國際中橡投資控股股份有限公司
凱撒衛浴股份有限公司	華新麗華股份有限公司	瑋鋒科技股份有限公司	達航科技股份有限公司
漢台科技股份有限公司	漢翔航空工業股份有限公司	鋐昇實業股份有限公司	橋椿金屬股份有限公司
鑫科材料科技股份有限公司			

© 2025 勤業眾信版權所有 保留一切權利．欲了解詳情．請聯繫勤業眾信聯合會計事務所

附表二 | 查核公開發行公司資訊

金融業

銀行與資本市場

企業名稱	企業名稱	企業名稱	企業名稱
大中票券金融股份有限公司	中華票券金融股份有限公司	王道商業銀行股份有限公司	台中商業銀行股份有限公司
台北富邦商業銀行股份有限公司	台新金融控股股份有限公司	台新國際商業銀行股份有限公司	永豐金融控股股份有限公司
永豐商業銀行股份有限公司	玉山金融控股股份有限公司	玉山商業銀行股份有限公司	合作金庫金融控股股份有限公司
合作金庫商業銀行股份有限公司	國泰世華商業銀行股份有限公司	國泰金融控股股份有限公司	連線商業銀行股份有限公司
凱基金融控股股份有限公司	凱基商業銀行股份有限公司	華南金融控股股份有限公司	華南商業銀行股份有限公司
陽信商業銀行股份有限公司	新光金融控股股份有限公司	瑞興商業銀行股份有限公司	萬通票券金融股份有限公司
彰化商業銀行股份有限公司	臺灣新光商業銀行股份有限公司	遠東國際商業銀行股份有限公司	聯邦商業銀行股份有限公司

證券期貨及投資業

企業名稱	企業名稱	企業名稱	企業名稱
中華開發資本股份有限公司	元富證券股份有限公司	台新綜合證券股份有限公司	永豐金證券股份有限公司
亞東證券股份有限公司	美好證券股份有限公司	國泰綜合證券股份有限公司	康和期貨股份有限公司
康和綜合證券股份有限公司	華南永昌綜合證券股份有限公司	新光證券股份有限公司	福邦證券股份有限公司
遠鼎投資股份有限公司	鑽石生技投資股份有限公司		

© 2025 勤業眾信版權所有 保留一切權利．欲了解詳情．請聯繫勤業眾信聯合會計事務所

附表二 | 查核公開發行公司資訊

金融業

保險業

企業名稱	企業名稱	企業名稱	企業名稱
台名保險經紀人股份有限公司	台新人壽保險股份有限公司	台灣產物保險股份有限公司	宏泰人壽保險股份有限公司
泰安產物保險股份有限公司	國泰人壽保險股份有限公司	國泰世紀產物保險股份有限公司	第一產物保險股份有限公司
凱基人壽保險股份有限公司	華南產物保險股份有限公司	新光人壽保險股份有限公司	

租賃、仲介建經及物業管理業

企業名稱	企業名稱	企業名稱	企業名稱
日盛台駿全實業股份有限公司	日盛台駿國際租賃股份有限公司	台北金融大樓股份有限公司	信義房屋股份有限公司
新鑫股份有限公司	裕融企業股份有限公司	遠見科技股份有限公司	

電子支付業

企業名稱	企業名稱	企業名稱	企業名稱
一卡通票證股份有限公司	街口電子支付股份有限公司	歐付寶電子支付股份有限公司	簡單行動支付股份有限公司

© 2025 勤業眾信版權所有 保留一切權利．欲了解詳情．請聯繫勤業眾信聯合會計事務所

附表二 | 查核公開發行公司資訊

生技醫療產業

生技製藥

企業名稱	企業名稱	企業名稱	企業名稱
中大生醫股份有限公司	中天生物科技股份有限公司	中裕新藥股份有限公司	仁新醫藥股份有限公司
友華生技醫藥股份有限公司	友霖生技醫藥股份有限公司	太景醫藥研發控股股份有限公司	台睿生物科技股份有限公司
永笙生技股份有限公司	立康生醫事業股份有限公司	合一生技股份有限公司	佐登妮絲集團股份有限公司
杏一醫療用品股份有限公司	松瑞製藥股份有限公司	威力德生醫股份有限公司	昱展新藥生技股份有限公司
美吾華股份有限公司	原創生醫股份有限公司	朗齊生物醫學股份有限公司	益得生物科技股份有限公司
健喬信元醫藥生技股份有限公司	國璽幹細胞應用技術股份有限公司	基龍米克斯生物科技股份有限公司	景凱生物科技股份有限公司
華安醫學股份有限公司	視航生物醫學股份有限公司	暄達醫學科技股份有限公司	葡萄王生技股份有限公司
漢達生技醫藥股份有限公司	樂斯科生物科技股份有限公司	醣基生醫股份有限公司	麗彤生醫科技股份有限公司

農業科技

企業名稱	企業名稱	企業名稱
全宇生技控股有限公司	茂生農經股份有限公司	興農股份有限公司

附表二 | 查核公開發行公司資訊

生技醫療產業

醫療器材

企業名稱	企業名稱	企業名稱	企業名稱
大學光學科技股份有限公司	五鼎生物技術股份有限公司	太平洋醫材股份有限公司	台灣安麗莎醫療器材科技股份有限公司
台灣微創醫療器材股份有限公司	宏碁智醫股份有限公司	厚美德生物科技股份有限公司	威健股份有限公司
施吉生技應材股份有限公司	泰博科技股份有限公司	浩泰精準股份有限公司	商之器科技股份有限公司
望隼科技股份有限公司	善德生化科技股份有限公司	暐世生物科技股份有限公司	睿生光電股份有限公司
福永生物科技股份有限公司	熱映光電股份有限公司	錫安生技股份有限公司	寶利徠光學科技股份有限公司
鐿鈦科技股份有限公司			

附表二 | 查核公開發行公司資訊

高科技、媒體與電信產業

高科技產業

企業名稱	企業名稱	企業名稱	企業名稱
AES Holding Co., Ltd.	TPK Holding Co., Ltd.	一元素科技股份有限公司	乙盛精密工業股份有限公司
九豪精密陶瓷股份有限公司	九齊科技股份有限公司	力成科技股份有限公司	力旺電子股份有限公司
力致科技股份有限公司	力晶創新投資控股股份有限公司	力晶積成電子製造股份有限公司	力銘科技股份有限公司
力領科技股份有限公司	三集瑞科技國際集團股份有限公司	久元電子股份有限公司	凡甲科技股份有限公司
千如電機工業股份有限公司	千附實業股份有限公司	千附精密股份有限公司	士林電機廠股份有限公司
川寶科技股份有限公司	中宇環保工程股份有限公司	中國砂輪企業股份有限公司	云辰電子開發股份有限公司
仁大資訊股份有限公司	今展科技股份有限公司	今國光學工業股份有限公司	今晧實業股份有限公司
元太科技工業股份有限公司	元晶太陽能科技股份有限公司	円星科技股份有限公司	友上科技股份有限公司
友威科技股份有限公司	友輝光電股份有限公司	天二科技股份有限公司	天正國際精密機械股份有限公司
天宇工業股份有限公司	天鉞電子股份有限公司	天擎積體電路股份有限公司	太康精密股份有限公司
太極能源科技股份有限公司	日月光投資控股股份有限公司	日高工程實業股份有限公司	日電貿股份有限公司
世芯電子股份有限公司	世界先進積體電路股份有限公司	可成科技股份有限公司	台亞半導體股份有限公司
台塑勝高科技股份有限公司	台燿科技股份有限公司	台灣矽科宏晟科技股份有限公司	台灣晶技股份有限公司
台灣精材股份有限公司	台灣精星科技股份有限公司	台灣積體電路製造股份有限公司	巨有科技股份有限公司
巨路國際股份有限公司	巨漢系統科技股份有限公司	正文科技股份有限公司	甲尚股份有限公司
禾昌興業股份有限公司	立德電子股份有限公司	立衛科技股份有限公司	立積電子股份有限公司

© 2025 勤業眾信版權所有 保留一切權利．欲了解詳情．請聯繫勤業眾信聯合會計事務所

附表二 | 查核公開發行公司資訊

高科技、媒體與電信產業

高科技產業

企業名稱	企業名稱	企業名稱	企業名稱
光菱電子股份有限公司	光鋐科技股份有限公司	光聯科技股份有限公司	光寶科技股份有限公司
全宇昕科技股份有限公司	全科科技股份有限公司	全譜科技股份有限公司	印能科技股份有限公司
同協電子股份有限公司	宇智網通股份有限公司	安普新股份有限公司	尖點科技股份有限公司
旭品科技股份有限公司	旭隼科技股份有限公司	汎瑋材料科技股份有限公司	汎銓科技股份有限公司
百容電子股份有限公司	艾恩特精密工業股份有限公司	西勝國際股份有限公司	伯特光電股份有限公司
佑華微電子股份有限公司	利翔航太電子股份有限公司	利機企業股份有限公司	宏齊科技股份有限公司
李長榮科技股份有限公司	李洲科技股份有限公司	秀育企業股份有限公司	谷崧精密工業股份有限公司
辛耘企業股份有限公司	迅得機械股份有限公司	邑昇實業股份有限公司	邑錡股份有限公司
事欣科技股份有限公司	亞洲光學股份有限公司	亞泰金屬工業股份有限公司	亞泰影像科技股份有限公司
來頡科技股份有限公司	和暢科技股份有限公司	宜特科技股份有限公司	尚立股份有限公司
尚茂電子材料股份有限公司	旺宏電子股份有限公司	昆盈企業股份有限公司	昇佳電子股份有限公司
昇銳智慧科技股份有限公司	明遠精密科技股份有限公司	明緯企業股份有限公司	易發精機股份有限公司
易華電子股份有限公司	東研信超股份有限公司	東捷科技股份有限公司	松翰科技股份有限公司
欣技資訊股份有限公司	欣普羅光電股份有限公司	矽力杰股份有限公司	矽創電子股份有限公司
芯鼎科技股份有限公司	采鈺科技股份有限公司	金居開發股份有限公司	金像電子股份有限公司
長佳機電工程股份有限公司	長華科技股份有限公司	長華電材股份有限公司	長廣精機股份有限公司
阜爾運通股份有限公司	保勝光學股份有限公司	信昌電子陶瓷股份有限公司	信紘科技股份有限公司

附表二 | 查核公開發行公司資訊

高科技、媒體與電信產業

高科技產業

企業名稱	企業名稱	企業名稱	企業名稱
信錦企業股份有限公司	信驊科技股份有限公司	勁豐電子股份有限公司	威盛電子股份有限公司
威達高科股份有限公司	威鋒電子股份有限公司	建通精密工業股份有限公司	星亞視覺股份有限公司
星通資訊股份有限公司	映泰股份有限公司	柏騰科技股份有限公司	洋基工程股份有限公司
津綻石英科技股份有限公司	相互股份有限公司	科嘉（開曼）股份有限公司	竑騰科技股份有限公司
美強光學股份有限公司	致茂電子股份有限公司	茂林光電科技（開曼）股份有限公司	飛宏科技股份有限公司
倉和股份有限公司	倚強科技股份有限公司	凌航科技股份有限公司	凌通科技股份有限公司
凌華科技股份有限公司	凌陽科技股份有限公司	凌陽創新科技股份有限公司	凌群電腦股份有限公司
家登精密工業股份有限公司	家碩科技股份有限公司	泰創工程股份有限公司	泰詠電子股份有限公司
泰藝電子股份有限公司	海韻電子工業股份有限公司	益登科技股份有限公司	耕興股份有限公司
訊舟科技股份有限公司	陞泰科技股份有限公司	陞達科技股份有限公司	高技企業股份有限公司
偉訓科技股份有限公司	偉詮電子股份有限公司	健鼎科技股份有限公司	動力科技股份有限公司
啟發電子股份有限公司	國巨股份有限公司	國碩科技工業股份有限公司	崧騰企業股份有限公司
康全電訊股份有限公司	彩富電子股份有限公司	捷敏股份有限公司	捷創科技股份有限公司
捷智商訊科技股份有限公司	敘豐企業股份有限公司	梭特科技股份有限公司	盛新材料科技股份有限公司
眾福科技股份有限公司	笙泉科技股份有限公司	笙科電子股份有限公司	統振股份有限公司
通嘉科技股份有限公司	傑智環境科技股份有限公司	凱崴電子股份有限公司	凱鈺科技股份有限公司

© 2025 勤業眾信版權所有 保留一切權利．欲了解詳情．請聯繫勤業眾信聯合會計事務所

附表二 | 查核公開發行公司資訊

高科技、媒體與電信產業

高科技產業

企業名稱	企業名稱	企業名稱	企業名稱
創意電子股份有限公司	勝品電通股份有限公司	博來科技股份有限公司	喬鼎資訊股份有限公司
富田電機股份有限公司	富喬工業股份有限公司	富鼎先進電子股份有限公司	富驊企業股份有限公司
惠特科技股份有限公司	敦泰電子股份有限公司	普鴻資訊股份有限公司	晶宏半導體股份有限公司
晶相光電股份有限公司	晶彩科技股份有限公司	晶達光電股份有限公司	智邦科技股份有限公司
智崴資訊科技股份有限公司	智晶光電股份有限公司	智聯服務股份有限公司	湧德電子股份有限公司
翔名科技股份有限公司	華立企業股份有限公司	華立捷科技股份有限公司	華旭矽材股份有限公司
華孚科技股份有限公司	華宏新技股份有限公司	華邦電子股份有限公司	華東科技股份有限公司
華城電機股份有限公司	華凌光電股份有限公司	華新科技股份有限公司	華經資訊企業股份有限公司
華豫寧股份有限公司	華懋科技股份有限公司	菱生精密工業股份有限公司	超豐電子股份有限公司
越峯電子材料股份有限公司	逸昌科技股份有限公司	開陽能源股份有限公司	閎康科技股份有限公司
閎暉實業股份有限公司	陽程科技股份有限公司	順達科技股份有限公司	匯鑽科技股份有限公司
圓剛科技股份有限公司	圓展科技股份有限公司	微電能源股份有限公司	微端科技股份有限公司
愛盛科技股份有限公司	愛普科技股份有限公司	新日興股份有限公司	新唐科技股份有限公司
新盛力科技股份有限公司	新復興微波通訊股份有限公司	新普科技股份有限公司	楠梓電子股份有限公司
盟立自動化股份有限公司	經寶精密控股股份有限公司	萬勝發科技股份有限公司	達輝光電股份有限公司
達邁科技股份有限公司	鈺太科技股份有限公司	鈺緯科技開發股份有限公司	鉅椽企業股份有限公司
雍智科技股份有限公司	零壹科技股份有限公司	雷笛克光學股份有限公司	鼎元光電科技股份有限公司

© 2025 勤業眾信版權所有 保留一切權利．欲了解詳情．請聯繫勤業眾信聯合會計事務所

附表二 | 查核公開發行公司資訊

高科技、媒體與電信產業

高科技產業

企業名稱	企業名稱	企業名稱	企業名稱
鼎炫投資控股股份有限公司	鼎翰科技股份有限公司	僑威科技股份有限公司	嘉基科技股份有限公司
嘉彰股份有限公司	嘉聯益科技股份有限公司	漢科系統科技股份有限公司	熙特爾新能源股份有限公司
碩天科技股份有限公司	碩禾電子材料股份有限公司	精成科技股份有限公司	精材科技股份有限公司
精誠資訊股份有限公司	維田科技股份有限公司	聚積科技股份有限公司	蒙恬科技股份有限公司
豪勉科技股份有限公司	輔信科技股份有限公司	億而得微電子股份有限公司	廣運機械工程股份有限公司
廣積科技股份有限公司	廣錠科技股份有限公司	德勝科技股份有限公司	德微科技股份有限公司
歐格電子股份有限公司	毅嘉科技股份有限公司	磐采股份有限公司	磐儀科技股份有限公司
撼訊科技股份有限公司	澤米科技股份有限公司	興勤電子工業股份有限公司	錩新科技股份有限公司
應廣科技股份有限公司	擎力科技股份有限公司	濱川企業股份有限公司	營邦企業股份有限公司
聯一光電股份有限公司	聯合聚晶股份有限公司	聯享光電股份有限公司	聯策科技股份有限公司
聯嘉光電股份有限公司	聯德控股股份有限公司	聯德電子股份有限公司	聯穎科技股份有限公司
鴻呈實業股份有限公司	鴻勁精密股份有限公司	點序科技股份有限公司	藍新科技股份有限公司
藍新資訊股份有限公司	豐藝電子股份有限公司	瀚宇博德股份有限公司	麗清科技股份有限公司
騰輝電子國際集團股份有限公司	驊宏資通股份有限公司	驊陞科技股份有限公司	

© 2025 勤業眾信版權所有 保留一切權利．欲了解詳情．請聯繫勤業眾信聯合會計事務所

附表二 | 查核公開發行公司資訊

高科技、媒體與電信產業

媒體與電信產業

企業名稱	企業名稱	企業名稱	企業名稱
91APP, Inc.	Arizon RFID Technology	三大有線電視股份有限公司	三冠王有線電視股份有限公司
大安文山有線電視股份有限公司	大新店民主有線電視股份有限公司	中華資安國際股份有限公司	中華電視股份有限公司
中華網龍股份有限公司	友松娛樂股份有限公司	火星控股股份有限公司	北桃園有線電視股份有限公司
北健有線電視股份有限公司	北祥科技服務股份有限公司	北視有線電視股份有限公司	台通光電股份有限公司
台灣大哥大股份有限公司	台灣淘米科技股份有限公司	台灣智慧光網股份有限公司	必應創造股份有限公司
正基科技股份有限公司	永佳樂有線電視股份有限公司	交流資服股份有限公司	光紅建聖股份有限公司
全科綜電股份有限公司	全聯有線電視股份有限公司	吉元有線電視股份有限公司	吉隆有線電視股份有限公司
宇峻奧汀科技股份有限公司	百聿數碼創意股份有限公司	佐臻股份有限公司	宏達國際電子股份有限公司
昇達科技股份有限公司	金頻道有線電視股份有限公司	長德有線電視股份有限公司	信和有線電視股份有限公司
前源科技股份有限公司	南天有線電視股份有限公司	南桃園有線電視股份有限公司	屏南有線電視股份有限公司
秋雨創新股份有限公司	紅樹林有線電視股份有限公司	韋僑科技股份有限公司	家和有線電視股份有限公司
時報文化出版企業股份有限公司	海華科技股份有限公司	夠麻吉股份有限公司	康聯訊科技股份有限公司
連加網路商業股份有限公司	創泓科技股份有限公司	創威光電股份有限公司	創業家數位股份有限公司
博弘雲端科技股份有限公司	富邦媒體科技股份有限公司	智冠科技股份有限公司	港都有線電視股份有限公司
華義國際數位娛樂股份有限公司	鈊象電子股份有限公司	陽明山有線電視股份有限公司	勤崴國際科技股份有限公司
意藍資訊股份有限公司	愛爾達科技股份有限公司	新台北有線電視股份有限公司	新竹振道有線電視股份有限公司

附表二 | 查核公開發行公司資訊

高科技、媒體與電信產業

媒體與電信產業

企業名稱	企業名稱	企業名稱	企業名稱
新唐城有線電視事業股份有限公司	新視波有線電視股份有限公司	新頻道有線電視股份有限公司	群健有線電視股份有限公司
萬象有線電視股份有限公司	資拓宏宇國際股份有限公司	綠界科技股份有限公司	臺灣電視事業股份有限公司
遠傳電信股份有限公司	鳳信有線電視股份有限公司	寬宏藝術經紀股份有限公司	德鴻科技股份有限公司
慶聯有線電視股份有限公司	數位天空服務股份有限公司	隨身遊戲股份有限公司	環天世通科技股份有限公司
聯禾有線電視股份有限公司	聯鈞光電股份有限公司	鍇睿國際數位股份有限公司	豐盟有線電視股份有限公司
雙子星有線電視股份有限公司	譁裕實業股份有限公司	麗冠有線電視股份有限公司	鐳洋科技股份有限公司
鑫亞電通股份有限公司	觀天下有線電視事業股份有限公司	觀昇有線電視股份有限公司	

© 2025 勤業眾信版權所有 保留一切權利．欲了解詳情．請聯繫勤業眾信聯合會計事務所

附表三 | 審計品質攸關資訊

■ 依據金管會發佈之會計師事務所透明度報告編製原則第二條第六項揭露：

- 審計品質指標係依據勤業眾信會計年度（2024年6月1日至2025年5月31日）方式提供期間事務所層級最近年度之指標資訊，其餘年度適用會計期間請類推：
- 113年：FY25會計年度（自2024年6月1日至2025年5月31日）

專業性

指標	內容
查核經驗	○ 事務所層級

項目	113年
簽證會計師查核經驗	11.2 年
案件品質複核（EQR）會計師查核經驗	12.5 年
理級以上查核人員（不含會計師）查核經驗	12.3 年

註：會計師查核經驗係指於審計服務部門截至當年年度終了日擔任合夥人之累計年數；理級以上查核人員（不含會計師）查核經驗係指於審計服務部門累計之查核年數。

○ 說明事務所晉升職級與各職級年資區間：

職　級	年資區間
查帳員	1-2 年
組　長	2 年以上
經　理	5年以上
協　理	10年以上
會計師	13年以上

附表三 | 審計品質攸關資訊

專業性

<table>
<tr><th>指標</th><th>內容</th></tr>
<tr><td>訓練時數</td><td>○ 事務所層級
<table>
<tr><th>項目</th><th>113年</th></tr>
<tr><td>簽證會計師訓練時數</td><td>119.2 小時</td></tr>
<tr><td>理級以上查核人員（不含會計師）訓練時數</td><td>110.5小時</td></tr>
</table></td></tr>
<tr><td>流動率</td><td>○ 事務所層級
<table>
<tr><th>項目</th><th>113年</th></tr>
<tr><td>理級以上查核人員（不含會計師）流動率</td><td>8.1%</td></tr>
</table></td></tr>
<tr><td>專業支援</td><td>○ 事務所層級
<table>
<tr><th>項目</th><th>113年</th></tr>
<tr><td>專業人員支援審計部門查核人數占比</td><td>5.6%</td></tr>
<tr><td>專業人員投入上市櫃公司案件時數占比</td><td>6.2%</td></tr>
</table>
註：專業人員包括本所及關聯事業之電腦審計、財務評價人員或稅務人員。</td></tr>
</table>

© 2025 勤業眾信版權所有 保留一切權利．欲了解詳情．請聯繫勤業眾信聯合會計事務所

附表三 | 審計品質攸關資訊

品質控管

<table>
<tr><th>指標</th><th>內容</th></tr>
<tr><td>會計師負荷</td><td>○ 事務所層級
<table>
<tr><th>項目</th><th>113年</th></tr>
<tr><td>會計師擔任主簽之公開發行公司家數</td><td>6.5</td></tr>
<tr><td>會計師可用工時投入占比</td><td>63.0 %</td></tr>
</table>
註：會計師投入時數包含擔任公開發行及非公開發行公司財務報告查核或核閱之主簽、副簽及 EQR 之時數。</td></tr>
<tr><td>案件品質管制
複核人員（EQR）
複核情形</td><td>○ 事務所層級
<table>
<tr><th>項目</th><th>查核113年</th></tr>
<tr><td>EQR 會計師複核時數占比</td><td>1.46%</td></tr>
</table>
說明事務所對 EQR 人員資格要求（如學經歷等）：
一、具獨立性及客觀性
• 案件品質複核人員（EQR人員）及協助複核人員（若有）應獨立於該客戶，遵循攸關職業道德規範，以正直的態度執行案件複核，並於執行複核過程中維持客觀性。
• 為維持客觀性，EQR人員及協助複核人員（若有）不應代表案件服務團隊作出決定或承擔案件服務團隊之任何責任。
• EQR人員及協助複核人員在當期委任案件涵蓋期間開始前的至少兩年內，不應直接參與該案件，亦不應擔任該案件重要子公司之主辦會計師。
• 此外，EQR人員及協助複核人員亦須遵循事務所會計師輪調規定。
二、具適當經驗及知識
• EQR人員及協助複核人員（若有）應由具適當的經驗及知識之人員執行。適當的經驗及知識包括客戶所處產業、經濟環境、所適用的財務報導架構、審計準則、相關專業準則與當地法律規定之經驗及知識。
• 只有受過本所EQR人員訓練者可擔任案件EQR人員或協助執行EQR工作。
三、近二年內部評鑑或外部檢查結果，未被評定為「不合規評等」。</td></tr>
</table>

© 2025 勤業眾信版權所有 保留一切權利，欲了解詳情，請聯繫勤業眾信聯合會計事務所

附表三 | 審計品質攸關資訊

品質控管

指標	內容
品管支援能力	○ 事務所層級

項目	113年
品質控管人員約當全職人數	104.9
品質控管人員支援審計部門占比	4.9%

註：品質控管人員包括風險管理、審計品質控管（如執行追蹤考核者）、會計審計專業諮詢或員工訓練人員，惟不含一般行政人員。

說明事務所於財務報告出具前及出具後，除 EQR 外，針對審計案件執行之審計品質抽核機制：

一、事務所特定案件之監管

自案件承接及續任之評估起，透過定期檢視案件之財務與非財務性資訊及訪談會計師，監控事務所承接案件的情況。對於有以下情形之案件，列入事務所監管名單，執行監管程序：

- 公司所營事業較為特殊 / 複雜。
- 公司有重大事項需要關注。
- 公司或管理階層有重大負面報導。
- 其他：由主辦會計師、審計與確信服務風險管理負責人、審計與確信服務營運長或信譽及風險管理負責人評估認為應列入之監管之案件。

依據案件納入監管之事項，採行下述一項或多項監管程序：

- 定期追蹤監管事項之情況。
- 就監管事項規劃並執行適當之因應程序。
- 複核公司財務報表對該事項之表達及揭露是否適當（若有）。
- 視情況要求主辦會計師召開會議，向審計與確信服務風險管理負責人、審計與確信服務營運長及風控長，說明監管事項之情況及因應程序之執行結論。

二、進行中案件之監督

為更快速因應審計問題，及時發現並解決品質問題，針對進行中的案件執行相關監督活動：

- 就特定主題進行健檢（Health Checks），以針對進行中案件衡量其進度及辨認潛在的品質問題。

附表三 | 審計品質攸關資訊

品質控管

指標	內容
品管支援能力	**說明事務所於財務報告出具前及出具後，除 EQR 外，針對審計案件執行之審計品質抽核機制：** 三、已完成案件之檢查 已完成案件之檢查主要執行內容如下： • 挑選案件採用風險基礎，並會考量勤業眾信所服務的主要產業，並同時考慮週期性地選擇所有提供簽證業務之會計師或會計師同等職位之人員。 • 採用評審委員會，以使檢查發現事項及案件整體評等衡量具一致性。 • 由 Deloitte 網絡指派獨立之品質管理觀察者及助理人員，以對勤業眾信之監督作業或計劃提供意見及分享最佳實務，使監督作業能夠全球一致。 • 自勤業眾信及其他 Deloitte 網絡成員所辨認具有適當經驗和產業知識的案件檢查人員，包括建立核心複核團隊。

© 2025 勤業眾信版權所有 保留一切權利，欲了解詳情，請聯繫勤業眾信聯合會計事務所

附表三 | 審計品質攸關資訊

監督

指標	內容
外部檢查缺失及處分	○ 事務所層級

金管會事務所檢查	最近一次 112年
品質管制缺失數	0
審計個案平均缺失數	0.3 (3/9)

美國PCAOB事務所檢查	最近一次 113年
審計個案平均缺失數	0.3 (1/3)

懲戒及處分案件	113年
會計師懲戒案件數及經依證交法第 37 條處分之案件數	2

主管機關發函改善	○ 事務所層級

主管機關缺失改善函文比	113年
事務所	0.3%

© 2025 勤業眾信版權所有 保留一切權利．欲了解詳情．請聯繫勤業眾信聯合會計事務所

Deloitte.

勤業眾信

Deloitte泛指Deloitte Touche Tohmatsu Limited (簡稱"DTTL")，以及其一家或多家會員所網絡及其相關實體(統稱為"Deloitte 組織")。DTTL(也稱為"Deloitte全球")每一個會員所及其相關實體均為具有獨立法律地位之個別法律實體，彼此之間不能就第三方承擔義務或進行約束。DTTL每一個會員所及其相關實體僅對其自身的作為和疏失負責，而不對其他行為承擔責任。DTTL並不向客戶提供服務。更多相關資訊www.deloitte.com/about了解更多。

Deloitte 亞太(Deloitte AP)是一家私人擔保有限公司，也是DTTL的一家會員所。Deloitte 亞太及其相關實體的成員，皆為具有獨立法律地位之個別法律實體，提供來自100多個城市的服務，包括：奧克蘭、曼谷、北京、邦加羅爾、河內、香港、雅加達、吉隆坡、馬尼拉、墨爾本、孟買、新德里、大阪、首爾、上海、新加坡、雪梨、台北和東京。

本出版物係依一般性資訊編寫而成，僅供讀者參考之用。Deloitte及其會員所與關聯機構不因本出版物而被視為對任何人提供專業意見或服務。在做成任何決定或採取任何有可能影響企業財務或企業本身的行動前，請先諮詢專業顧問。對於本出版物中資料之正確性及完整性，不作任何(明示或暗示)陳述、保證或承諾。DTTL、會員所、關聯機構、雇員或代理人均不對任何直接或間接因任何人依賴本通訊而產生的任何損失或損害承擔責任或保證（明示或暗示）。DTTL和每一個會員所及相關實體是法律上獨立的實體。

© 2025 勤業眾信版權所有 保留一切權利