



## 2025 Investment Window into Indonesia (IWI)

한국어

This publication is prepared based on the prevailing laws and regulations effective and publications available as of November 2024. These materials and the information contained herein are provided by Deloitte Touche Solutions and are intended to provide general information on a particular subject or subjects and are not an exhaustive treatment of such subject(s).

This publication contains general information only, and none of Deloitte Touche Tohmatsu Limited, its member firms, or their related entities (collectively the “Deloitte Network”) is, by means of this publication, rendering professional advice or services. Before making any decision or taking any action that may affect your finances or your business, you should consult a qualified professional adviser. No entity in the Deloitte Network shall be responsible for any loss whatsoever sustained by any person who relies on this publication.

This publication and the information contained should not be used or disclosed in any way without our prior consent.

# 목차

●	<b>Acronym and Abbreviation list</b>	<b>4</b>
●	<b>머리말</b>	<b>15</b>
●	<b>A. 인도네시아 소개</b>	<b>17</b>
	01. 개요	
	02. 인구통계	
	03. 인도네시아의 투자 환경 개요 및 기회	
	04. 지역별 정보	
	05. 법률 및 정치 시스템	
●	<b>B. 인도네시아에서의 사업 수행에 대한 법률 및 규제 개요</b>	<b>46</b>
	01. 사업 시작하기	
	02. 조인트 벤처	
	03. 기업의 인수 및 합병	
	04. 인프라	
	05. 우수한 기업 지배구조 실현	
	06. 자본 시장	
	07. 은행 및 대출	
	08. 석유 및 가스 및 석탄 및 광업	
	09. 지적 재산권 (IPR)	
	10. 개인정보보호 (PDP)	
	11. 분쟁 해결	
	12. 토지 및 관련 사항	
	13. 기타 비즈니스 관련 법률	

# 목차

## ● C. 인도네시아 조세제도 113

- 01. 조세행정
- 02. 사업 조세
- 03. 개인 조세
- 04. 원천 징수세
- 05. 이중과세경감
- 06. 이전 가격과세 및 국제과세
- 07. 간접세
- 08. 조세 인센티브
- 09. 기타 법인세 및 개인 조세

## ● D. 회계감사 및 컴플라이언스 139

- 01. 회계년도
- 02. 통화
- 03. 언어와 회계 기준
- 04. 감사 요구 사항
- 05. 독립성

## ● E. 노동환경 141

- 01. 직원 권리 및 보수
- 02. 급여 및 복리후생
- 03. 근로관계 해지
- 04. 고용관계
- 05. 외국인 고용
- 06. 인도네시아의 외국인 투자자를 위한 골든 비자



# Acronym and Abbreviation list

AANZFTA	ASEAN-Australia-New Zealand FTA
ACFTA	ASEAN-China FTA
ADB	Asian Development Bank
AEOI	Automatic Exchange of Information
AHKFTA	ASEAN-Hong Kong, China FTA
AHU Online	<i>Administrasi Hukum Umum Online</i> (online public services by Directorate General of General Law Administration)
AIFTA	ASEAN-India FTA
AJ-CEP	ASEAN-Japan Comprehensive Economic Partnership
AKFTA	ASEAN-Korea FTA
AMDAL	<i>Analisis Mengenai Dampak Lingkungan</i> (Environmental Impact Assessment)
ANDAL	<i>Analisis Dampak Lingkungan</i> (Environmental Impact Statement)
AOI	Articles of Incorporation
AP	<i>Akuntan Publik</i> (Public Accountant)
APA	Advance Pricing Agreements
APBN	<i>Anggaran Pendapatan dan Belanja Negara</i> (Indonesia State Revenue and Expenditure Budget)
API	<i>Angka Pengenal Impor</i> (Import Identity Number)
ASEAN	Association of Southeast Asian Nations
ATIGA	ASEAN Trade in Goods Agreement
BAL	Basic Agrarian Law
BANI	<i>Badan Arbitrase Nasional Indonesia</i> (Indonesian National Arbitration Body)
Bappenas	<i>Badan Perencanaan Pembangunan Nasional</i> (National Development Planning Agency)
BEI	<i>Bursa Efek Indonesia</i> (Indonesia Stock Exchange or IDX)
BEPS	Base Erosion and Profit Shifting
BI	Bank Indonesia (Central Bank of Indonesia)
BI7DRR	Bank Indonesia-7 Day Reverse Repo Rate

BKPM	<i>Badan Koordinasi Penanaman Modal</i> (Indonesia Investment Coordinating Board)
BLU	<i>Badan Layanan Umum</i> (Public Service Agency)
BMN	<i>Barang Milik Negara</i> (State Property)
BOD	Board of Directors
BOC	Board of Commissioners
BPH Migas	<i>Badan Pengatur Hilir Minyak dan Gas Bumi</i> (Downstream Oil and Gas Regulatory Body)
BPJS	<i>Badan Penyelenggara Jaminan Sosial</i> (Social Insurance Administration Organisation)
BPK	<i>Badan Pemeriksa Keuangan</i> (State Audit Board)
BPN	<i>Badan Pertanahan Nasional</i> (National Land Agency)
BPS	<i>Badan Pusat Statistik</i> (Indonesia Central Bureau of Statistics)
BPT	Branch Profit Tax
BRIN	<i>Badan Riset dan Inovasi Nasional</i> (National Research and Innovation Agency)
BSN	<i>Badan Standarisasi Nasional</i> (Indonesia National Standardisation Body)
BUJKA	<i>Badan Usaha Jasa Konstruksi Asing</i> (foreign construction company)
BUJKA RO	BUJKA Representative Office
BUJKN	<i>Badan Usaha Jasa Konstruksi Nasional</i> (local/national construction company)
BUKU	<i>Bank Umum berdasarkan Kegiatan Usaha</i> (Commercial Banks based on Business Activities)
BUMN	<i>Badan Usaha Milik Negara</i> (State-Owned Enterprise)
BUMD	<i>Badan Usaha Milik Daerah</i> (Local Government-Owned Enterprise)
BUMDes	<i>Badan Usaha Milik Desa</i> (Village-owned Enterprise)
BUMS	<i>Badan Usaha Milik Swasta</i> (Private-owned Enterprise)
CbC	Country-by-Country
CbCR	Country-by-Country Report
CCS	Carbon Capture Storage
CCUS	Carbon Capture, Utilization, and Storage
CFC	Controlled Foreign Companies
CEX	Certified Exporter
CIT	Corporate Income Tax
CITES	Convention on International Trade in Endangered Species of Wild Fauna and Flora

CoD	Certificate of Domicile
CoR	Certificate of Residence
CORS	Continuously Operating Reference Systems
COSO	Committee of Sponsoring Organizations of the Treadway Commission
COVID-19	Coronavirus Disease-2019, an infectious disease caused by the SARS-CoV-2 virus
CoW	Contracts of Work
CPO	Crude Palm Oil
CR	Company Regulation ( <i>Peraturan Perusahaan</i> or PP)
CRS	Common Reporting Standard
CSR	Corporate Social (and Environmental) Responsibility
DDI	Domestic Direct Investment
DER	Debt-to-Equity Ratio
DGIP	Directorate General of Intellectual Property
DGT	Directorate General of Taxes
DKI Jakarta	Special Territory of the Capital City ( <i>Daerah Khusus Ibukota</i> ) Jakarta
DPD	<i>Dewan Perwakilan Daerah</i> (Regional Representatives Council)
DPI	<i>Daftar Positif Investasi</i> (Positive Investment List)
DPO	Data Protection Officer
DPOaaS	Data Protection Officer-as-a-Service
DPR RI	<i>Dewan Perwakilan Rakyat Republik Indonesia</i> (People's Representative Council of the Republic of Indonesia)
DSAK-IAI	<i>Dewan Standar Akuntansi Keuangan-Ikatan Akuntan Indonesia</i> (Financial Accounting Standards Board of the Indonesian Institute of Accountants)
EBITDA	Earnings Before Interest, Taxes, Depreciation, and Amortisation
EBT	<i>Energi Baru dan Terbarukan</i> (New and Renewable Energy)
e-FIN	e-Filing Number
EFTA	European Free Trade Association
e-GMS	Electronic General Meeting of Stakeholders
EIT	Earned Income Taxd
EIU	Economist Intelligence Unit
EODB	Ease of Doing Business

EPA	Economic Partnership Agreement
ESG	Environmental, Social, and Governance
ETM	Energy Transition Mechanism
EU	European Union
EV	Electric Vehicle
F&B	Food and Beverage
FCPA	Foreign Corrupt Practices Act
FDI	Foreign Direct Investment
FTA	Free Trade Agreement
FY	Fiscal Year
G20	Group of 20
GCA	Government Contracting Agency
GDP	Gross Domestic Product
GHG	Greenhouse Gas
GIAS	Global Internal Audit Standards
GMS	General Meeting of Shareholders
GMT	Global Minimum Tax
GNSS	Global Navigation Satellite Systems
GR	Government Regulation ( <i>Peraturan Pemerintah</i> )
GRDP	Gross Regional Domestic Product
GSP	Generalized System of Preference
GVC	Global Value Chain
GW	Gigawatt
HDI	Human Development Index
HGB	<i>Hak Guna Bangunan</i> (Right to Build)
HGU	<i>Hak Guna Usaha</i> (Right to Cultivate)
HM	<i>Hak Milik</i> (Right of Ownership)
HMSRS	<i>Hak Milik Atas Satuan Rumah</i> (Right of Ownership over Condominium Units)
HP	<i>Hak Pakai</i> (Right to Use)

HPL	<i>Hak Pengelolaan</i> (Right to Manage)
HPTL	<i>Hasil Pengolahan Tembakau Lainnya</i> (Other Tobacco Processing)
IACEPA	Indonesia-Australia Comprehensive Economic Partnership Agreement
IAI	<i>Ikatan Akuntan Indonesia</i> (Indonesian Institute of Accountants)
IASB	International Accounting Standards Board
ICA	Indonesian Customs Authority
ICC	Indonesian Civil Code ( <i>Kitab Undang-Undang Hukum Perdata</i> )
IC-CEPA	Indonesia-Chile Comprehensive Economic Partnership Agreement
ICP	Indonesian Crude Price (regulated price of oil per barrel in Indonesia)
ICT	Information and Communications Technology
ICSID	International Centre for Settlement of Investment Disputes
IDR	Indonesian Rupiah
IDX	Indonesia Stock Exchange ( <i>Bursa Efek Indonesia</i> )
IEL	Indonesian Employment Law (The Job Creation Law/Omnibus Law)
IFC	International Finance Corporation
IFRS	International Financial Reporting Standards
IEU-CEPA	Indonesia-European Union Comprehensive Economic Partnership Agreement
IIA	Institute of Internal Auditor
IICPA	Indonesian Institute of Certified Public Accountants ( <i>Institut Akuntan Publik Indonesia</i> )
IIGF	Indonesia Infrastructure Guarantee Fund
IIF	Indonesia Infrastructure Finance (IIF)
IHSG	<i>Indeks Harga Saham Gabungan</i> (Composite Stock Price Index)
IJEPA	Indonesia-Japan Economic Partnership Agreement
IKN Nusantara	<i>Ibu Kota Negara Nusantara</i> (Nusantara Capital City)
ILO	International Labour Organization
IMF	International Monetary Fund
INA	Indonesian Investment Authority
IPBUJKA	<i>Izin Perwakilan Badan Usaha Jasa Konstruksi Asing</i> (foreign construction service business entity representative business license)
IPO	Initial Public Offering



IPR	Intellectual Property Rights
IPR	<i>Izin Pertambangan Rakyat</i> (Community Mining License)
IPSKA	<i>Instansi Penerbit Surat Keterangan Asal</i> (Issuing Agency for Certificate of Origin)
IRA	Inflation Reduction Act
ISAK	<i>Interpretasi Standar Akuntansi Keuangan</i> (Financial Accounting Standard Interpretation)
ISIC	International Standard Industrial Classification
ITSK	<i>Inovasi Teknologi Sektor Keuangan</i> (Financial Sector Technology Innovation)
IUJK	<i>Izin Usaha Jasa Konstruksi</i> (Construction Business License)
IUP	<i>Izin Usaha Pertambangan</i> (Mining Business License)
IUPK	<i>Izin Usaha Pertambangan Khusus</i> (Special Mining Business License)
JETP	Just Energy Transition Partnership (JETP)
JICA	Japan International Cooperation Agency
KBLI	<i>Klasifikasi Baku Lapangan Usaha Indonesia</i> (Indonesian Standard Industrial Classifications)
KBM	<i>Kawasan Berikat Mandiri</i> (Self-managed Bonded Zones)
KBMI	<i>Kelompok Bank berdasarkan Modal Inti</i> (Bank Group based on Core Capital)
KEK	<i>Kawasan Ekonomi Khusus</i> (Special Economic Zone)
KITE	<i>Kemudahan Impor Tujuan Ekspor</i> (Import Concession for Export Purposes)
KMA	<i>Keputusan Ketua Mahkamah Agung</i> (Head of Supreme Court Decision)
KNEKS	<i>Komite Nasional Ekonomi dan Keuangan Syariah</i> (National Committee for Sharia Economy and Finance)
KNKG	<i>Komite Nasional Kebijakan Governansi</i> (National Committee on Governance)
KP	<i>Kuasa Pertambangan</i> (Mining Authorisation)
KP3A	<i>Kantor Perwakilan Perusahaan Perdagangan Asing</i> (Foreign Trade Company Representative Office)
KPEI	<i>Kliring Penjaminan Efek Indonesia</i> (The Clearing and Guarantee Institution of Indonesia)
KPPA	<i>Kantor Perwakilan Perusahaan Asing</i> (Foreign Company Representative Office)
KPPIP	<i>Komite Percepatan Penyediaan Infrastruktur Prioritas</i> (Committee for Acceleration of Priority Infrastructure Delivery)
KPK	<i>Komisi Pemberantasan Korupsi</i> (Corruption Eradication Commission)
KPPU	<i>Komisi Pengawas Persaingan Usaha</i> (Business Competition Supervisory Commission)
KSEI	<i>Kustodian Sentral Efek Indonesia</i> (The Indonesian Central Securities Depository)
LCS	Limited Concession Scheme

LoI	Letter of Interest
LST	Luxury-good Sales Tax
LVC	Land Value Capture
M&A	Merger & Acquisition
MAP	Mutual Agreement Procedure
MEMR	Ministry of Mineral and Energy Resources ( <i>Kementerian Energi dan Sumber Daya Mineral Indonesia</i> )
MK	<i>Mahkamah Konstitusi</i> (Indonesia Constitutional Court)
MLI	Multilateral Instrument
MNEs	Multinational Enterprises
MoCI	Ministry of Communications and Informatics
MoF	Ministry of Finance
MoLHR	Ministry of Law and Human Rights ( <i>Kementerian Hukum dan HAM Indonesia</i> )
MoPWP Reg.	Minister of Public Works and Public Housing Regulation
MPR	<i>Majelis Permusyawaratan Rakyat</i> (People's Consultative Assembly)
MRT	Mass Rapid Transit
MSME	Micro, Small, Medium Enterprises
MTO	Mandatory Tender Officer
MTN	Medium Term Notes
MW	Megawatt
NEET	Not in Employment, Education, and Training
NIB	<i>Nomor Induk Berusaha</i> (Business Identification Number)
NIK	<i>Nomor Induk Kependudukan</i> (National Identification Number)
NPPBKC	<i>Nomor Pokok Pengusaha Barang Kena Cukai</i> (Licensing of Excisable Goods Entrepreneur Registration Number)
NPWP	<i>Nomor Pokok Wajib Pajak</i> (Individual Tax Number)
NRE	New and Renewable Energy
NTA	Net Tangible Assets
NZE	Net Zero Emission
OECD	Organization for Economic Co-operation and Development
OIC	Organisation of Islamic Cooperation

OIKN	<i>Otorita Ibu Kota Negara Nusantara</i> (IKN Authority Body)
OJK	<i>Otoritas Jasa Keuangan</i> (Financial Services Authority)
Omnibus Law	Law Number 11/2020 on Job Creation
OPEC	Organization of the Petroleum Exporting Countries
OSS	Online Single Submission
PAT	Profit After Tax
PDAM	<i>Perusahaan Daerah Air Minum</i> (Regional Drinking Water Company)
PDKB	<i>Pengusaha di Kawasan Berikat</i> (entrepreneur in a Bonded Zone)
PDP	Personal Data Protection
PE	Permanent Establishment
PERMA	<i>Peraturan Mahkamah Agung</i> (Supreme Court Regulation)
Perpres	<i>Peraturan Presiden</i> (Presidential Regulation or PR)
Persero	<i>Perusahaan Perseroan</i> (a state-owned limited liability company)
Perum	<i>Perusahaan Umum</i> (a public service entity wholly owned by the national government)
PIP	<i>Pusat Investasi Pemerintah</i> (Indonesia Investment Agency/Government Investment Unit)
PKB	<i>Perjanjian Kerja Bersama</i> (Collective Labour Agreement)
PKP	<i>Pengusaha Kena Pajak</i> (VAT Entrepreneur)
PKPU	<i>Penundaan Kewajiban Pembayaran Utang</i> (Suspension of Debt Payment Obligations)
PKWT	<i>Perjanjian Kerja Waktu Tertentu</i> (Specified Time Work Agreement)
PKWTT	<i>Perjanjian Kerja Waktu Tidak Tentu</i> (Unspecified Time Work Agreement)
PLB	<i>Pusat Logistik Berikat</i> (Bonded Logistics Centre)
PLN	<i>Perusahaan Listrik Negara</i> (Indonesian state-owned electricity company)
PLTN	<i>Pembangkit Listrik Tenaga Nuklir</i> (nuclear energy power plant/station)
PLTGU	<i>Pembangkit Listrik Tenaga Gas dan Uap</i> (Combined Cycle Gas Turbine Plant)
PLTS	<i>Pembangkit Listrik Tenaga Surya</i> (solar energy power plant/station)
PLTSa	<i>Pembangkit Listrik Tenaga Sampah</i> (waste-to-energy power plant/station)
PLTU	<i>Pembangkit Listrik Tenaga Uap</i> (steam-electric power plant/station)
PMA	<i>Penanaman Modal Asing</i> (foreign capital investment)
PMDN	<i>Penanaman Modal Dalam Negeri</i> (domestic capital investment)

PMK	<i>Peraturan Menteri Keuangan</i> (Minister of Finance Regulation)
PMSE	<i>Perdagangan Melalui Sistem Elektronik</i> (transactions through electronic system)
POJK	<i>Peraturan OJK</i> (OJK Regulation)
PP	<i>Peraturan Pemerintah</i> (Government Regulation or GR)
PPAT	<i>Pejabat Pembuat Akta Tanah</i> (Official Certifier of Land Deeds)
PPATK	<i>Pusat Pelaporan dan Analisis Transaksi Keuangan</i> (Indonesian Financial Transaction Report and Analysis Center)
PPI SRN	<i>Sistem Registri Nasional Pengendalian Perubahan Iklim</i> (National Climate Change Control Registry System)
PPKM	<i>Pemberlakuan Pembatasan Kegiatan Masyarakat</i> (Community Activities Restrictions Enforcement (i.e. COVID-19-related semi-lockdown restrictions))
PPMSE	<i>Penyelenggara Perdagangan Melalui Sistem Elektronik</i> (PMSE Providers)
PPP	Public Private Partnership
PPP IBE	Public Private Partnership Implementing Business Entity
PPSK	<i>Pengembangan dan Penguatan Sektor Keuangan</i> (Law on the Development and Strengthening of Financial Sector)
PR	Presidential Regulation ( <i>Peraturan Presiden</i> or Perpres)
PSAK	<i>Pernyataan Standar Akuntansi Keuangan</i> (Indonesian Financial Accounting Standards)
PSN	<i>Proyek Strategis Nasional</i> (Strategic National Project)
PSCs	Production Sharing Contracts
PT	<i>Perseroan Terbatas</i> (limited liability company)
PTBAE-PU	<i>Persetujuan Teknis Batas Atas Emisi Pelaku Usaha</i> (Technical Approval of Business Actor Emission Upper Limits)
PUG-KI	<i>Pedoman Umum Governansi Korporat Indonesia</i> (General Guidelines for Indonesian Corporate Governance)
PUPR	<i>Pekerjaan Umum dan Perumahan Rakyat</i> (Indonesia Ministry of Public Works and Housing)
R&D	Research and Development
RCEP	Regional Comprehensive Economic Partnership
RDTR	<i>Rencana Detail Tata Ruang</i> (Detailed Spatial Plan)
REX	Registered Exporter
RI	Republic of Indonesia
RKAB	<i>Rencana Kerja dan Anggaran Biaya</i> (Work Plans and Funding Budget)
RKL	<i>Rencana Pengelolaan Lingkungan Hidup</i> (Environmental Management Plan)
RO	Representative Office
RP	Recompense Payment ( <i>uang penggantian hak</i> )

RPJPN	<i>Rencana Pembangunan Jangka Panjang Nasional</i> (Long-term National Development Plan)
RPJMN	<i>Rencana Pembangunan Jangka Menengah Nasional</i> (National Medium-term Development Plan)
RPL	<i>Rencana Pemantauan Lingkungan Hidup</i> (Environmental Monitoring Plan)
RSUD	<i>Rumah Sakit Umum Darurat</i> (Regional Public Hospitals)
RUPTL	<i>Rencana Usaha Penyediaan Tenaga Listrik</i> (Business Plan for Providing Electricity)
S&P	Standard & Poor's
SAK	<i>Standar Akuntansi Keuangan</i> (Financial Accounting Standards)
SAK EP	<i>Standar Akuntansi Keuangan – Entitas Privat</i> (Indonesian Financial Accounting Standards for Private Entities)
SAK EMKM	<i>Standar Akuntansi Keuangan – Entitas Mikro Kecil dan Menengah</i> (Indonesian Financial Accounting Standards for Micro, Small, and Medium Entities)
SAK ETAP	<i>Standar Akuntansi Keuangan untuk Entitas Tanpa Akuntabilitas Publik</i> (SAK for Entities that Have No Public Accountability)
SBN	<i>Surat Berharga Negara</i> (Indonesia Government Bonds)
SBSN	<i>Surat Berharga Syariah Negara</i> (Indonesian State Islamic Security)
SEZ	Special Economic Zone ( <i>Kawasan Ekonomi Eksklusif</i> or <i>KEK</i> )
SEMA	<i>Surat Edaran Mahkamah Agung</i> (Circular of the Supreme Court)
SIN	Single Identity Number
SIPB	<i>Surat Izin Penambangan Batuan</i> (Authorisation Letter for Rock Mining)
SKD WPLN	<i>Surat Keterangan Domisili Wajib Pajak Luar Negeri</i> (Certificate of Domicile of Foreign Taxpayers)
SKK Migas	<i>Satuan Kerja Khusus Pelaksana Kegiatan Usaha Hulu Minyak dan Gas Bumi</i> (Special Task Force for Upstream Oil and Gas Business Activities in Indonesia)
SKPT	<i>Surat Keterangan Pendaftaran Tanah</i> (land registration certificates)
SMI	<i>PT Sarana Multi Infrastruktur (Persero)</i> (a state-owned company engaged in infrastructure project financing)
SMR	Small Modular Reactor
SNI	<i>Standar Nasional Indonesia</i> (Indonesia National Standard)
SoE	State-owned Enterprises
SP	Severance Payment ( <i>uang pesangon</i> )
SPAM	<i>Sistem Penyediaan Air Minum</i> (Drinking Water Supply System)
SPC	Special Purpose Company
SPEGRK	<i>Sertifikat Penurunan Emisi Gas Rumah Kaca</i> (Greenhouse Gas Emission Reduction Certificate)
SPPKP	<i>Surat Pengukuhan Pengusaha Kena Pajak</i> (Taxable Entrepreneur Confirmation Letter)
SPPL	<i>Pernyataan Kesanggupan Pengelolaan dan Pemantauan Lingkungan Hidup</i> (Letter of Undertaking of Environmental Management and Monitoring)



SPRINT	<i>Sistem Perizinan Otoritas Jasa Keuangan</i> (Financial Service Authority Licensing System)
SPT	<i>Surat Pemberitahuan Tahunan</i> (Annual Notification Letter)
SRBI	<i>Sekuritas Rupiah Bank Indonesia</i>
SRO	Self-Regulatory Organisation
SVP	Service Payment ( <i>uang penghargaan masa kerja</i> )
SWIFT	Society of Worldwide Interbank Financial Telecommunication
TA	Tax Amnesty
TDP	<i>Tanda Daftar Perusahaan</i> (Company Registration Certificate)
THR	<i>Tunjangan Hari Raya</i> (Religious Festivity Allowance)
TNI	<i>Tentara Nasional Indonesia</i> (Indonesian National Armed Forces)
TRIPs	Trade Related Aspects of Intellectual Property Rights Agreement
UAE	United Arab Emirates
UK	United Kingdom
UKL/UPL	<i>Upaya Pengelolaan Lingkungan dan Upaya Pemantauan Lingkungan</i> (Environmental Management Efforts and Environmental Monitoring Efforts)
UMP	<i>Upah Minimum Provinsi</i> (Provincial Minimum Wage)
UNCITRAL	United Nations Commission on International Trade Law
UNFPA	United Nations Population Fund
USA/US	United States of America
USD/US\$	US Dollar
UU	<i>Undang-Undang</i> (Law)
UUD	<i>Undang-Undang Dasar</i> (Constitution)
UUS	<i>Undang-Undang Syariah</i> (Sharia Law)
VAT	Value Added Tax ( <i>Pajak Pertambahan Nilai</i> or PPN)
VDP	Voluntary Disclosure Program
WHT	Withholding taxes
WIPO	World Intellectual Property Organization
YoY	Year-on-Year
YTD	Year-to-date

# 머리말



## ***Selamat datang di Indonesia! 인도네시아에 오신 것을 환영합니다!***

인도네시아는 2024년 대선 결과에 따라 새로운 대통령 임기로 전환했습니다. 신임 대통령 프라보워 수비안토와 부통령 기브란 라카부밍이 각각 대통령 조코 위도도와 부통령 마루프 아민의 뒤를 이어 2024~2029년 인도네시아를 통치할 새 내각인 메라 푸티 내각을 구성하게 되었습니다.

국제통화기금(IMF)에 따르면 2025 인도네시아 경제 성장률은 5.1%로 동남아시아에서 선두를 유지할 것으로 예상되며 이는 말레이시아(4.4%)와 태국(3.1%)을 앞서되었습니다. 견실한 경제성장과 국내 인플레이션을 관리할 수 있는 정부 능력 입증을 통해 인도네시아에 대한 세계적 신뢰가 증진되었으며 신임 대통령-부통령의 비전과 함께 향후 5년 동안 연간 6~8%의 경제성장을 목표로 하고 있습니다.

이러한 경제성장 목표를 달성하기 위해 투자청은 2025년 투자 목표를 IDR 1,900조로 상향 조정했으며 신재생에너지(NRE), 다운스트림 산업, 식량 안보, 수출 지향 제조업, 그리고 신수도 누산타라(IKN) 등 분야에 투자 우선순위를 두었습니다. 투자와 더불어, 수비안토 정부는 국내 경제 활동을 촉진하고 인도네시아 미래 세대를 위한 인적 자본의 질을 향상시키기 위해 "무료 영양식 프로그램(Makan Bergizi Gratis)"을 도입했습니다.

인프라 연결 구축은 2025-2029년 국가 중기 개발 계획 (Rencana Pembangunan Jangka Menengah Nasional 또는 RPJMN)의 중점 과제이며 이는 연결성 개선뿐만 아니라 인도네시아가 에너지, 식량 자급자족 국가가 되고 국방력을 향상시키는 데에도 목적이 있습니다. 2025년까지 수비안토 정부는 위도도 정부에서 시작된 고속도로와 댐 건설 등 48개 국가 전략 프로젝트(PSN)를 완료하는 것을 목표로 하고 있습니다.

또한 2024년 규제와 관련 중요한 업데이트가 발표되었으며 2024년 10월 31일, 인도네시아 헌법재판소는 일자리 창출법에 관한 노동 관련 소송을 다룬 헌법재판소 결정 No. 168/PUU-XXI/2023에 대한 판결을 발표했습니다. 본 결정은 인도네시아 고용법과 일자리 창출법의 분리, 근로자의 사회경제적 복지와 같은 문제가 포함되어 있음. 새 규정에 따라 기업은 노동권을 더욱 중요시하여 현지 근로자의 복지를 개선할 것으로 예상됩니다.



# 머리말

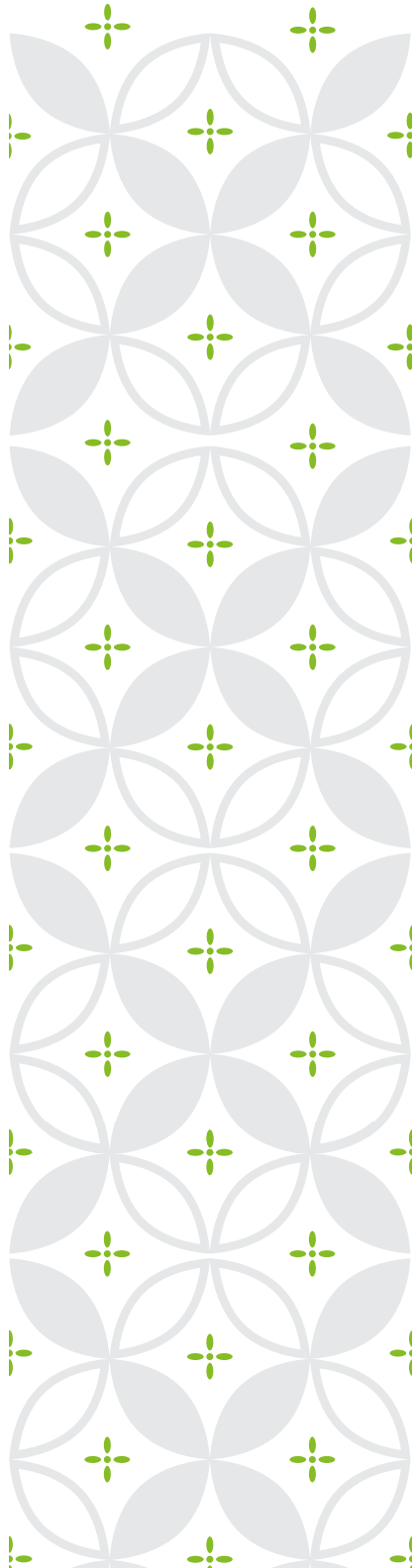

두번째 중요 법률은 2024년 10월 17일 인도네시아의 개인정보보호(PDP) 법률이 시행되었으며 이 법률은 2022년 10월 17일 개인정보보호에 관한 2022년 27호 법률(Undang-undang PDP 또는 PDP 법률)로 공표되었습니다. PDP 법률의 제정은 인니 관할권 내외의 모든 개인, 공공 단체, 조직 또는 기관의 정보 보호 권리 보장을 목표로 합니다. PDP 법령이 시행됨에 따라 인니 정보 통신 기술(ICT) 부문의 경쟁력 제고 및 디지털 경제의 전반적인 성장이 기대됩니다.

정부의 노력을 지지하고, 인도네시아에 투자하고자 하는 투자자에게 빠르고 명확한 대답을 제공하기 위하여, 딜로이트 인도네시아 전문가 팀은 새롭게 디자인된 <Investment Window into Indonesia(IWI) - 2025 Edition> 을 소개하게 되어 매우 기쁘게 생각합니다.

우리는 본 책자가 모든 장래 투자자들에게 많은 영감과 지식을 줄 수 있다고 확신하며, 인도네시아에서 사업을 수행하기 위한 많은 기회들을 발굴하는 데 주요한 수단이 될 것임을 확신합니다. 본 책자는 영어, 일본어 및 중국어로도 제공됩니다.

**Brian Indradjaja**

Indonesia Leader,  
President Director of PT Deloitte Konsultan Indonesia

# A. Introduction to Indonesia (인도네시아 소개)

## Republic of Indonesia

- 17,000여개의 섬으로 구성된 군도 국가
- 행정부가 있는 입헌 민주주의
- 민족: 인도네시아인 (40.2%의 자바인, 15.5%의 순다인, 3.58% 바타크, 3.22% 술라웨시의 종족, 3.03% 마두라인, 2.88% 베타위, 31.59%의 기타 종족)
- 언어: 인도네시아어 (Indonesian), 영어 (business, professional), 지역 방언
- 통화: 인도네시아 루피아 (IDR)

그림 1. 인도네시아의 지리 및 인구 통계 개요

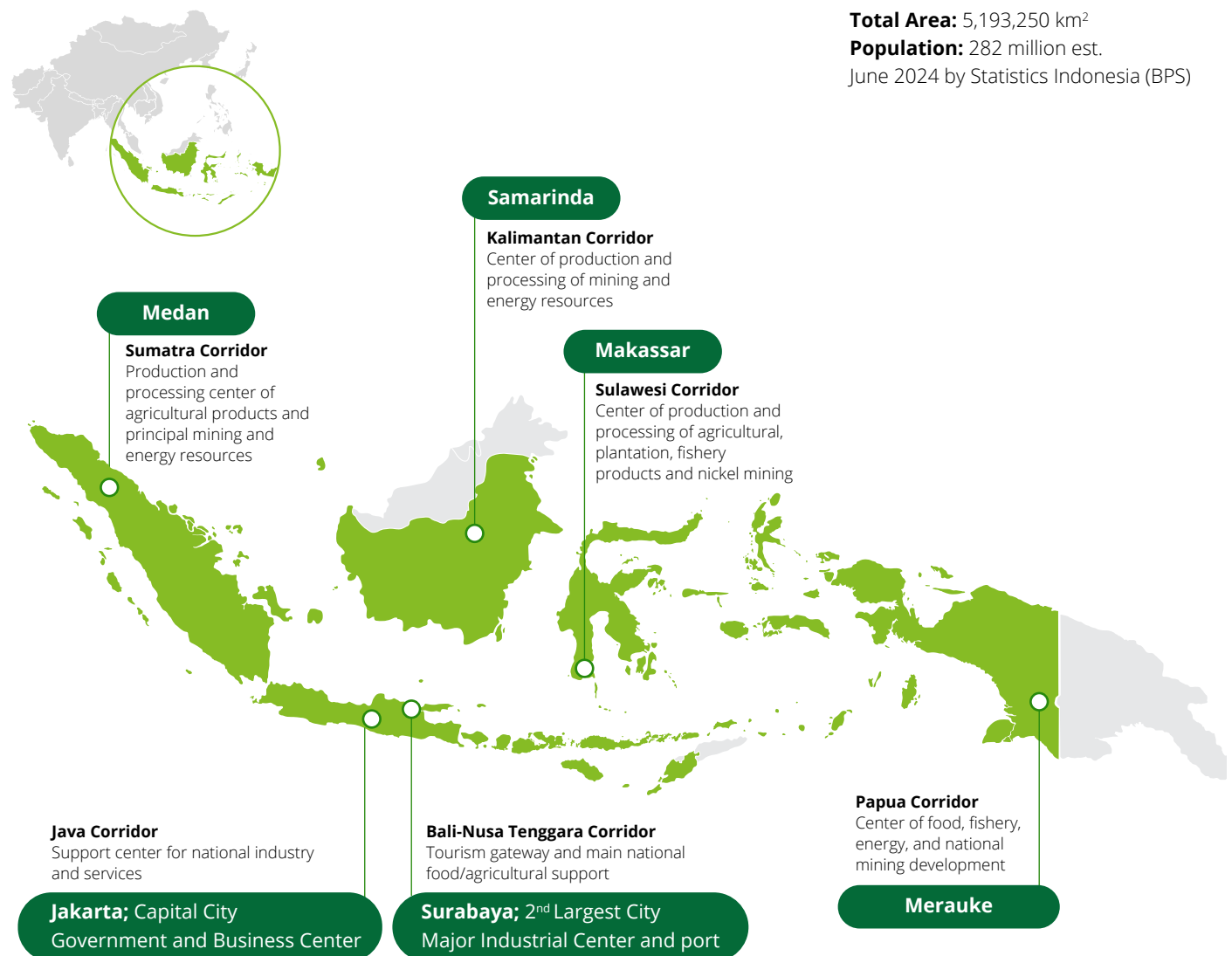

1. General overview (개요)

300개 이상의 소수 민족으로 구성된 다양한 군도 국가인 인도네시아는 계속해서 동남아시아에 최대 경제국 중 하나다. 2023년 인도네시아는 세계에서 4번째로 인구가 많은 나라이며 구매력 평가에서 세계에서 8번째 큰 경제국이며—동남아시아 지역의 유일한 회원임. 인도네시아의 개발 목표와 전략은 현재 중기개발 계획(RPJMN) 2025-2029 요약되어 있으며 장기적으로 골든 인도네시아의 2045 비전에 반영되어 있음. 현재 인도네시아 발전에 대한 도전 과제에는 지정학, 보건 및 경제와 관련된 글로벌 변동성이 포함되어 있으며 인니는 여전히 G 20 국가 중 가장 빠르게 성장하는 국가 중 하나로 열거되었음.

투자 관점에서 볼 때 인도네시아의 매력은 인도네시아의 유리한 천연 자원 및 지리적 전략적 위치와 지속적으로 증가하고 있는 인간개발지수 (HDI)에서 높은 평가를 받은 수많은 인적자원이 결합 된 것임. 2023년 중앙통계국(badan Pusat Statistik 또는 BPS)은 인도네시아가 Human Development Index (HDI) 74.39를 달성했다고 보고했으며 이는 전년도의 HDI 등급 보다 다소 증가한 수차임 (73.77). 투자 친화적인 환경을 위한 비즈니스 거버넌스 개혁의 용이성 개선과 함께 이러한 요소는 투자자가 인도네시아에 투자할 기회를 고려하도록 긍정적인 신호를 보냅니다. 인도네시아의 활발한 디지털 경제 활동은 또한 인도네시아 밀레니얼 및 Z 세대의 기업가적 성향을 나타내며 인더스트리 4.0 도전에 대한 준비를 구축하는 기반이 됨.

거시 경제 현황 및 전망

2021년부터 정부는 주로 보건, 교육 및 사회복지 보장 부문의 정부 지출을 우선시했음. 또한 향후 5년간 연평균 5%씩 증가할 것으로 예상되는 가계 소비가 경제를 지탱할 것이며 지속 가능한 경제 회복을 위해서는 2025 회계연도에 민간 투자 및 소비 증가와 정부 지출로 인한 순수출 증가가 필요함.

그림 2: 인도네시아의 주요 경제 전망 지표

지표	2022	2023	2024 <sup>f</sup>	2025 <sup>f</sup>	2026 <sup>f</sup>
국내 총생산 (% , yoy)	5.3	5.1	5.1 <sup>f</sup>	5.1 <sup>f</sup>	5.0 <sup>f</sup>
민간소비 (% growth, yoy)	4.9	4.8	5.1 <sup>f</sup>	5.2 <sup>f</sup>	5.2 <sup>f</sup>
정부소비 (% growth, yoy)	-4.5	3.0	7.5 <sup>f</sup>	4.9 <sup>f</sup>	3.7 <sup>f</sup>
총고정투자 (% growth, yoy)	3.9	4.4	4.9 <sup>f</sup>	5.0 <sup>f</sup>	5.1 <sup>f</sup>
수출 (% growth, yoy)	16.2	1.3	3.5 <sup>f</sup>	5.2 <sup>f</sup>	5.0 <sup>f</sup>
수입 (% growth, yoy)	15.0	-1.7	4.7 <sup>f</sup>	4.8 <sup>f</sup>	4.8 <sup>f</sup>
물가상승률 (% , yoy)	5.5	2.6	2.2 <sup>f</sup>	2.5 <sup>f</sup>	3.0 <sup>f</sup>
미국 달러화 환율	15,809	15,493	15,748 <sup>f</sup>	15,614 <sup>f</sup>	15,872 <sup>f</sup>

<sup>f</sup> Forecasts (data taken from EIU as of 11 November 2024)

Key drivers for Indonesian economic recovery  
Source: EIU, Statistics Indonesia, Bank Indonesia.

2025-2045년의 20개년 장기 국가개발계획(RPJPN)에 따라 인도네시아는 2045년까지 고소득국 수준의 인당 국민소득 달성을 목표로 하고 있음. COVID-19로부터의 인도네시아 경제 회복은 탄탄한 것으로 입증되었는데 이는 성공적인 COVID-19 백신 프로그램, PPKM 및 코로나로 인해 충격을 받은 부문과 사회복지보장 프로그램이 결합된 공중보건 역량 확장에 자금을 지원하고 시행하기 위해 건전한 적자로 운영되었던 국가 예산(Anggaran Pendapatan dan Belanja Negara 또는 APBN)의 재집중 덕분임. 이 결합된 이니셔티브는 공중 보건 및 경제 회복 목표가 일치하도록 보장했으며 결국 PPKM 조치가 완화되고 억눌린 국내 소비 수요가 해제되었으며 그 결과 2022년 이후 인도네시아 정부는 연간 GDP 성장률이 약 5.0%로 안정적으로 유지되었다고 발표했다.

<sup>1</sup> “Indeks Pembangunan Manusia (IPM) Indonesia tahun 2023 mencapai 74,39, meningkat 0,62 poin (0,84 persen) dibandingkan tahun sebelumnya (73,77) “. Statistics Indonesia (BPS). 2023.



### • GDP 성장률 및 전망

인도네시아가 잠재적 세계 경제 침체에 직면하여 견실하고 탄력적인 경제를 가지고 있다고 언급함. 이는 다음과 같은 여러 지표에서 확인할 수 있음: (1) 정부, BI, 세계은행, IMF, ADB가 예측한 2024년, 2025년 인니 GDP 긍정적 성장률 추세; (2) 가계 소비 및 산업 생산성의 긍정적인 추세 (높은 수준 이동성과 긍정적인 소비자 신뢰 지수 반영); (3) 산업 부문의 생산 증가; (4) 무역 수지 흑자 및 외환보유고 증가; (5) 안정적인 GDP 대비 부채 비율; 및 (6) 현재까지 인도네시아 종합주가지수(Indexs Harga Saham Gabungan 또는 IHSG)의 긍정적인 연간 추세.<sup>2</sup>

이전에 2024년 대선이 인도네시아 GDP 성장에 긍정적인 영향을 미칠 것이며 경제 전반에 큰 혼란을 초래하지 않을 것으로 예상되었음. 이는 COVID-19 이후 인도네시아의 거시경제 상황이 긍정적으로 성장하고 외부 혼란에도 회복력을 유지하고 있기 때문이며 2023년 3~4분기에 2024년 대선과 선거 운동 목적으로 지출이 증가할 것으로 예상되어 가계 및 국내 소비를 촉진할 것으로 예상되었음. 2024년 대선 연도에 식음료, 운송, 소매 부문의 활동이 증가할 것으로 예상되었음. 한편, 2024년 자본 유입 증가에 따라 루피아화가 강세를 보일 것으로 전망됐음.<sup>3</sup>

인도네시아의 2024년 GDP 성장률은 1~3분기 약 5%로 안정화되었으며 주요 원동력은 가계 소비에 있으며 이는 2024년 대선 관련 활동으로 인해 촉진을 받았음. 가계 소비는 2024년 3분기에 전년 동기 대비 4.9% 증가했으며 사람들의 이동성과 지출 증가로 인해 GDP 성장률 4.9% 중 2.6%를 기여했음.<sup>4</sup> 특히 2024년 1~2분기 Eid Al-Fitr (Idul Fitri) 축제 및 기타 종교적 기념일과 긴 방학으로 인한 가계 소비 증가로 분기 경제 성장이 증가하였음. 당국은 Eid Al-Fitr 기간 동안 여가 관련 소비재와 전자제품 구매도 증가하는 것으로 나타났음.<sup>5</sup>

한편, 가계비영리단체 지출은 2024년 대선의 영향을 받아 3분기 연속(2023년 4분기-2024년 2분기) 가장 높은 성장률을 보였으며 2024년 대선과 종교적 기념일 이후 식음료, 운송, 소매 부문의 활동이 증가했음.<sup>6</sup> 또한 세수입은 여전히 증가하고 있으며 2024년 10월까지 세수로 인한 국가 수입은 2024년 국가 예산 목표의 76.3%인 IDR1,517조에 달했음.<sup>7</sup>

그림 3. 2020 ~ 2024년 인도네시아의 분기별 GDP 성장률 비교 (%)

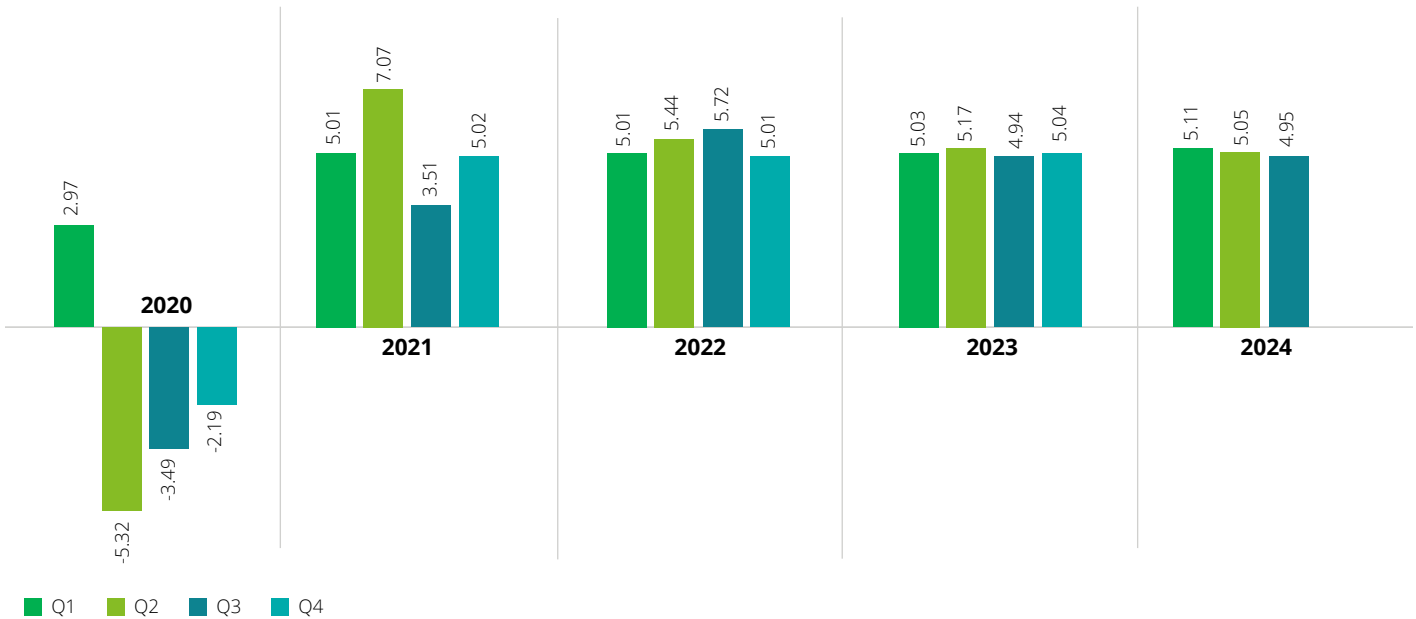

Source: Statistics Indonesia (BPS).

<sup>2</sup> "Jaga Pertumbuhan Ekonomi 2024, Menkeu: Pemerintah akan Perhatikan Konsumsi, Investasi, Ekspor, Impor". Ministry of Finance of RI. 6 August 2024.

<sup>3</sup> "Uji Risiko Pemilu 2024, Ada Efek ke Investasi Hingga Rupiah?". CNBC Indonesia. 24 July 2023.

<sup>4</sup> "Berita Resmi Statistik 5 November 2024". Statistics Indonesia (BPS). 5 November 2024.

<sup>5</sup> "Setelah Pemilu, Ekonomi Terindikasi Tumbuh Melambat". Kompas.com. 15 Mei 2024.

<sup>6</sup> "Berita Resmi Statistik". Statistics Indonesia (BPS). 5 August 2024.

<sup>7</sup> "Kinerja Pendapatan Negara Tahun 2024 Masih Terkendali, Menkeu : Ada Kenaikan Dibanding Tahun 2023". Ministry of Finance of RI. 9 November 2024.

인니 재무부 장관은 인도네시아의 연간 GDP 성장률을 2024년과 2025년말까지 5.2% 예상하고 있음.<sup>8</sup> 한편 세계은행은 인니 GDP 성장률이 2024년 5.0%, 2025년 5.1%에 이를 것으로 전망했음.<sup>9</sup> 2024년 7월 S&P Global의 신용등급평가는 인도네시아의 신용등급 전망을 '안정적'으로 평가했으며 인도네시아가 2027년까지 약 5%의 경제 성장률을 달성할 것으로 예상했으며 2024년 대선 이후 민간 투자가 증가할 것으로 전망했음.<sup>10</sup> 대통령 당선자 프라보워 수비안토가 이전 정부에서 재임했던 만큼 새 정부의 순조로운 전환과 정책 연속성이 예상됨.<sup>11</sup>

그림 4은 2024~2025년 동남아시아 경제에 대한 세계은행의 예측 스냅사진을 제공하고있는데 러시아-우크라이나 분쟁으로 인해 강력한 회복의 추세가 둔화되는 것으로 나타남. 그럼에도 불구하고 인니의 회복력과 젊은 인구층, 상대적으로 높은 HDI, 천연 자원에 대한 접근성, 활기찬 국내 시장 및 전자상거래, 정부의 친투자 정책 등의 조합으로 인한 무수한 기회는 정부와 국내 기업이 글로벌 공급망에 더욱 통합되는데 집중할 것임을 의미함. 글로벌 투자자는 특별경제구역에서 제공하는 투자 친화적인 생태계와 대규모 국내 시장에 더 나은 서비스를 제공하거나 글로벌 공급망의 일부로서 다운스트림 산업화에 투자하기 위한 국내 기업과의 파트너십을 통해 잠재적으로 이익을 얻을 수 있음.

그림 4: 2023-2024년 세계은행의 동남아시아 국가 GDP 성장률 예측, 2023년 1월, 6월 보고서 비교\*

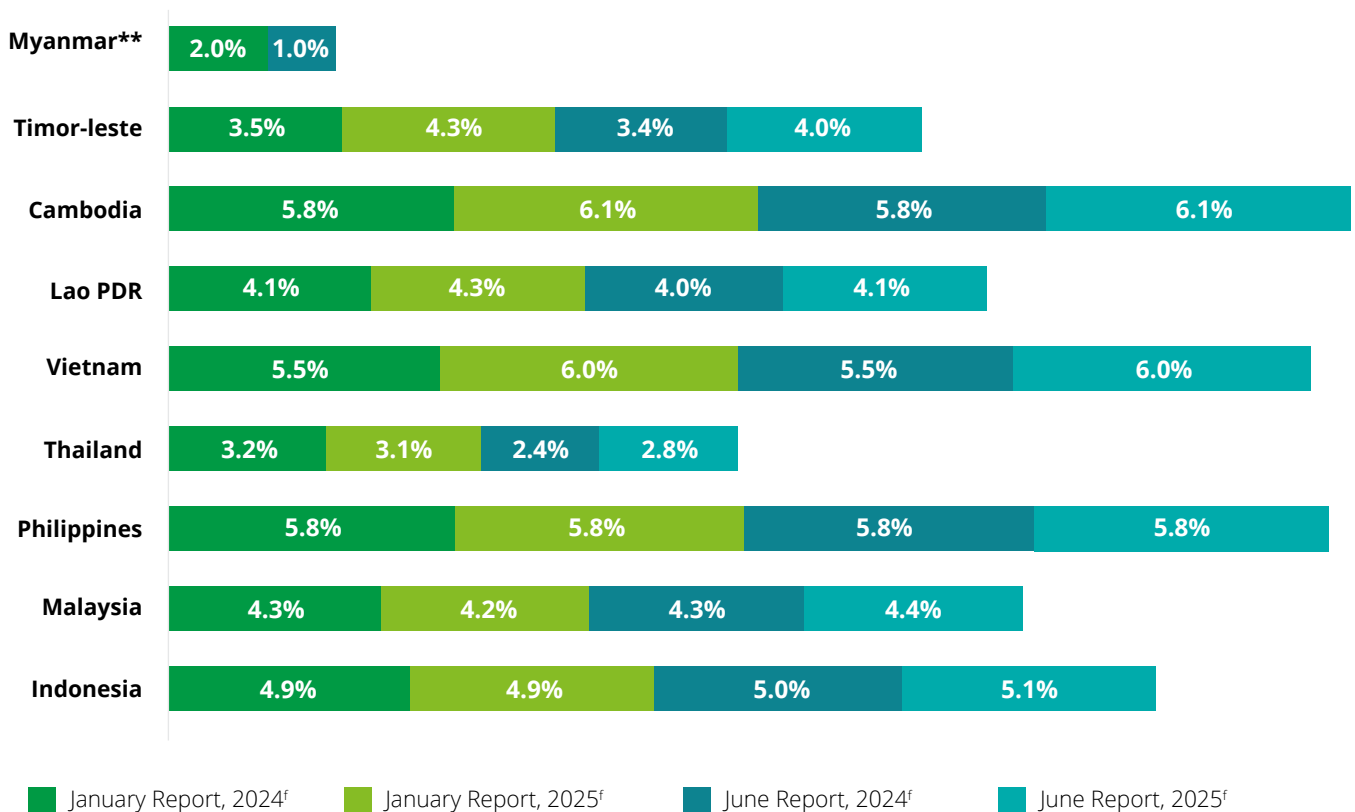

\* 자료에 브루나이 다루살람에 대한 데이터가 없음.

\*\*2023년 이후 미얀마에 대한 전망은 불확실성이 높기 때문에 세계은행에서 제외했음.

Source: World Bank Global Economic Prospects, January and June 2024 Editions.

<sup>8</sup> "Jaga Pertumbuhan Ekonomi 2024, Menkeu: Pemerintah akan Perhatikan Konsumsi, Investasi, Ekspor, Impor". Ministry of Finance of RI. 6 August 2024; "Wamenkeu I: Perkiraan Pertumbuhan Ekonomi 2025 Sangat Baik". Ministry of Finance of RI. 16 August 2024.

<sup>9</sup> "Indonesia Economic Prospects". World Bank. June 2024.

<sup>10</sup> "Indonesia Ratings Affirmed At 'BBB/A-2'; Outlook Stable". S&P Global Ratings. 30 July 2024.

<sup>11</sup> Ibid.

### • 주요 지정학적 갈등으로 인한 파급 효과

**러시아-우크라이나 분쟁과 원자재 가격 급등으로 인한 파급 효과는 점점 더 관리가 용이해지고 완화되고 있음.** 2022년초 러시아-우크라이나 분쟁으로 인해 세계 경제가 영향을 받았는데 계속되는 적대 행위로 인해 에너지와 식품 공급망이 모두 혼란에 빠졌으며 전세계 가격 급등과 필수 상품의 공급 부족을 초래했음. 인니는 에너지 및 농산물 (주로 팜원유 (CPO)) 가격의 급등으로 인한 초과 이익을 얻었음. 한편, CPO의 파생 상품인 식용유의 국내 가격은 2022년 CPO 및 기타 여러 원자재 가격 상승에 따라 급등한 후 점차 2022년 이전 상태로 회복되고 있음. 또한, 정부는 원자재 가격 상승에 대응하기 위해 통화 정책을 강화하고 국가의 기준금리를 인상했음. 인도네시아 중앙은행의 금리는 2022년 8월 3.75%에서 2024년 5월 6.25%로 상승했지만, 연준의 금리 인하 이후 2024년 9월 6%로 하락했음.

전년도에 인도네시아는 세계 평화와 안정을 위협하는 물리적 충돌의 종식을 촉구했으며 2022년 G20 정상회담에서 조코위 대통령이 언급한 바와 같이 우크라이나 분쟁은 COVID-19로부터 전 세계 회복을 지연시켰고 식량, 에너지 및 금융 위기의 위험을 증가시켰으며 더욱이 조코위 대통령은 러시아와 우크라이나 사이의 평화 없이는 세계 경제 회복을 이룰 수 없다고 강조함.<sup>12</sup>

**이스라엘-팔레스타인 분쟁으로 인해 세계 경제가 더욱 불확실해 지고 있음.** 2023년 10월 수십 년간 이어진 이스라엘-팔레스타인 분쟁이 더욱 악화되었으며 현재 이스라엘과 이란 및 레바논 간의 분쟁으로 확대되었고 완화될 기미를 보이지 않고 있음. 이란은 세계 최대 석유 생산국이라는 평판을 가지고 있기 때문에 이스라엘이 이란의 석유 생산 시설을 공격하거나 이란의 호르무즈 해협을 봉쇄할 가능성을 고려하면 각국들은 글로벌 석유 공급망의 또 다른 혼란을 예상해야 할 수도 있음. 참고로, 인도네시아 원유가격(ICP)은 러시아-우크라이나 분쟁 긴장 완화에 따라 2022년 6월 배럴당 USD117.62에서 2023년 6월 배럴당 USD69.36로 감소했음.<sup>13</sup> 그러나 2024년 10월 초, 중동 분쟁으로 인해 ICP는 배럴당 USD79로 기록되며 다시 상승했으며 이에 대해 인도네시아 에너지자원부는 정부가 글로벌 석유 시장을 지속적으로 모니터링하고 있다고 밝혔음. 2024년 1월부터 10월까지의 ICP 상승은 비교적 안전한 수준으로, 여전히 2024년 국가 예산(APBN)의 거시경제 가정인 배럴당 USD82보다 낮은 수준임.<sup>14</sup> 또한, 글로벌 석유 수요의 둔화와 충분한 글로벌 석유 공급으로 유가 급등을 방지했음.

인도네시아는 외무부를 통해 이스라엘-팔레스타인 분쟁을 완화하기 위해 "두 국가 해법"과 영구적인 휴전을 촉구하며 적극적이고 일관된 입장을 보여 주고 있음.<sup>15</sup> 인도네시아는 중동 평화를 위해 강력한 입장을 취하고 있으며 팔레스타인을 공식 국가로 지지하고 있음. 분쟁이 격화된 이후, 많은 인도네시아 국민들은 이스라엘을 지지하는 제품에 대한 불매운동을 보여 왔지만 정부가 이를 공식적으로 발표한 적은 없음.<sup>16</sup> 그럼에도 불구하고, 인도네시아와 이스라엘 간의 무역 규모는 다른 국가들과 비교시 미미한 수준임.<sup>17</sup> 불매운동은 주로 이스라엘 관련 있다는 의혹을 받는 회사들에 대한 민감성을 높이고 있으며 인도네시아 경제에 미치는 직접적인 영향은 제한적임.

### 무역 실적

지정학적 갈등과 같은 세계적 외부 위기 및 기후변화는 확실히 인도네시아를 포함한 국제 사회에 큰 도전을 안겨 주었음. 국제통화기금(IMF)은 세계 경제가 2024년에 3.2% 및 2025년에 3.3% 성장에 그칠 것으로 예상했음. 반면 IMF는 인도네시아 연간 경제 성장률을 2024년에 5.0% 및 2025년에 5.1%로 전망했음. 이 전망은 말레이시아의 2024년 및 2025년 4.4% 성장과 대비되며 태국의 2024년 2.9%, 2025년 3.1%보다 상대적으로 높음.<sup>18</sup>

다행히 인니는 2022년부터 강력한 경제성장과 점진적인 회복을 경험했으며 정부는 관련 이해관계자들과 함께 여러 부문에서 국가 회복과 안정을 추진하기 위한 노력을 극대화했음. **인도네시아는 2024년 9월 말까지 53개월 연속 무역수지 흑자를 기록했으며** 인니 통계청은 2024년 1월부터 3분기까지 무역수지 흑자가 USD219억이라고 밝혔음.<sup>19</sup> 인도네시아의 2024년 1~3분기 누적 수출액은 2023년 동기 대비 0.3% 증가했으며 제조업이 가장 크게 기여했음. 중국, 아세안, 미국은 인도네시아의 3대 비석유 및 가스 수출 대상국이 되었음.<sup>20</sup>

<sup>12</sup> "Jokowi Ungkap Debat soal Sikap G20 terhadap Perang di Ukraina Berlangsung Alot". Kompas.com. 16 November 2022.

<sup>13</sup> "Rerata ICP Juni 2022 Naik Jadi US\$117,62 per Barel". Ministry of Energy and Mineral Resources of RI. 04 July 2022; "ICP Juni 2023 Turun Rendah Sebesar US\$0,76 Per Barel Dibandingkan Mei 2023". Ministry of Energy and Mineral Resources of RI. 06 July 2023.

<sup>14</sup> "Kementerian ESDM: Harga Minyak Terus Dipantau". Kompas.com. 5 October 2024.

<sup>15</sup> "Konsistensi Indonesia Suarakan 'Two-State Solution' Terkait Konflik Palestina-Israel". Hukumonline.com. 1 April 2024.

<sup>16</sup> "Mendag: Pemerintah Tidak Boikot Produk Israel". CNBC Indonesia. 27 November 2023.

<sup>17</sup> "Daftar Barang Impor Israel ke Indonesia dan Nilainya". CNN Indonesia. 16 August 2024.

<sup>18</sup> "World Economic Outlook Update, July 2024: The Global Economy in a Sticky Spot". International Monetary Fund. July 2024.

<sup>19</sup> "Berita Resmi Statistik, 15 Oktober 2024". Statistics Indonesia (BPS). 15 October 2024.

<sup>20</sup> Ibid.

그림 5. 인도네시아의 2024년 1~3분기 수출 하이라이트

수출	수출 가격		
	항목	가격	2023년 동기 대비 성장률 (%)
	총 석유 및 가스 수출	USD 11.7 billion	-0.8%
	총 비석유 및 가스 수출	USD 181.2 billion	0.3%
	총 누적 수출	USD 192.9 billion	0.3%
	수출 기여 부문		
	부문	가격	2023년 동기 대비 성장률 (%)
	제조업	USD 142.3 billion	2.5%
	광산업 및 기타	USD 35 billion	-8.8%
	석유 및 가스	USD 11.7 billion	-0.8%
	농업, 임업, 및 어업	USD 3.8 billion	17.6%
	상위 비석유 및 가스 수출 대상지		
	대상지	가격	총 수출의 %
	중국	USD 42.5 billion	23.5%
	동남아시아	USD 32.6 billion	18.0%
	미국	USD 19.2 billion	10.6%
	인도	USD 15.3 billion	8.4%
	유럽 연합	USD 12.9 billion	7.1%
	기타 국가	USD 58.6 billion	32.4%

Source: Statistics Indonesia (BPS), “Berita Resmi Statistik”, 15 October 2024.

수입의 경우 인도네시아의 2024년 1~9월 누적 수입은 2023년 동기 대비 3.9% 증가했음. 이는 주로 원부자재 수입 증가의 영향이며 2024년1~9월 비석유 및 가스 수입은 주로 중국, ASEAN 및 일본 국가에서 수입되었음.<sup>12</sup>

<sup>21</sup> Ibid.

그림 6. 인도네시아의 2024년 1~3분기 수입 하이라이트

수입	수입 가격		
	항목	가격	2023년 동기 대비 성장률 (%)
	총 석유 및 가스 수입	USD 26.7 billion	3.8%
	총 비석유 및 가스 수입	USD 144.1 billion	3.9%
	총누적수입	USD 170.8 billion	3.9%
	수입 기여 부문		
	부문	가격	2023년 동기 대비 성장률 (%)
	원자재 / 부자재	USD 124.7 billion	3.9%
	자본재	USD 29.8 billion	3.3%
	소비재	USD 16.3 billion	4.3%
	상위비석유 및 가스 수입 대상지		
	대상지	가격	총수입의 %
	중국	USD 51.4billion	36%
	동남아시아	USD 25.7 billion	18%
	일본	USD 10.5 billion	7%
	유럽연합	USD 9.4 billion	7%
	한국	USD 7.3 billion	5%
	기타 국가	USD 39.8 billion	28%

Source: Statistics Indonesia (BPS), "Berita Resmi Statistik", 15 October 2024.

인도네시아 국내 시장의 불안정에 대응하기 위해 신임 무역부는 향후 5년간 세가지 전략을 제시했으며<sup>22</sup> 첫번째, 무역부는 인도네시아 제품의 경쟁력을 높여 국내 시장을 보호하는 데 중점을 두고 수입품보다 국산 제품을 우선시함. 두번째, 인도네시아의 수출 대상국을 확대하고 무역 협정 참여를 늘림으로써 해외 시장 접근을 확대할 계획이며 예를 들어, 인도네시아는 2025년 1분기까지 실행을 목표로 인도네시아-유럽연합 포괄적 경제 동반자 협정(IEU-CEPA)에 대해 유럽연합과 논의 중임.<sup>23</sup> 마지막으로, 중소기업 (MSME) 부문 강화를 목표로 한 아스타 치타(Asta Cita) 비전에 따라, 무역부는 인도네시아 MSME 제품의 글로벌 시장 수출을 확대하는 데 중점을 둔 "MSME Go Global" 이니셔티브를 도입함.

금융 및 재정 성과와 전략

국가 예산(APBN)은 인도네시아 경제 회복에 중요한 역할을 하는 또 다른 핵심 요소이다. APBN은 COVID-19와 지정학적 갈등 등 대외 위기에 대응해 '충격 흡수제' 역할을 해왔음. 골든 인도네시아 2045년 비전을 달성하기 위해, 정부는 포괄적이고 지속 가능한 경제 변화를 가속화하고 인력의 질을 향상하기 위해 2025년 APBN에 집중할 것이며 우선순위 프로그램에는 무료 영양식 프로그램, 학교 개보수, 무료 건강 검진, 식량 안보 강화 및 빈곤 완화가 포함됨. 예산 관련 APBN 2025의 지출은 교육, 사회복지 보호, 인프라 개발 (누산타라 신수도 개발 포함), 보건, 식량 회복력, 법률 집행, 국방 및 안보를 우선순위로 하여 할당될 것임.

<sup>22</sup> "Mendag Budi Santoso Ungkap Strategi untuk Jalankan 3 Program Utama Kementeriannya". Tempo.co. 31 October 2024.

<sup>23</sup> "Strategi Mendag Jaga Ekonomi RI, Perbanyak Perjanjian Dagang". Liputan6.com. 4 November 2024.



그림 7은APBN에서 인도네시아의 거시경제 및 국가 개발 목표

항목	APBN 2023년 목표	APBN 2024년 목표	APBN 2025년 목표
경제 성장률 (% , YoY)	5.3	5.2	5.2
인플레이션율 (% , YoY)	3.6	2.8	2.5
국채 금리 (%)	7.9	6.7	7.0
USD 환율 (IDR)	14,800	15,000	16,000
빈곤율 (%)	7.5 - 8.5	6.5 - 7.5	7.0 - 8.0
실업률 (%)	5.3 - 6.0	5.0 - 5.7	4.5 - 5.0

Source: Ministry of Finance of RI, 2024.

미국 연방준비제도의 '매파적' 정책 이니셔티브가 신흥 시장 경제 국가로의 자본 흐름에 영향을 미쳤으며 이로 인해 인니의 국채 자본 유출이 다소 영향을 받았을 뿐만 아니라 2024년 1분기에 루피아의 미국 달러 대비 다소 약세를 보였음. 재무부장관은 국채 자본 유출이 인니 금융 안정에 영향을 미치지 않았음을 강조함. 실제로 인니 국채 수요는 이전 분기에 자본 유출에도 불구하고 꾸준히 증가했음. 경제 성장률 개선과 관리 가능한 인플레이션으로 인도네시아는 2024년 상반기에 높은 자본 유입을 경험하고 있으며 대부분의 자본은 Sekuritas Rupiah Bank Indonesia(SRBI)를 통해 투입되었음.<sup>24</sup>

SRBI는 인도네시아 중앙은행(BI)이 2023년에 도입한 새로운 상품이며 해당 상품은 BI가 루피아 통화로 소유한 국채(SBN)를 기본 자산으로 하는 단기 부채 형태임. SRBI는 SBN 발행이 하락 추세에 있을 때 격차를 메워주는 투자 수단 역할을 할 수 있음. SRBI는 자본 시장에 참여하는 기존 상업 은행만이 직접 또는 중개인을 통해 구매할 수 있음. 이후 해당 상업 은행은 유통 시장에서 SRBI를 거래할 수 있으며 투자자는 이 유통 시장에 참여할 수 있음.<sup>25</sup> 이 제도는 인도네시아 시장에 대한 외국인 투자 촉진 및 불확실한 글로벌 경제 상황에서 인도네시아 거시경제, 통화 안정을 유지하기 위해 개발되었음.

정부는 인도네시아에 국채를 통한 자본 유입이 지속될 것으로 확신하고 있음. 2024년9월 초 연준 금리를 50bp 인하한 후 자본 유출 압력이 완화되었으며 이는 인도네시아 주식시장과SBN의 외국 자본 유입 회복을 촉진할 것임.<sup>26</sup> 한편, 인니 중앙은행이 2024년 1~3분기 이후 **소비자 신뢰 지수를 120 (낙관적) 이상으로 발표함으로써** 외국인 투자 신뢰가 회복되었음을 보여주고 있음.

반면 **루피아 환율은 안정적으로 유지되고 있으며 외국 자본 유입 회복에 따라 2024년 8월 이후 9월까지 0.4% 상승했음.**<sup>27</sup> 그러나 중동 지정학적 긴장이 고조되면서 2023년12월 이후 2024년10월까지 루피아 환율은 1.2% 하락했음. 인도네시아 중앙은행은 매력적인 수익률, 낮은 인플레이션, 그리고 인도네시아 경제 성장의 긍정적인 전망에 따라 루피아 환율이 강세를 보일 것으로 예상하고 있음. 대만 달러 (4.6%), 한국 원 (5.6%), 필리핀 페소(4.3 %) 등 미국 달러 대비 가치가 하락한 다른 신흥 경제국 통화 대비 인도네시아 루피아는 여전히 비교적 안정적임.<sup>28</sup> 또한 인니 중앙은행에 따르면 2024년 10월 말까지 인니 외환 보유고는 USD 1,512억으로 높은 수준을 유지하고 있으며 이는 약 6.6개월치 수입 또는 6.4개월치 수입에 정부 외화 부채 상환금을 더한 것과 같은 금액임.<sup>29</sup>

<sup>24</sup> “Dana Asing Banjiri RI Rp120 Triliun, Tsunami Capital Outflow Diyakini BI Berakhir”. Bisnis.com. 23 July 2023.  
<sup>25</sup> “Instrumen Investasi Baru Penyerap Likuiditas”. Kontan. 13 September 2023.  
<sup>26</sup> “Sri Mulyani: Tekanan Capital Outflow Mereda usai The Fed Pangkas Suku Bunga”. Bisnis.com. 23 September 2024.  
<sup>27</sup> “Siaran Pers Stabilitas Sistem Keuangan Tetap Terjaga di Tengah Dinamika Geopolitik Global dan Arah Pelonggaran Kebijakan Moneter”. Ministry of Finance of RI. 18 October 2024.  
<sup>28</sup> “BI-Rate Tetap 6,00%: Mempertahankan Stabilitas, Memperkuat Pertumbuhan Ekonomi”. Bank Indonesia. 16 October 2024.  
<sup>29</sup> “Cadangan Devisa Oktober 2024 Meningkat”. Bank Indonesia. 7 November 2024.

인도네시아 중앙은행은 인플레이션율이 지속적으로 감소하고 있고 더 안정적이고 관리 가능한 수준으로 유지되고 있다고 강조했으며 2024년 9월 기준으로 연간 인플레이션율은 1.8%로 기록되었음.<sup>30</sup> 월간 인플레이션 감소에 기여한 요인으로는 식료품 공급 증가, 국내 경제 회복, 그리고 디지털화의 긍정적인 영향이 포함되며 인도네시아의 인플레이션율은 인도(3.7%)와 필리핀(3.3%)과 같은 다른 신흥 경제국에 비해 상대적으로 낮은 수준을 유지하고 있음.<sup>31</sup>

인니 중앙은행은 유연한 금융 정책을 통해 안정적 인플레이션을 유지하는 데 중요한 역할을 하고 있음. 통화 정책은 불확실한 글로벌 금융 시장의 영향을 줄이기 위해 루피아 환율의 안정성을 높이기 위한 것임. 신용/금융 활성화를 위해 은행에 유동성 인센티브를 제공하는 효율성 강화 및 우선순위 부문(중소기업 및 녹색경제 포함)의 성장을 지원하고 일자리를 창출하기 위해 유연한 거시건전성 정책을 여전히 시행하고 있음. 또한 인니 중앙은행은 디지털 경제 및 포용 금융의 제고를 위해 결제 시스템 디지털화 가속화에 주력하고 있음. 한편, 인니 중앙은행은 지속 가능한 경제 성장을 지원하고 2024년 및 2025년 잔여 기간 2.5%±1%로 인플레이션을 유지기 위해 기준금리/BI-7일 역레포 금리(BI7DRR)를 6.00%로 유지하고 있음.<sup>32</sup>

### 도전 과제 극복 및 골든 인도네시아 2045 비전을 위한 기회 포착

2023년 중반, 국가개발계획부(Bappenas)는 2025~2045년 장기 국가 개발 계획(Rencana Pembangunan Jangka Panjang Nasional, 이하 RPJPN)을 발표했음. RPJPN은 골든 인도네시아 2045 비전을 포함하며, 이는 5개의 세부 목표로 구성됨:<sup>33</sup>

- 선진국과 동등한 수준의 1인당 GDP 달성;
- 빈곤율 0% 달성 및 인구간 불평등 감소;
- 인도네시아의 글로벌 경쟁력 및 영향력 증대;
- 인적 자본의 질, 경쟁력 향상; 및
- 순배출 제로(NZE) 달성 및 온실가스 배출량 저감.

이러한 목표는 인니 연령 구성 변화에 따른 인구배당효과를 이용하기 위함이며 이를 통해 인구가 생산 가능 연령 그룹에 집중되고 결과적으로 1인당 소득 수준을 높일 수 있는 고유한 잠재력이 있음. 유엔 인구활동기금(UNFPA)은 이 기획의 창이 2020-2030년에만 가능하다고 추정함.

2024년 8월, 정부와 국회(DPR RI)는 RPJPN 2025-2045 법안 초안 비준을 발표했으며 이는 골든 인도네시아 2045 비전을 달성하기 위한 전략적 단계로 DPR RI 전체회의에서 공식적으로 합의되었음. DPR RI 입법부는 "인도네시아 공화국의 단일 국가: 연합, 주권, 선진, 지속 가능" 또는 "Negara Kesatuan Republik Indonesia yang Bersatu, Berdaulat, Maju dan Berkelanjutan"이라는 주제를 홍보하는 RPJPN 2025-2045가 더 포괄적이고 측정 가능한 국가 개발 목표를 달성하는 주요 지침이 되도록 보장했음. 이러한 목표는 8가지 개발 의제, 17가지 개발 방향을 통해 달성되며 45가지 주요 개발 지표를 통해 보호됨.<sup>34</sup> 2024년 9월 DPR RI의 비준 후 조코 위도도 대통령은 국가 장기 개발 계획 (RPJPN) 2025-2045에 관한 2024년 제 59호 법률에 서명했음.<sup>35</sup>

RPJPN 2025-2045는 향후 20년 동안 인도네시아 개발을 이끄는 나침반 역할을 하여 모든 개발 주체(정부와 비정부)의 노력을 조정하여 이들의 노력이 국가 열망을 실현하기 위해 정렬되고 조화롭고 통합되도록 보장할 것임.<sup>36</sup> 이는 프라보워 수비안토 신임 행정부의 비전인 "국가 변혁 전략: 골든 인도네시아 2045를 향하여"와 일치하며 8가지 미션(아스타 치타), 8가지 킥 원 프로그램, 17대 우선순위 프로그램에 구체화되어 있음.<sup>37</sup>

<sup>30</sup> "Inflasi Agustus 2023 Tetap Terjaga". Bank Indonesia. 01 September 2023.

<sup>31</sup> "Inflation Rate in India 2024: A closer look at economic trends". Forbes India. 16 October 2024; "Summary Inflation Report Consumer Price Index". Philippine Statistics Authority. October 2024.

<sup>32</sup> "BI-Rate Tetap 6,00%: Mempertahankan Stabilitas, Memperkuat Pertumbuhan Ekonomi". Bank Indonesia. 16 October 2024.

<sup>33</sup> "RPJPN 2025-2045". Indonesia2045.go.id.

<sup>34</sup> "Pengesahan RUU RPJPN 2025-2045, Fondasi Penting Visi Indonesia Emas 2045". Bappenas.go.id. 20 August 2024.

<sup>35</sup> "Jokowi Teken UU RPJPN, Peta Jalan Target Indonesia Emas 2045". CNN Indonesia. 20 September 2024.

<sup>36</sup> "Pengesahan RUU RPJPN 2025-2045, Fondasi Penting Visi Indonesia Emas 2045". Bappenas.go.id. 20 August 2024.

<sup>37</sup> "Visi, Misi dan Program Calon Presiden dan Wakil Presiden 2024-2029 H. Prabowo Subianto dan Gibran Rakabuming Raka". 2024.

신정부 환영: 조코 위도도에서 프라보워 수비안토 행정부로 전환



2024년은 2014년 취임한 조코 위도도(조코위) 대통령의 임기 마지막 해임. 이는 1945년 제정된 인도네시아 헌법 제7조에 따라 대통령과 부통령의 임기는 5년이며, 그 이후에는 한 차례만 같은 직책에 재선할 수 있다는 규정에 따른 것임. 2024년 대선에 참여한 세 명의 후보자 중 프라보워수비안토와 기브란 라카부밍 라카가 가장 많은 득표율(전국적으로 58%)을 기록하며 차기 행정부(2024-2029)의 대통령과 부통령으로 당선되었음.

선거 캠페인에서 프라보워-기브란은 “국가 변혁 전략: 골든 인도네시아 2045를 향하여”라는 비전을 제시했으며 이는 향후 5년간의 행정부를 위한 “아스타 치타(Asta Cita)” 미션(그림 8 참조)으로 구체화되었음. 신임 대통령과 부통령으로서, 프라보워-기브란의 미션은 인도네시아 국가 중기 개발 계획(RPJMN) 2025-2029에 반영되었음.

그림 8: 아스타 치타 - 프라보워-기브란 행정부의 8가지 미션<sup>38</sup>

No	미션	작업계획에서
1	 <p>판차실라 이데올로기, 민주주의, 인권의 기초를 강화하기.</p>	<ul style="list-style-type: none"><li>• 사회적 응집력을 강화할 수 있는 앱을 개발</li><li>• 여성 권한 강화 및 아동 보호를 우선</li></ul>
2	 <p>국방 및 보안 체제를 강화하며식량, 에너지, 물, 샤리아 경제, 디지털 경제, 녹색 경제, 청색 경제 등 자급자족을 통해 국가 자립 촉진하기.</p>	<ul style="list-style-type: none"><li>• 군사 현대화, 사이버 방어 강화</li><li>• 디지털 농업, 민간 파트너십(PPP)을 통한 산림 활성화</li><li>• 신재생에너지(New &amp; Renewable Energy, NRE) 환경을 개선, 탈탄소화 가속화, 멸종 위기종 보존을 위한 연구 개발(R&amp;D) 예산 증가</li><li>• 항구, 해상 운송 함대 및 해양 상품 재배 개선</li></ul>
3	 <p>지속적인 인프라 개발과 양질의 고용 기회 개선, 기업이 정신의 증진, 창조 산업 확대, 적극적인 협력 참여를 통해 생산 중심지의 농업 해양 산업 발전시키기.</p>	<ul style="list-style-type: none"><li>• MSME(Micro, Small, and Medium Enterprises) 디지털화</li><li>• 샤리아 부문 개선 및 waqf 은행 개발</li><li>• 연결성과 디지털 인프라 개선 및 시너지 효과 창출</li></ul>
4	 <p>인적 자원 개발, 과학, 기술, 교육, 보건, 스포츠 성취, 양성평등을 향상하며 여성, 청소년(밀레니얼 및 Z세대), 장애인의 역할을 강화하기.</p>	<ul style="list-style-type: none"><li>• 5년 내 GDP의 1.5-2.0%를 기여할 수 있도록 R&amp;D 자금 증액 및 국제교류 프로그램</li><li>• 국가 제약 산업 독립을 촉진하고 발육부진을 방지</li><li>• 소외계층을 위한 인프라와 환경 강화</li><li>• 스포츠 클럽에 대한 세금 혜택</li></ul>
5	 <p>국내 부가가치를 높이기 위해 다운스트림 가공을 지속하고 천연자원 기반 산업을 발전시키기.</p>	<ul style="list-style-type: none"><li>• 다운스트림 투자를 유치하기 위한 혁신적인 자금 조달 프로그램 개발</li><li>• 국제 환적 허브 개발</li></ul>

<sup>38</sup> Ibid.

No	Mission	Working program examples
6	 경제 성장, 경제적 평등 및 빈곤 퇴치를 위해 마을과 풀뿌리부터 구축하기.	<ul style="list-style-type: none"><li>지속적인 에너지 보조금 프로그램, 저렴한 교통 및 <b>누산타라 신수도 (IKN) 개발</b></li><li>통합 데이터베이스를 통해 기관 간 빈곤 퇴치 프로그램을 가속화</li></ul>
7	 정치, 법률, 관료 개혁을 강화하고 부패, 마약, 도박 및 밀수의 예방과 근절을 강화하기.	<ul style="list-style-type: none"><li>행정 요건과 토지 은행을 완화하기 위한 단일 인식 번호(SIN) 개발</li><li>사업 수행의 용이성을 촉진하기 위한 부패 통제 강화, 아웃소싱 시스템 개정, 대중교통으로서의 이륜차에 대한 법적 확실성 제공.</li><li>신규 설립된 중소기업에 대한 2년간의 세금 면제, 소득세 감면, 도서에 대한 부가세 폐지.</li><li>부처의 자산 및 재산에 대한 데이터베이스 개발하여 스마트 정부 시스템을 강화.</li></ul>
8	 환경, 자연 및 문화의 조화로운 삶의 연계를 강화하고 공정하고 번영하는 사회를 달성하기 위한 종교적 관용을 증가.	<ul style="list-style-type: none"><li>인도네시아 문화 보존 강화 및 현대화.</li><li>재난 완화를 위한 예산 할당 증가 및 재난 관리에 대한 기관 내 조정 개편.</li></ul>

"아스타 시타(Asta Cita)" 외에도 수비안토 행정부의 주요 초점 중 두 가지는 전년 대비 6-8%의 GDP 성장을 달성 및 무료 영양식 프로그램이며 새 정부는 연간 6-8%의 GDP 성장을 달성 위해 총력을 기울일 것으로 예상됨. 본 출판물이 발간될 당시 인도네시아는 2024년 5월부터 10월까지 5개월 연속 디플레이션을 겪고 있었으며 중산층 인구 감소와 국민의 구매력 불안정이 맞물려 있었으며 이러한 문제를 해결하기 위해 수비안토 행정부는 영향을 받는 국민에게 사회 지원 프로그램을 제공하여 구매력을 촉진하는 것을 목표로 하고 있음. 사회 복지는 단기적인 해결책으로 작용할 것이며 장기적으로는 기업과 투자를 완화하기 위해 탈관료화와 규제 완화(예: 조세 규제 완화)가 필요하며 특히 제조업, 섬유, 식음료와 같은 필수 부문에서 실업률이 낮아질 것으로 예상됨.<sup>39</sup>

GDP의 6-8%를 달성하려면 인도네시아의 국민소득을 늘려야 하며 이에 따라 수비안토 행정부는 국내 기관에 엄격한 세금 납부를 강화하고 다운스트림 가공 상품을 포함한 주요 수출 부문을 추진하는 것을 목표로 하고 있음.<sup>40</sup> 다운스트림 사업은 농업 상품 등 광물 이외의 상품을 공급하도록 확대될 것으로 예상되며 금전적 또는 비금전적 인센티브는 관련 부문(예: 제조업) 또는 성장 부문(예: 탄소 거래)에 투입되어 비즈니스 생태계를 강화하고 보호할 수 있을 것으로 예상됨.

<sup>39</sup> "Tim Ekonomi Prabowo soal Fokus 100 Hari Pertama: Selamatkan Daya Beli Warga". Kumparan.com. 14 October 2024.

<sup>40</sup> Ibid.

### 무료 영양식 프로그램에 대한 간략한 설명

무료 영양식(Makan Bergizi Gratis)은 수비안토 행정부의 주요 프로그램으로, 프라보워-지브란의 캠페인을 실현한 것이며 미국 전국학교급식법(National School Lunch Act) 및 중국 영양식 프로젝트(Nutritious Meal Project)와 유사하게 이 프로그램은 지역 사회 학생과 어린이에게 하루에 한 번 무료 식사를 제공함. 이 프로그램의 목표는 인도네시아 아동의 영양 상태를 개선하고 아동 발육 부진을 줄여 미래 세대를 위한 인도네시아 인적 자원의 질을 향상시키는 데 있음.

무료 영양식은 2025년 1월에 시작될 예정이며 1분기에 300만 인분의 식사를 제공하며 그 다음 분기에 두 배로 증가할 것을 목표로 함. 전면 시행시 연간 총 비용은 IDR 400조에 달하며 5년간 8,300만명의 수혜자들(영유아와 임신, 모유수유 중인 어머니 포함)에게 하루에 약 IDR1조 2천억의 비용이 소요될 것으로 예상됨. 이 프로그램은 인도네시아 전역의 30,000개 서비스 단위에서 일할 150만 명을 위한 새로운 고용 기회를 창출할 것으로 예상됨.<sup>41</sup>

무료 영양식 프로그램에 할당된 막대한 지출, 국내 식자재 구매, 및 인적 자원은 국가 경제를 더욱 활성화하여 6-8%의 GDP 성장을 달성할 것으로 예상됨. 이 프로그램이 전면 시행될 경우 지역 사회 내에서 대규모 자금 순환이 발생할 것으로 예상되며 이를 통해 마을의 유동성이 개선될 것으로 기대됨.<sup>42</sup> 농부 및 마을 소유 기업(BUMDes) 등 눈에 띄지 않는 이해관계자는 식사의 주요 재료를 제공하고 수혜자에게 식사를 분배하는 데 중요한 역할을 할 것임.



수비안토 대통령은 임기 동안 반부패 집행을 강화하겠다는 목표를 두고 부패 근절의 중요성을 강조했으며 외교 정책 방향과 관련하여 수비안토 대통령은 인도네시아가 "독립적이고 적극적인 외교 정책"을 통해 비동맹 국가로서 전 세계 국가들과 관계를 강화할 것이라고 밝혔음. 인도네시아는 팔레스타인을 지속적으로 지지하며 팔레스타인 분쟁 지역에 더 많은 인도적 지원을 보낼 계획임.<sup>43</sup> 2024~2029년 인도네시아 대통령은 외교와 국방 분야에서 탄탄한 배경을 가지고 있기 때문에 수비안토 대통령이 전임자보다 국제 문제와 인도네시아 외교에 더 적극적으로 관여할 것으로 예상됨.

내각 구조와 관련하여 수비안토 행정부는 각 분야의 전문가들로 내각을 구성하고 업무가 중복되는 부처를 분리하고 현재의 필요에 따라 부처를 재조정하여 국민에 대한 더 나은 성과와 서비스를 보장하는 데 중점을 두었음. 프라보워 수비안토 대통령과 지브란 라카부밍 부통령은 총 48명의 장관, 56명의 부장관, 조정 부처 외 5명의 기관장으로 구성된 2024-2029년 행정부를 위한 내각, 즉 적백 내각(Kabinet Merah Putih, 인도네시아 국기 색상 언급함)을 발표했음. 조코위 행정부의 일부 장관은 수비안토 행정부에서 임기를 재개하는데 예를 들어 재무부 장관 스리 물야니(Sri Mulyani), 보건부 장관 부디 사디킨(Budi Sadikin), 경제부 조정 장관 에어랑가 하르탄토(Airlangga Hartanto), 투자 및 다운스트림 산업부 장관 로잔 로슬라니(Rosan Roeslani), 에너지광물자원부 장관 바릴 라하달리아(Bahlil Lahadalia), 국영기업부 장관 에릭 토히르(Erick Thohir)임.

<sup>41</sup> "Program Makan Bergizi Gratis akan Dimulai Januari 2025, Tahap 1 dengan 3Juta Porsi". Tempo.com. 17 October 2024.

<sup>42</sup> "Anggaran Makan Bergizi Gratis: Sehari Rp 1,2 T, Setahun Rp 400". Detik.com. 8 October 2024.

<sup>43</sup> "Poin-poin Penting Pidato Perdana Presiden Prabowo Subianto". Detik.com. 21 October 2024.

## 2. Demography (인구통계)

내수 소비와 투자에 힘입어 인도네시아 경제는 2025년에도 여전히 성장할 것으로 예상되는데 경제를 활성화하기 위한 주요 전략 중 하나로 투자 촉진, 주요 부문의 경영 개선을 통해 인니의 지속적 인구 증가를 수용하는 것임. 인도네시아는 38개의 주, 1만7천여 개의 섬과 2억8천만 명의 인구로 구성되어 있으며 세계 인구 4위 국가이다. 젊고 성장하는 노동력을 보유한 인도네시아는 아래와 같은 유리한 인구 통계의 혜택을 받을 것으로 예상됨:

- 인구의 70%가 15-65세이며 부양 비율은 낮고 문맹률이 낮으며 역동적임;
- 인구의 약 59%가 도시지역 거주;
- 동남아시아(ASEAN) 10개국 전체 인구의 41% 이상을 차지함.

상기 인구 통계는 노동력 규모, 생산성, 자본 형성 등 다양한 경로를 통해 경제 성장에 영향을 미칠 수 있음. 통계청에 따르면 2024년8월 기준 2억1천5백만 명이 노동 연령이며 이 중 노동 참가율은 70.6%에 해당하는1억5천2백만 명이 노동 인구에 속하고 있음. 꾸준한 경제 회복으로 실업률(TPT)은 2024년8월 4.9%로 감소했으며 2023년 동기 비해 50만 명 감소했음. 취업률은 농업, 무역, 가공업, F&B, 숙박업 부문에서 높게 나타나고 있으며 인니 소비력은 빠른 증가세를 보이고 있음.

그림 9: 연령 및 성별에 따른 인도네시아 인구 (2023)

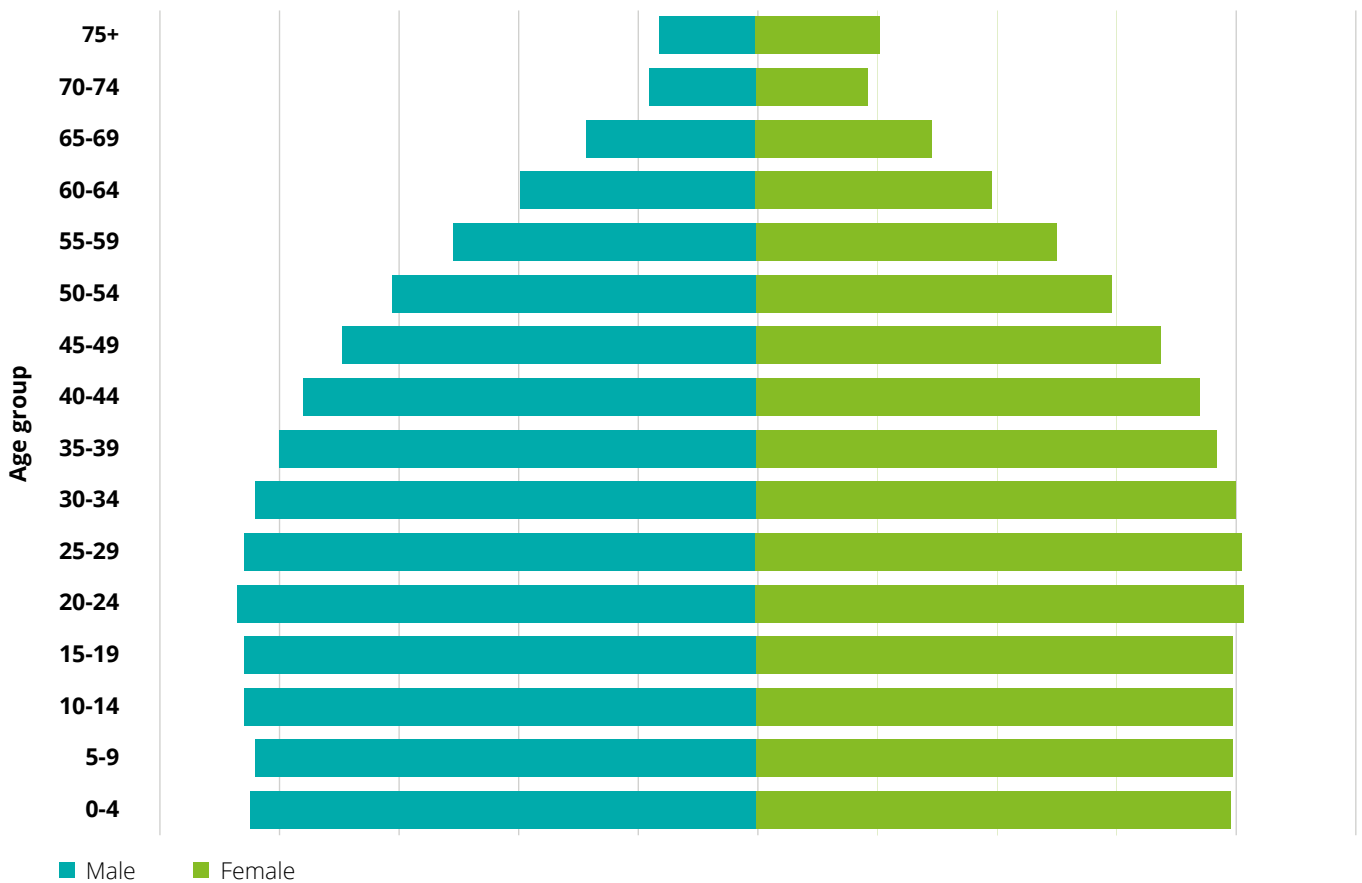

Source: Statistics Indonesia (BPS), 2024.

<sup>44</sup> "Berita Resmi Statistik, 5 November 2024". Statistics Indonesia (BPS), 5 November 2024.

### 3. Investment Climate Overview and Opportunities in Indonesia (인도네시아의 투자 환경 개요 및 기회)

인도네시아 경제 성공의 상당 부분은 중산층의 성장과 안정적인 경제 성장의 결과임. 인니 GDP 대비 부채 비율은 2021년 40.7%에서 2022년 39.5%, 2023년 39.2%로 지속적으로 하락하고 있음. 인도네시아 중앙은행에 따르면 GDP 대비 부채 비율은 2024년 3분기 38.5%로 지속 하락하였으며<sup>45</sup> 이러한 하락은 인도네시아 정부 채권으로의 자본 유입 증가에 의해 촉진되었으며 인도네시아 투자 환경에 투자자 신뢰가 증가한 것으로 볼 수 있음.<sup>46</sup> 반면 인니 정부는 국가 재정에 관한 법률 No. 17/2003에 의거 2023년말 GDP 대비 부채 비율을 60% 이하로 제한하는 목표를 세운 바 있음.<sup>47</sup> 인니 GDP 대비 부채 비율은 말레이시아(63.1%), 태국(64.0%), 필리핀(60.2%) 대비 가장 낮게 나타남.

#### 외국인 직접 투자 실현

세계은행은 인도네시아의 경제 성장률이 2024년까지 약 5%, 2025년과 2026년에는 5.1%에 이를 것으로 전망했는데 이에 따라 투자 실현은 현재까지 긍정적인 추세를 보였음. 투자청(Badan Koordinasi Penanaman Modal, BKPM)에 따르면 2024년 1~3분기 외국인 직접투자(FDI)는 IDR654조(약 USD423억)로 인니 전체 투자 실현 금액의 51.9%를 차지함. 2024년 1~3분기 투자 실현(국내 직접 투자(DDI)와 외국인 직접 투자를 합한 금액)은 총 IDR1.261조(약 USD816억)로 전년 동기 비해 20% 증가했으며 2024년 대통령의 투자 실현 목표인 IDR1.650조(약 USD 1.068억) 대비 76.4%를 달성했음.<sup>48</sup>

개발도상국으로서 외국인직접투자(FDI)는 중요한 자금원이며 자산, 경영, 기술 이전을 통해 국가 경제 발전에 기여함. 2023년 서부 자바 FDI는 주 FDI 실현의 16%인 USD 83억으로 선두였으며 중부 술라웨시가 USD72억(14%)으로 그 뒤를 이었음. 2024년 1~3분기 FDI 실현의 경우 서부 자바가 여전히 선두이며 중부 술라웨시가 그 뒤를 이었음(그림10 참조). 또한, 투자국 기준 FDI 실현은 2023년 싱가포르가 USD 153억으로 수위를 차지하였으며 중국이 USD74억으로 그 뒤를 이었음. 최대 투자 부문은 총 USD118억(총 투자의 23%)의 기초금속, 금속 제품, 비기계 및 장비임. 관련 현황은 그림 11 및 12에서 보는 바와 같이 2024년 3분기까지 큰 변동이 없음.

다운스트림 정책(hilirisasi)은 부가가치와 일자리 창출을 증가시키며 투자 성장의 중점으로 작용하여 2024년 3분기까지 투자 실현에 큰 영향을 미쳤으며<sup>49</sup> 인니 정부는 다운스트림 활동에 초점을 맞추고 있는데 이는 Golden Indonesia 2045년 비전 달성에 큰 기여를 할 것으로 예상됨. 그림 13에서 보는 바와 같이, 다운스트림 부문은 2024년 1~3분기 IDR262조3천억 (약 USD170억 달러)를 달성했는데 이는 동기 총 투자 실현액의 21.6%를 차지함.

<sup>45</sup> "Pembiayaan APBN Tetap On Track: Lindungi Masyarakat dan Jaga Stabilitas". Ministry of Finance of RI. 26 September 2024.

<sup>46</sup> "Utang Luar Negeri RI Tembus Rp6.577,5 T per Agustus 2024". CNN Indonesia. 14 October 2024.

<sup>47</sup> "APBN KITA October 2023". Ministry of Finance of RI. August 2023.

<sup>48</sup> "Perkembangan Realisasi Investasi Triwulan III dan Januari-September 2024". Ministry of Investment and Downstream Industry of RI. 15 October 2024.

<sup>49</sup> "Rosan: Realisasi Investasi Terus Bertumbuh, Indonesia Konsisten Jalankan Hilirisasi". Ministry of Investment and Downstream Industry of RI. 21 October 2024.

그림 10: 주별 지역 FDI 실현(단위: 백만 USD)

Province	2022		2023		2024	
	Investment Value	% of Total Value	Investment Value	% of Total Value	Investment Value	% of Total Value
West Java	6,535	14%	8,283	16%	7,450	17%
Central Sulawesi	7,486	16%	7,244	14%	6,369	15%
DKI Jakarta	3,744	8%	4,830	10%	6,124	14%
North Maluku	4,488	10%	4,998	10%	3,541	8%
Banten	3,411	7%	4,451	9%	3,201	7%
East Java	3,134	7%	4,740	9%	2,767	6%
Riau	2,749	6%	2,042	4%	1,172	3%
South Sulawesi	1,226	3%	337	1%	246	1%
Central Java	2,362	5%	1,564	3%	1,664	4%
Other Provinces	11,472	25%	11,779	23%	11,093	25%
Total Investment Value	46,605	100%	50,268	100%	43,627	100%

Source: Ministry of Investment and Downstream Industry of RI, “Perkembangan Realisasi Investasi Triwulan III dan Januari-September 2024”, 15 October 2024.

그림 11: 2021년-2022년 투자국가별 FDI 실현 (단위: 백만 USD)

Origin of Investment	2022		2023		2024 (Q1-Q3)	
	Investment Value	% of Total Value	Investment Value	% of Total Value	Investment Value	% of Total Value
Singapore	13,281	29%	15,355	31%	14,355	33%
China	8,226	18%	7,438	15%	5,779	13%
Hongkong	5,514	12%	6,504	13%	6,056	14%
Japan	3,563	8%	4,639	9%	2,520	6%
USA	3,026	7%	3,283	7%	2,822	6%
Malaysia	3,343	7%	4,060	8%	2,722	6%
South Korea	2,298	5%	2,543	5%	2,429	6%
Netherlands	1,220	3%	1,258	3%	1,136	3%
Others	5,133	11%	5,187	10%	5,807	13%
Total Investment Value	45,605	100%	50,267	100%	43,627	100%
Total Investment Value	46,605	100%	50,268	100%	43,627	100%

Source: Ministry of Investment and Downstream Industry of RI, “Perkembangan Realisasi Investasi Triwulan III dan Januari-September 2024”, 15 October 2024.



그림 12: 2021년, 2022년 1분기 부문별 FDI 실현 (단위: 백만 USD)

Sector	2022		2023		2024 (Q1-Q3)	
	Investment Value	% of Total Value	Investment Value	% of Total Value	Investment Value	% of Total Value
Base Metal, Metal Goods, Non-Machinery, and Equipment	10,961	24%	11,787	23%	10,186	23%
Transportation, Warehouse, and Telecommunication	4,125	9%	5,615	11%	3,977	9%
Chemical and Pharmaceutical Industry	4,506	10%	4,805	10%	3,225	7%
Mining	5,145	11%	4,715	9%	3,860	9%
Paper and Printing Industry	1,630	4%	3,431	7%	2,650	6%
Electricity, Gas, and Water Supply	3,763	8%	2,742	5%	1,841	4%
Housing, Industrial Estate, and Office Building	3,015	7%	2,575	5%	2,336	5%
Food Industry	2,425	5%	2,263	5%	2,196	5%
Others	10,037	22%	12,334	25%	13,355	31%
Total Investment Value	46,605	100%	50,267	100%	43,627	100%

Source: Ministry of Investment and Downstream Industry of RI, “Perkembangan Realisasi Investasi Triwulan III dan Januari-September 2024”, 15 October 2024.

그림 13. 다운스트림 산업별 FDI 실현

Industry/sectors	Investment Value (IDR)	Investment Value (USD)*
<b>Mineral</b>		
<b>Smelter</b>		
Comprises of Nickel, Bauxite, and Copper with the following investment value:		
Nickel	113.7 trillion	USD7.3 billion
Bauxite	1 trillion	USD0.06 billion
Copper	45.7 trillion	USD2.9 billion
Total Value from Smelter	160.4 trillion	USD10.4 billion
<b>Agriculture</b>		
CPO/Oleochemical	44 trillion	USD2.8 billion
<b>Forestry</b>		
Pulp and Paper	33.7 trillion	USD2.2 billion
<b>Oil &amp; Gas</b>		
Petrochemical	17.4 trillion	USD1.1 billion
<b>Electric Vehicle (EV) Ecosystem</b>		
EV Battery	6.8 trillion	USD0.4 billion
Total Investment Value	262.3 trillion	USD17 billion

\*Based on October 2024 exchange rate (USD1 = IDR15,463.50)

Source: Ministry of Investment and Downstream Industry of RI, “Perkembangan Realisasi Investasi Triwulan III dan Januari-September 2024”, 15 October 2024.

국가신용등급 및Ease of Doing Business (EODB)

인니 국채는 여전히 투자자들에게 매력적인 상품인데 COVID-19로 인해 2020년 4월 인니 투자 전망이 부정적으로 수정된 후 주요 신용 평가 기관으로부터 투자등급으로 평가되었으며 2024년에 피치 레이팅과 S&P는 인니 신용등급을 안정적, BBB로 유지한다고 평가했음. 그림 14에 요약된 바와 같이 상기 등급은 글로벌 금융 위기에 대한 인도네시아의 회복력, 정부 및 외부 신용 지표 개선, 개혁 의제에 대한 국내 정치적 도전을 관리하는 능력을 반영함.

그림 14: 인도네시아 국가 신용 등급<sup>50</sup>

Rating agency	Rate	Outlook	Date
Fitch Ratings	BBB	Stable	March 2024
Standard and Poor's	BBB	Stable	July 2024
Rating and Investment Information Inc.	BBB+	Positive	September 2024
Japan Credit Rating Agency	BBB+	Stable	March 2024
Moody's Investor Service	Baa2	Stable	April 2024

또한 Statista Research Department에 따르면 2020년 인니는 Ease of Doing Business (EODB) 69.6점으로 ASEAN 국가 중 6위를 차지했음. 동년도 싱가포르의 86.2점으로 1위를 차지했음. 아래 표는 동남아시아 국가 EODB 순위를 나타냄.<sup>51</sup>

그림 15: 2020년 동남아시아Ease of Doing Business (EODB) (지수 점수 기준)

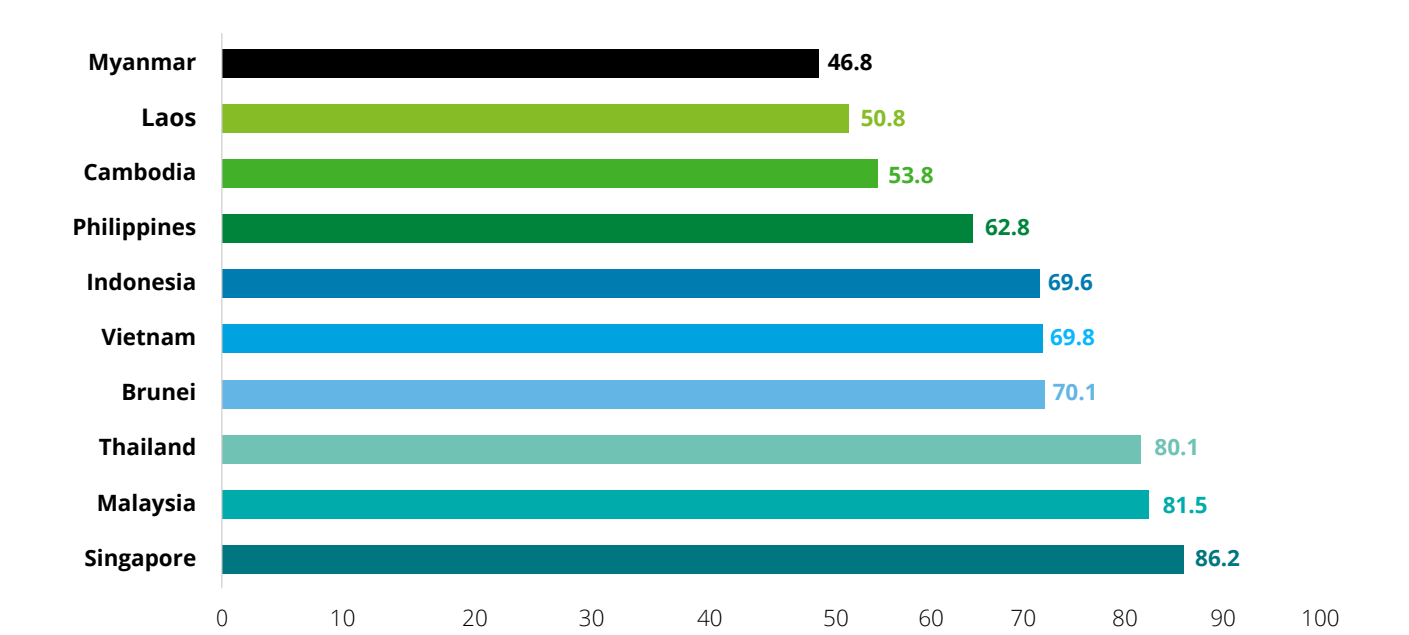

Source: Statista, 2021.

<sup>50</sup> "Updates on Indonesia Sovereign Credit Rating". Financial Services Authority of RI (OJK). 1 October 2024.

<sup>51</sup> "ASEAN: Ease of Doing Business (EODB) Score 2020". Statista.com. 2021.

투자 핫스팟

인도네시아는 모든 주요 산업이 중요한 역할을 하는 균형 잡힌 경제를 가지고 있으며 역사적으로 농업은 고용과 생산량 측면에서 지배적인 부문이었음. 인도네시아는 지난 수십 년 동안 개발되어 온 광범위한 광물 자원을 보유하고 있어 광업 부문이 인도네시아 국제수지에 중요한 기여를 하고 있음. 또한 인도네시아는 다각화된 무역 경제를 가지고 있으며 2024년 1월부터 9월까지 인니의 최대 수출업은 제조업이며 석탄 및 기타 광업 제품, 석유 및 가스 제품, 농림수산물 등이 뒤를 잇고 있음.<sup>52</sup>

대통령 교체 후 인도네시아의 투자 우선순위는 큰 변화가 없으며 그림 16에 Asta Cita에 따라 투자 및 다운스트림 산업부(Ministry of Investment and Downstream Industry)의 9가지 투자 우선순위를 보여 주고 있음. 또한, 투자 및 다운스트림부(Ministry of Investment and Downstream)는 사전 타당성 조사를 통해 투자자에게 제공할 준비가 된 81개 프로젝트를 발표했으며 이는 제조업(39개), 식품농업(14개), 관광(13개), 인프라(9개), 산업단지(4개), 재생에너지(2개) 분야의 프로젝트가 포함됨.<sup>53</sup>

그림 16: 인도네시아 9가지 투자 우선순위<sup>54</sup>

투자 우선순위	잠재적 기회 사례
 신재생에너지 (NRE)	<ul style="list-style-type: none"><li>인도네시아의 총NRE잠재량: 3,687기가와트(GW); 설치 용량: 13.1GW.</li><li>NRE 분석: 수력: 95GW, 태양열: 3.294GW, 바이오에너지: 57GW, 풍력: 155GW, 지열: 23GW, 조력: 63GW.</li></ul>
 다운스트림 산업	<ul style="list-style-type: none"><li>2023-2040년 동안 28개 다운스트림 산업 상품에서 USD6,180억 투자 기회</li><li>니켈, 구리, 보크사이트, 주석, 석유화학제품, 비료, CPO, 사탕수수, 해초 등의 상품</li></ul>
 식량 보안	<ul style="list-style-type: none"><li>남파푸아, 메라우케 리젠시의 쌀 농장, 설탕 및 바이오에탄올에 투자</li></ul>
 반도체	<ul style="list-style-type: none"><li>업스트림 반도체 산업을 위한 원자재 가용성: 실리카, 갈륨, 구리, 보크사이트 및 금</li></ul>
 디지털 경제 및 데이터 센터	<ul style="list-style-type: none"><li>인도네시아 디지털 경제 시장은 2030년까지 USD2,100억~3,600억에 도달할 것으로 예상되며 성장률은 5.9%(2024~2029년)</li><li>현재 설치 용량(2024년 11월 기준)은 2.7기가와트(GW)의 잠재력에서 430메가와트(MW)</li></ul>
 수출 지향 제조업	<ul style="list-style-type: none"><li>글로벌 공급망(Global Value Chain/GVC) 진입 가능성</li></ul>
 보건	<ul style="list-style-type: none"><li>제약 산업, 의료 기기 및 보건 서비스에 투자 기회</li><li>발리 사누르의 보건 부문을 위한 특별 경제 구역</li></ul>
 누산타라 신수도	<ul style="list-style-type: none"><li>주택, 교육, 의료, 친환경 교통, 상업 지역, 디지털 인프라에 투자</li><li>30년간의 세금 면제, 허가 용이성, 95년간의 경작권(HGU) (연장 가능)</li></ul>
 교육 및 직업 관련	<ul style="list-style-type: none"><li>직업 교육 부문 투자에 대한 200%의 추가 세금 공제</li><li>반텐 BSD의 교육을 위한 특별 경제 구역</li></ul>

다운스트림 산업은 에너지 및 식품 부문에 투자와 함께 향후 몇 년 동안 인도네시아 경제에 중요한 위치를 차지할 것으로 예상되며 이는 에너지와 식량을 자급자족하는 인도네시아를 만들겠다는 수비안토 대통령의 목표와 일치함. 소비재, 농업, 운송 및 물류 부문은 무료 영양식 프로그램의 혜택을 받을 것으로 예상됨. 한편, 인도네시아 누산타라 신수도(IKN) 개발은 여전히 신경부부의 투자 우선순위로 꼽히고 있으며 10가지 투자 우선순위 외에도 인도네시아에서 유망한 투자 가능성을 가진 부문이 아래와 같음.

<sup>52</sup> “Berita Resmi Statistik 15 Oktober 2024”. Statistics Indonesia (BPS). 15 October 2024.  
<sup>53</sup> “Potensi Investasi Regional”. Ministry of Investment and Downstream Industry of RI.  
<sup>54</sup> “The Business and Investment Landscape in Indonesia”. Nurul Ichwan (Deputy Minister for Investment Promotion of Ministry of Investment and Downstream Industry of RI). Presented at 2024 Deloitte Annual Entrepreneur Summit Southeast Asian Edition. 5 November 2024.

### • 인프라 부문의 투자

군도 전역의 연결성, 고용 및 경제 성장을 지원하기 위해 조코위 행정부 시절에 시작된 우선 인프라 제공 가속화 위원회(Committee for the Acceleration of Priority Infrastructure Delivery, KPPIP)가 관리하는 국가 전략 프로젝트(PSN)는 계속될 것이며 조코위 대통령 행정부 하에서 2016년부터 2024년까지 총 198개의 국가전략프로젝트(PSN)가 집행됐음. 270만명의 고용을 흡수할 경우 완료된 PSN의 예상 국가 투자 실현은 IDR1조614백억에 달했으며 경제조정부는 2024년까지 총 IDR554조 가치로 41개의 PSN을 완료하는 것을 목표로 하고 있다고 언급했음. 이러한 프로젝트에는 교통 부문(공항, 철도, 항만)과 주요 광물(니켈, 구리, 알루미늄 보크사이트 및 철강 다운스트림)의 개발이 포함됨.<sup>55</sup>

완료된 총 PSN 중에 약 IDR1,427조3,600억 추정 가치를 가진 43개의 PSN이 있는데 이는 수비안토 행정부에 의해 지속될 것이며 이 PSN은 32 개 유료 도로 프로젝트, 5 개 댐 프로젝트, 2 개 관개 프로젝트, 1 개 원수 프로젝트, 1 개의 음용수 공급 시스템 (SPAM) 프로젝트, 1 개 위생 프로젝트 및 1 개 산업 단지 프로젝트로 구성되고 이 프로젝트 실행 가능성은 대부분 새 정부의 우선순위와 국가의 정치적, 경제적, 재정적 상황에 따라 결정됨.<sup>56</sup> 또한 조코위 대통령은 14개 프로젝트와 2개 프로그램으로 구성된 16개의 새로운 PSN을 수립했으며 투자액은 약IDR1,449조임. 대부분 계획은 국가 예산(APBN)이 아닌 민간 부문 또는 민간 파트너십(PPP)을 통해 자금을 조달할 예정임.<sup>57</sup>

수비안토 대통령은 지속적인 글로벌 불확실성 속에서도 국가 식량 및 에너지 자급자족에 대한 비전을 가지고 26개 주요 원자재에 대한 다운스트림 프로그램을 수립할 것을 지시했음. 인프라와 관련하여 수비안토 행정부의 개발에 자이언트 씨 월(Giant Sea Wall) 프로젝트, 학교 활성화, D급 지역 공립병원(RSUD)을 C급으로 격상, 식량 회복력 프로그램을 지원하기 위한 댐 및 농업 관개 시스템 건설, 농촌 지역에 200만 주택, 도시 지역 100만 주택으로 구성된 연간 300만 주택 건설 목표 등 프로젝트가 포함됨.<sup>58</sup>

### • 신수도 - Ibu Kota Negara Nusantara 프로젝트

IKN 또는 Ibu Kota Negara Nusantara라는 신규 국가 자본 프로젝트인 정부의 국가 전략 프로젝트에 새 프로젝트가 추가되었음.<sup>59</sup> IKN 프로젝트는 조코위 2기 정부가 2019년에 처음 도입해 2045년 완공을 목표로 하고 있음. 동 칼리만탄에 위치하여 정부는 IKN을 "인도네시아의 슈퍼허브"이자 인도네시아 정부의 중심지로 구상하고 있음. IKN 당국에 따르면 전체 프로젝트의 면적은 256.000 헥타르에 달하며 2045년까지 약 IDR466조의 자금이 투입될 예정으로, 정부는 외국인 투자를 크게 환영하고 있음. IKN은 친환경 및 스마트 시티 개념을 채택하고 있으며, 5G가 도시의 중추적인 역할을 할 것임. 5G의 저 지연 시간, 넓은 대역폭, 빠른 속도는 스마트 시티로서 IKN에 큰 도움이 될 것임. 또한, 정부의 통신 인프라 설계 마스터 플랜에 명시된 대로 5G로 운영되는 고정 광대역과 모바일 광대역도 구현할 예정임.<sup>60</sup>

**Picture 2. Conceptual design of IKN**



Source: The Jakarta Post, 2022.

<sup>55</sup> "Pemerintah Klaim Tuntaskan 198 Proyek Strategis Nasional Selama 2016-2024". Kompas.com. 14 May 2024.

<sup>56</sup> "Begini Nasib 43 PSN Warisan Jokowi untuk Prabowo". Kontan.co.id. 2 October 2024.

<sup>57</sup> "Untung-Rugi Warisan PSN Jokowi". Koran.tempo.co. 16 May 2024.

<sup>58</sup> "Presiden Prabowo Tegaskan Sinergi Program Kerja dan Hilirisasi Komoditas untuk Masa Depan Indonesia". Presiden.go.id. 23 October 2024.

<sup>59</sup> "Jokowi Tetapkan IKN Jadi Proyek Strategis Nasional". CNN Indonesia. 06 September 2022.

<sup>60</sup> "Kemenkominfo Siapkan Infrastruktur Telekomunikasi di IKN Nusantara". BeritaSatu.com. 20 January 2022.

2022년 8월 말에 공공사업 및 주택부(Pekerjaan Umum dan perumahan Rakyat 또는 PUPR)는 IKN의 1단계 개발을 시작했으며 이는 IDR5.3조 상당의 19개 프로젝트로 구성됨.<sup>61</sup> IKN누산타라 개발은 2022년에 시작되어 2045년 완료를 목표로 하는 5단계로 나뉘며 각 단계마다 다른 목표로 구성되어 있음.<sup>62</sup>

#### 1단계 개발(2022-2024):

유료 도로, 대통령궁, 대통령실, 정부 주택, 정수 접근 및 Sepaku Semoi 댐 등의 기본 인프라로 구성됨.

#### 2단계 개발(2025-2029):

대중 교통 수단 완전 가동, 공무원 주택 확장, 공무원을 IKN으로 이전.

#### 3단계 개발(2030-2034):

통합 공항 접근 개발, 경찰/군인 인력 이동 지속, 경제 슈퍼허브 및 스마트 시티 요소 강화.

#### 4단계 개발(2035-2039):

교육, 보건 및 사회문화 부문 강화, 교육 및 연구 기관 역량 증대, 인구 증가에 따른 기본 인프라 확충.

#### 5단계 개발(2040-2045):

주변 지역을 위한 IKN으로 철도 접근 개발, 통합 인프라 완성, NZE 및 신재생에너지(NRE)의 높은 사용을 달성, 지속 가능한 산업 추가 개발.

수비안토 대통령과 라카부밍 부통령의 아스타 치타에서 언급한 바와 같이 IKN 누산타라 개발은 새 행정부에서도 계속될 것이며 이는 수비안토 대통령이 내각의 workshop에서 더욱 강조했으며 수비안토 행정부는 2028년까지 IKN 누산타라 인프라 개발을 완료하는 것을 목표로 하고 있음.<sup>63</sup> 또한 2014년~2024년까지 공공사업주택부 장관 역임한 Basuki Hadimuljono는 수비안토 행정부에 의해 IKN 기관(OIKN)의 새 수장으로 임명되었음.<sup>64</sup>

2024년 8월까지 472 투자자가 IKN 누산타라 개발에 투자하고 협력하겠다는 의향서(LOI)를 밝혔음. 정부는 약 220명의 투자자를 검증했으며 일부는 공공사업주택부(Ministry of Public Works and Housing)가 진행 중인 인프라 개발을 보완하는 데 중점을 두고 IKN 누산타라 개발에 착공하기 시작했음.<sup>65</sup> 이는 병원, 호텔, 쇼핑 센터 및 스포츠 시설 등 인프라가 포함되며 외국인 투자는 주로 민간 파트너십과 직접 투자의 형태로 이루어짐.

2024년 11월 초에 투자자들은 8개의 착공 활동을 수행했으며 IKN 누산타라 개발에 투자하기 위해 대기 하고 있는 투자자들이 여전히 있으며<sup>66</sup> 예를 들어, 싱가포르의 Sembcorp Utilities Pte Ltd는 IKN누산타라의 태양 전지판 개발에 IDR9,870억 투자하려고 함.<sup>67</sup> 투자부는 인도네시아 국영기업(SoE)과 민간 투자자가 서로 경쟁할 필요 없이 원활하게 협력하고 인도네시아가 유망한 경제 발전을 이룰 수 있도록 보장함.

<sup>61</sup> "Ministry begins Rp5.3-trillion first phase of IKN development". AntaraNews.com. 29 August 2022.

<sup>62</sup> "Terencana dan Terukur, Pembangunan IKN Tahap I Tuntas 2024". Kompas.com. 14 April 2024.

<sup>63</sup> "Bagi Prabowo, IKN Merupakan Ibu Kota Politik". Kompas.com. 28 October 2024.

<sup>64</sup> "Prabowo Minta Basuki Hadimuljono Pimpin Otorita IKN". Detik.com. 31 October 2024.

<sup>65</sup> "Jokowi Bilang Ada 472 Investor Antre Masuk IKN, 220 Sudah Diverifikasi". CNBC Indonesia. 13 August 2024.

<sup>66</sup> "OIKN Yakini Prabowo Groundbreaking Proyek di IKN Tahun Ini". CNN Indonesia. 31 October 2024.

<sup>67</sup> "Five foreign investors keen to invest USD165 mln in Nusantara". ANTARA News. 24 September 2024.

### • 신재생 에너지에 투자

인도네시아는 2060년까지 순제로 배출 목표 달성을 위해 진지한 행동을 취하고 있으며 클린 재생 에너지 전환에 전념하고 있음. 이는 인도네시아 전력 공급을 위한 재생 에너지 개발 가속화에 관한 **대통령령 No. 112/ 2022**의 시행과 **인도네시아에서의 그린 투자 규제 완화에 대한 에너지광물자원부의 노력**으로 뒷받침되고 있음. 또한, 수비안토 신 행정부는 향후 5년간 에너지 자급자족 인도네시아를 구상하고 있으며 이를 위해서 그린 에너지 전력 개발 가속화가 필요할 것임. 정부는 2060년까지 그린 에너지 전환을 위한 구체적인 로드맵을 개발했으며 이는 그림 17에서 볼 수 있음.

그림 17: 인도네시아의 그린 에너지 전환 로드맵<sup>68</sup>

2021-2025	2026-2030	2031-2035	2036-2040	2041-2050	2051-2060
<ul style="list-style-type: none"> <li>석탄 폐기 준비: <b>석탄 발전소 (PLTU), 청정 석탄 기술(CCT), 디젤 발전소 (PLTD)를 가스 및 신재생에너지 (NRE)로 전환</b></li> <li>에너지 조합에서 <b>신재생에너지의 23%</b> 태양열이 주도</li> </ul>	<ul style="list-style-type: none"> <li>에너지 조합에서 <b>신재생에너지의 42%</b> 태양열이 주도</li> <li><b>전기차(EV):</b> 200만 대 자동차 및 1,300만 대 오토바이 활용</li> </ul>	<ul style="list-style-type: none"> <li><b>석탄 발전소 (PLTU) 첫 번째</b> 아임계 단계 폐기</li> <li>에너지 조합에서 <b>신재생에너지의 57%</b> 태양열, 수력, 지열이 주도</li> <li>2030년 이후 <b>신 화석연료 발전소 가동 금지</b></li> </ul>	<ul style="list-style-type: none"> <li><b>석탄 발전소 (PLTU) 두 번째</b> 아임계, 임계 (Critical), 초임계 (Super-critical) 단계 폐기</li> <li>에너지 조합에서 <b>신재생에너지의 71%</b> 태양열 및 바이오매스가 주도</li> </ul>	<ul style="list-style-type: none"> <li><b>제1 원자력 발전소 (PLTN) 상업 운전</b> 개시(COD)</li> <li>에너지 조합에서 <b>신재생에너지의 87%</b> 태양열 및 바이오매스가 주도</li> </ul>	<ul style="list-style-type: none"> <li><b>마지막 가스 및 석탄 발전소 (PLTGU) 폐기</b></li> <li><b>마지막 석탄 발전소(PLTU) 폐기</b></li> <li>에너지 조합에서 <b>신재생에너지의 87%</b> 태양열 및 수력이 주도. 전기 이론차로 모두 전환</li> </ul>

Source: Ministry of Investment and Downstream Processing, 2021.

그 시작 단계로 인니국가전력회사(Perusahaan Listrik Negara)는 인니에 대한 녹색투자를 촉진하여 여러 화력 또는 석탄화력 발전소의 "조기 폐기"를 가속화하고 재생 에너지 발전소(Energi Baru dan Terbarukan 또는 EBT)로 대체하기 위해 주기적으로 화석 기반 발전소를 해체한다.<sup>69</sup> 여러 국가 및 기관에서 PLN의 PLTU 조기 폐기 프로그램, PLTSa 설립 프로그램 및 재생 에너지 개발 프로그램에 대한 투자에 관심을 보였는데 예를 들어 Makassar 시는 중국계 신재생에너지 회사를 유치하여 USD2억의 프로젝트인 PLTSa 개발에 투자하게 했음.<sup>70</sup> 한편, 인도네시아 정부는 새로운 전력 공급 사업 계획 (Rencana Usaha Penyediaan Tenaga Listrik 또는 RUPTL)에서 2040년까지 60기가와트(GW)의 신재생에너지(NRE) 발전소 개발을 목표로 하고 있음.<sup>71</sup>

PLN은 인도네시아의 친환경 에너지 전환 프로젝트를 위해 8개 다국적 은행으로부터 자금 USD7.5억을 유치하고 인도네시아의 친환경 에너지 전환 가속화 연구에 대한 일본국제협력단(Japan International Cooperation Agency (JICA))과 MoU를 체결했음.<sup>72</sup> 또한 2022년 G20 의장국으로서 인도네시아는 PLTU 조기 폐기 프로젝트, 친환경 및 재생 에너지 기술 및 산업에 대한 투자와 같은 친환경 및 재생 에너지 전환 관련 프로젝트를 위해 Just Energy Transition Partnership(JETP)으로부터 자금 USD 2천만을 지원 받았음.<sup>73</sup> 또한 ADB는 인도네시아의 PLTU 조기 폐기 프로젝트에 기여하기로 합의했는데 에너지 전환 메커니즘(ETM)을 통해 ADB는 PLN과 협력하고 660메가와트 Cirebon-1 PLTU 발전소를 해체하여 아시아 태평양 지역에서 CO2 배출량을 줄이는 것을 목표로 함.<sup>74</sup>

<sup>68</sup> "Investment Opportunities & Policy in Indonesia". Nurul Ichwan (Deputy Minister for Investment Promotion of Ministry of Investment and Downstream Industry of RI). Presented at Deloitte Indonesia Chinese Services Group Annual Seminar 2024. 24 October 2024.

<sup>69</sup> "Berjibaku Padamkan PLTU". Bisnis Indonesia. 19 October 2022.

<sup>70</sup> "Kemenko Marves Sambut Positif Penandatanganan Perjanjian Kerja Sama PSEL Kota Makassar". Coordinating Ministry for Maritime and Investment Affairs. 24 September 2024.

<sup>71</sup> "Tren Energy Hijau Penopang Rapor Biru". Business Insight. 12 September 2023.

<sup>72</sup> "PLN Peroleh Pembiayaan USD 750 Juta untuk Proyek Transisi Energi Hijau". Investor Daily. 04 November 2022.

<sup>73</sup> "RI Dapat Dana Transisi Energi dari G20 Rp 300 Triliun, Pegiat Lingkungan Soroti soal Pensiun Dini PLTU Batu Bara". Kompas.com. 16 November 2022.

<sup>74</sup> "Indonesia finalizes early retirement package for 660-MW coal plant". Antara News. 5 May 2024.



석탄 기반 발전소 해체 외에도 인도네시아는 국영기업(SoE)인 Pertamina New & Renewable Energy를 통해 ACWA Power(사우디아라비아 전력 회사)와 협력하여 Grass Root Refinery 및 Petrochemical 프로젝트에 따라 청정 에너지 전기 발전소를 개발했음.<sup>75</sup> 또한 인도네시아는 동남아시아 최대 규모이자 세계에서 세 번째로 큰 수상 태양광 발전소인 Cirata 수상 태양광 발전소(PV) (Pembangkit Listrik Tenaga Surya(PLTS) Cirata)를 최근 완공했음. 이 프로젝트는 IDR1조 7천억의 가치가 있으며, PLN과 아랍에미리트(UAE)의 청정 에너지 회사가 협력한 결과임.<sup>76</sup> 인도네시아 정부는 친환경 및 재생에너지 관련 법규 제정에 박차를 가하고 있으며 인도네시아의 친환경 및 재생 에너지 개발, 특히 발전소에 대한 세금 인센티브를 도입했음.

인도네시아는 국영기업부(Badan Usaha Milik Negara, BUMN)가 강조한 바와 같이 재생에너지 기반 투자에 대한 비전을 제공했는데 예를 들어, 최대 23.8기가와트(GW) 잠재력을 지닌 세계 2위의 지열 에너지 분야에서 엄청난 잠재력을 보유하고 있음. 2030년까지 정부는 총 용량이 최대 20.9GW 이고 총 투자액이 약 USD552억인 재생 에너지 발전소를 개발하는 것을 목표로 함. 수력 발전소가 인도네시아에서 가장 큰 재생 에너지 잠재력을 보유하고 있으며 그 뒤를 이어 태양광과 지열 에너지가 있음.<sup>77</sup>

인도네시아에는 원자력 발전에 사용되는 원소인 우라늄과 토륨이 풍부함. 지리적으로 **"환태평양 화산대"**에 위치하고 있음에도 불구하고 인도네시아의 원자력 발전소 개발은 특히 서부 및 동부 칼리만탄에서 국가 연구와 혁신 기관(National Research and Innovation Agency)의 평가에 따르면 여전히 안전하고 가능함.<sup>78</sup> 원자력 기반의 청정 에너지는 인도네시아가 더욱 발전시키고자 하는 최우선 에너지가 됨.<sup>79</sup> 인도네시아가 원자력 에너지 개발에 투자자를 환영함에 따라 PLN은 러시아, 미국, 중국의 투자자들과 외국 에너지 기업들이 인도네시아의 원자력 에너지 개발에 관심을 보였다고 밝혔으며 2024년 10월 인도네시아는 캐나다와 소형 원자로 기술 개발(Small Modular Reactor, SMR)에 대한 협력을 확보했음.<sup>80</sup> 재생 에너지뿐만 아니라, 정부는 인도네시아의 원자력 에너지 개발을 지원하기 위해 규제 개선을 지속적으로 추진하고 있음. 따라서 청정 재생 에너지 프로젝트에 대한 투자는 향후 투자자들에게 가치 있는 선택이 될 것으로 예상됨.

## • 탄소 관련 투자

### 탄소 배출 거래

인도네시아는 파리협정을 비준했으며 2030년까지 국가 탄소 배출량을 기본 29% (인니 자립적) 조건부 41%(국제적 지원)까지 감축하는 것을 목표로 하고 있으며 해당 목표를 각각 31.9%, 43.2%로 추가 상향 조정했음.<sup>81</sup> 해당 목표 달성을 위해 정부는 탄소거래제 및 이를 지원하는 규정을 제정했음. 탄소거래는 탄소 거래에 관한 금융감독원 규정 제14/2023호(탄소 거래자에 관한 POJK 2023년14호)에 따라 규정됨. 탄소 거래소는 인니 증권거래소(IDX)가 OJK의 위임을 받아 전적으로 관리 및 운영함.

탄소 거래소의 거래 단위는 환경부의 국가 기후변화 관리 등록 시스템(PPI SRN)에 등록된 온실가스 배출 감축 인증서(SPEGRK)와 사업체 배출 상한 승인서(PTBAE-PU)임.<sup>82</sup> 탄소 배출을 상품으로 간주하는 국제 거래소와 달리 인도네시아 탄소 시장은 탄소 배출을 증권으로 제공하며 이는 배출량을 감축하기 위해 한번만 사용되어야 한다는 "소각된 탄소(retired carbon)" 개념에 어긋나지만 탄소 배출을 파생상품 형태로 재판매할 수 있는 증권으로 관리하는 것을 허용함.<sup>83</sup>

<sup>75</sup> "RI Ketiban Durian Runtuh di KTT G20 Bali, Nih Rinciannya!". CNBC Indonesia. 17 November 2022.

<sup>76</sup> "Ini Dia 7 PLTS Terapung Terbesar Dunia, RI Nomor Berapa?". CNBC Indonesia. 13 November 2023.

<sup>77</sup> "Swasta Dilibatkan dalam Proyek EBT Rp 861,6 Triliun". Investor Daily. 26 October 2022.

<sup>78</sup> "Dukung Program NZE 2060, Keberadaan PLTN Dinilai Layak Diperhitungkan". Investor Daily. 25 October 2022.

<sup>79</sup> "Pemerintah Dorong Investasi Sektor EBT". Media Indonesia. 04 November 2022.

<sup>80</sup> "Menyeriusi Tenaga Nuklir". Bisnis Indonesia. 15 October 2024.

<sup>81</sup> "Lampaui Target, Realisasi Penurunan Emisi 2022 Capai 91,5 Juta Ton". Ministry of Energy and Mineral Resources of RI. 30 January 2023.

<sup>82</sup> "OJK Beberkan Mekanisme Pengawasan Perdagangan Karbon". Bisnis.com. 13 September 2023.

<sup>83</sup> "Mengenal Bursa Karbon Indonesia (Indonesia Carbon Exchange) dan Tantangannya di Masa Depan". Ministry of Finance of RI. 17 September 2024.

탄소 거래 시장은 아래 네 가지 형태가 있음:<sup>84</sup>**일반 시장:**

일반적인 주식 거래와 마찬가지로 서비스 사용자가 매수가와 매도가를 제시할 수 있음.

**경매 시장:**

주식 공개 또는 기업공개/IPO와 같이 프로젝트 소유자가 일방적으로 판매하는 방식임. 이 방식에서 경매에 부쳐지는 탄소 단위는 규제 기관이 결정함. 주식 거래와 유사하게, 판매자와 구매자는 가격이 형성될 때까지 IDR1 이상에서 시작하여 가격을 설정함.

**협상 시장:**

기업이 잠재적 구매자에게 직접 인증서를 판매할 수 있는 기회를 제공함. 판매는 주식 단위처럼 단위 수에 따라 이루어짐.

**마켓플레이스 시장:**

일반 마켓플레이스와 마찬가지로 프로젝트를 표시할 수 있으며 구매자는 입찰을 제출할 수 있음. 그러나 마켓플레이스에서의 매매는 회사가 수행할 프로젝트를 기반으로 전체적으로 수행됨. 다른 시장과의 차이점은 표시된 가격이 고정되어 있어 협상이 없다는 것임.

인도네시아 탄소거래제도는 시행1년만에 CO2 배출량을 613.7톤 기록하며 말레이시아(CO2 배출량 190.3톤)와 일본(CO2 배출량 502.8톤)의 탄소 배출량을 앞지르고 있음. 동시에 IDX Carbon은 국내 탄소 거래 서비스 이용자가 81명에 달했으며 322명 수혜자로부터 CO2 배출량이 420톤의 소각되었으며 또한 IDX Carbon은 온실가스 배출 감축 인증서(SPE GRK)를 통해 에너지 부문에서 총 130만 톤의 CO2 배출량에 해당하는 세 가지 프로젝트를 진행하고 있음.<sup>85</sup> 앞으로 인도네시아 정부는 투자자들에게 원활한 탄소 거래 경험을 제공하기 위해 인도네시아 탄소 인증을 글로벌 표준과 조화시키는 데 중점을 둘 계획임.

**탄소 포집 저장(CCS) 또는 탄소 포집, 활용 및 저장(CCUS)**

인도네시아는 탄소 거래소 외에도 석유 이외의 산업과 외국을 대상으로 탄소 포집 저장(CCS) 서비스를 제공할 수 있게 될 것임. CCS는 산업에서 발생하는 탄소를 포집하고 저장하는 과정으로, 탄소를 지하에 '주입'하는 것임.<sup>86</sup> 참고로, 인도네시아는 대규모 탄소 저장 능력을 보유하고 있으며 정부에 따르면 인도네시아는 고갈된 저수지와 염분 대수층에 총 630기가톤의 탄소 저장능력을 가지고 있음. CCS/CCUS는 2050년까지 인도네시아 GDP에 USD4,780억을 기여하고, 53,000개의 고용 기회를 창출할 것으로 예상됨.<sup>87</sup> 이러한 중요성으로 인해 정부는 CCS/CCUS 프로젝트에 대한 투자를 환영하고 있음.

인도네시아는 2030년 이전에 준비될 약 15개의 CCS 및 탄소 포집, 활용 및 저장(CCUS) 프로젝트를 보유하고 있음. 정부에 따르면 인도네시아 CCS/CCUS는 투자자들의 관심을 끌었는데 그 예로는 서부 자바 반텐의 수랄라야 석탄화력발전소(PLTU)에 CCS 구현을 포함한 세 가지 장소가 있음. 인도네시아 국영 전력 회사인 PLN은 일본 기업인 JERA, JGC, Inpex와 한국의 CCS 기술 제공업체인 Karbon Korea와 협력하여 석탄 및 가스 기반 발전소 4곳에 CCS를 구현하기로 했음. PLN은 자사 발전소가 CCS 구현 기준을 충족하는 37.6 기가와트의 용량을 보유하고 있으며 그 중 19 기가와트는 CCS 구현이 가능하다고 밝혔으며 회사는 2040년까지 2 기가와트, 2060년까지 19 기가와트의 CCS를 구현할 계획을 준비하고 있음.<sup>88</sup>

정부는 인도네시아 CCS/CCUS를 국경 간 사용할 수 있도록 개방할 준비를 하고 있는데 외국에서 인도네시아로 탄소를 수출하여 대가를 지불하는데 인도네시아에 탄소를 저장할 수 있다는 의미임. 동시에 정부는 CCS 활동에 관한 대통령령 제14/2024호를 발표하였으며 인도네시아 탄소 저장 활동을 최적화하기 위해 CCS/CCUS 관련 파생 법률의 입법을 가속화하고 있음.<sup>89</sup>

<sup>84</sup> "Ini yang akan Diperdagangkan di Bursa Karbon", IDX Channel.com, 13 September 2023.

<sup>85</sup> "Bursa Indonesia Lampau Malaysia & Jepang", Bisnis Indonesia, 30 September 2024; "Membenahi Bursa Karbon", Bisnis Indonesia, 4 October 2024.

<sup>86</sup> "Indonesia Bakal Jadi Tempat Penyimpanan Karbon Asing, Regulasi Disiapkan", Investor.id, 11 September 2023.

<sup>87</sup> "Proyek Gudang Karbon Mulai Diminati Investor", Kontan, 1 August 2024.

<sup>88</sup> "PLN looks to trial carbon capture at four coal-fired plants", The Jakarta Post, 5 August 2024.

<sup>89</sup> "Proyek Gudang Karbon Mulai Diminati Investor", Kontan, 1 August 2024.



• 샤리아 부문 투자

인도네시아는 이슬람협력기구(OIC)의 회원국으로 2024년6월 기준 2억 4,500만 명 이상의 무슬림 인구가 거주하고 있으며, 세계에서 무슬림 인구가 가장 많은 국가 1위를 차지하고 있음. 인도네시아는 2023/2024년 세계 이슬람 경제 현황 보고서에서 이슬람 경제가 강한 상위 15개 국가 중 3위를 차지했음. 다른 OIC 국가들과 함께 2022/2023년 샤리아 경제 투자는 USD259억에 달했으며 주로 샤리아 금융, 할랄 식품, 할랄 제약 및 화장품, 미디어, 여행 및 관광 부문에 투자되었음. 인도네시아의 할랄 식품 소비와 샤리아 패션은 각각 세계 2위와 3위를 차지하며 세계 샤리아 시장을 지배하고 있음. 산업부는 인도네시아의 할랄 식품 소비가 2024년에 IDR 3조 2.000억 증가할 것으로 예상하고 있음.<sup>90</sup>

인도네시아는 샤리아 경제 성장을 더욱 가속화하고 강화하기 위해 2016년 11월부터 국가 샤리아 경제 및 금융 위원회(Komite Nasional Ekonomi dan Keuangan Syariah, KNEKS)를 구성했음. 인도네시아는 KNEKS를 통해 2024년까지 세계 최고의 샤리아 경제 및 금융 시장이 되는 동시에 세계 최고의 할랄 생산국이 되는 것을 목표로 하고 있음.<sup>91</sup> 이러한 비전과 더불어 기존 상업 은행들은 샤리아 사업부를 기존 사업에서 분리하는 작업을 진행하고 있으며, 이는 궁극적으로 전체 샤리아 사업에 영향을 미칠 것임. 이는 샤리아 사업부에 관한 금융감독원(Otoritas Jasa Keuangan 또는 OJK) 규정 제12/2023호에 따라 규제됨.<sup>92</sup>

주식 거래 측면에서 샤리아 상품은 운용 자산을 뒷받침하는 데 있어 기존 상품에 비해 상대적으로 탄력적이고 안정적이라는 평가를 받고 있음. 또한 샤리아는 간접적으로 ESG 측면과도 맞닿아 있어 비무슬림 인구의 샤리아 투자 수요를 끌어들이는 데 도움이 됨. 한편, 샤리아 뮤추얼 펀드 투자는 특히 2024년 총선을 앞두고 전망이 밝을 것으로 예상됨.<sup>93</sup> 이러한 중요성으로 인해 인도네시아에서 샤리아 금융, 할랄 식품, 할랄 의약품 및 화장품 등 샤리아 분야 투자 전망은 긍정적임.

4. Regional snapshots (지역별 정보)

투자에 적합한 지역을 찾고있거나 현재의 사업규모를 확대하려는 투자자들을 위해, 10개주를 선정하여 각 지역들의 연간GDP 및 외국투자관련 가치별 FDI, 프로젝트 수별 FDI 및 10개 주의 월 최저 임금과 같은 몇가지 지표를 소개하고자 함. 참고로 그림 21 관련 노동부는 2025년 최저 임금 계산을 위한 신규 공식을 발표하고2025년에 최대 6.5% 임금 인상을 설정했음.<sup>94</sup>

그림 18: 상위 10위 지역 인구 통계\*

Province	Provincial Capital	Area (sq. km)	No. of Islands	No. of Regencies	No. of Cities	Population	Human Development Index
DKI Jakarta	Jakarta	660.98	113	1	5	11,350,328	82,46
DI Yogyakarta	Yogyakarta	3,170.65	33	4	1	3,710,229	81,09
East Kalimantan	Samarinda	126,981.28	243	7	3	3,970,764	78,20
Riau Island	Tanjungpinang	8,269.71	2028	5	2	2,150,329	79,08
Bali	Denpasar	5,590.15	34	8	2	4,327,276	78,01
North Sulawesi	Manado	14,500.28	353	11	4	2,676,012	75,04
Riau	Pekanbaru	89,935.90	144	10	2	6,794,944	74,95
Banten	Serang	9,352.77	81	4	4	12,381,098	73,77
West Sumatera	Padang	42,119.54	219	12	7	5,701,545	75,64
West Java	Bandung	37,044.86	30	18	9	49,572,392	74,24

\*Based on 2023 data.

Source: Statistics Indonesia (BPS), 2023; Dukcapil, 2023.

<sup>90</sup> "State of the Global Islamic Economy Report 2023/24". DinarSandard. 26 December 2023.  
<sup>91</sup> "Gak Main-main, Ini Modal RI Jadi Pusat Industri Halal 2024". CNBC Indonesia. 27 February 2023.  
<sup>92</sup> "Bank yang Mau Spin Off Syariah Mesti Siapkan Rp 1 Triliun". CNBC Indonesia. 26 July 2023.  
<sup>93</sup> "Minat Produk Syariah Masih Tinggi di 2023". CNBC Indonesia. 27 February 2023.  
<sup>94</sup> "Lengkap! Daftar UMP 2025 di 38 Provinsi Usai Naik 6,5%". Ekonomi.bisnis.com. 2 December 2024.

그림 19: 상위 10위 지역 국내 총생산(단위: IDR 10억)

Province	2020	2021	2022	2023	% Of National GDRP 2023
DKI Jakarta	2,768,190	2,914,581	3,186,470	3,442,980	16%
East Java	2,299,791	2,454,499	2,730,907	2,953,546	14%
West Java	2,084,620	2,209,822	2,422,782	2,625,218	13%
Central Java	1,347,923	1,420,800	1,560,899	1,696,795	8%
North Sumatra	811,188	859,871	955,193	1,026,472	5%
Riau	728,650	843,211	991,590	1,050,995	5%
Banten	625,979	665,922	747,250	843,571	4%
East Kalimantan	607,586	695,158	921,333	814,124	4%
South Sulawesi	504,059	545,230	605,145	652,574	3%
South Sumatra	456,648	491,566	591,603	629,099	3%
Total Top 10	12,234,635	13,100,661	14,713,171	15,735,374	75%
Total National GRDP	15,438,018	16,970,789	19,588,446	20,892,376	100%

Source: Statistics Indonesia (BPS), 2024.

그림 20: 투자 가치 기준 상위 10위 지역 FDI 실현(단위: USD백만)

Province	2021	2022	2023	2024 (Q1-Q3)
West Java	5,218	6,535	8,284	7,450
Central Sulawesi	2,718	7,486	7,244	6,369
DKI Jakarta	3,331	3,744	4,830	6,124
North Maluku	2,820	4,488	4,998	3,541
Banten	2,190	3,411	4,452	3,201
East Java	1,849	3,134	4,741	2,767
Riau	1,921	2,749	2,042	1,172
South Sumatera	1,260	1,226	1,479	924
Central Java	1,466	2,362	1,564	1,664
North Sumatera	580	1,316	1,181	1,022
Total Top 10	24,618	36,491	40,967	34,234
Total Investment Value	31,093	45,605	50,268	43,627

Source: Statistics Indonesia (BPS), 2024; Ministry of Investment and Downstream Industry of RI, 2024.

그림 21: 프로젝트 수 기준 상위 10위 지역 FDI 실현

Province	2021	2022	2023	2024 (Q1-Q3)
DKI Jakarta	7,620	15,921	20,028	26,626
Bali	2,798	8,179	16,282	23,929
West Java	5,244	12,419	10,512	12,290
Banten	1,939	4,364	4,775	6,310
East Java	1,815	4,311	3,913	4,703
Central Java	1,293	3,087	3,021	3,759
Riau Islands	992	2,144	1,753	2,240
North Sumatera	690	1,613	1,253	1,348
West Nusa Tenggara	824	1,491	1,571	2,111
East Kalimantan	428	1,005	822	983
<b>Total Top 10</b>	<b>23,643</b>	<b>54,534</b>	<b>63,930</b>	<b>84,299</b>
<b>Total FDI Projects</b>	<b>27,271</b>	<b>63,080</b>	<b>70,898</b>	<b>92,275</b>

Source: Statistics Indonesia (BPS), 2024; Ministry of Investment and Downstream Industry of RI, 2024.

그림 22: 월별 상위 10위 주 최저 임금(UMP)(단위: USD)\*

Province	2021	2022	2023	2024
DKI Jakarta	286	307	317	349
Papua	223	242	252	277
Central Papua**	-	242	252	277
West Papua	200	205	219	234
Bangka Belitung	204	205	228	251
North Sulawesi	207	218	222	244
Aceh	198	214	217	238
South Sumatera	197	213	216	238
South Sulawesi	198	212	215	237
Riau Islands	191	219	213	234
North Kalimantan	189	204	210	232

\*Based on October 2024 exchange rate (USD1 = IDR15,463.50)  
 \*\*Central Papua was established on 29 July 2022 based on Law No. 15/2022 on the Establishment of Central Papua Province

Source: Ministry of Manpower of RI, 2024; Bisnis.com, 2024; Statistics Indonesia (BPS), 2024.

## 5. Legal and political system (법률 및 정치 시스템)

### 민법 전통과 점진적 개혁

인도네시아의 법률 시스템은 네덜란드 식민지 시대의 법률과 관행에서 비롯된 것으로 인도네시아가 독립을 선언하기 전 약 350 년 동안 지속되었음. 독립 이후 시기는 정책 개혁, 의회 민주주의에서 보다 중앙화된 "교도 민주주의" ("demokrasi terpimpin") 시스템으로의 전환, 네덜란드 기업의 국유화 및 인도네시아에서 네덜란드 시민의 추방으로 특징 지어짐.

수하르토 (Soeharto) 대통령 시대 ("Orde Baru" 또는 "New Order") 동안 국가의 경제를 개선하기 위해 국제 투자자를 유치하는 것을 목표로 일련의 정책 이니셔티브와 대규모 법률 개혁으로 외국인에 대한 인도네시아 정부의 태도는 큰 변화를 겪었음. 이러한 노력은 많은 분야에서 성공한 것으로 간주되었음.

아시아 금융 위기 (1997/1998) 이후 인도네시아 정부는 주, 군, 시에 중대한 정치적, 법적 권한을 부여했음. 정부 기관을 개선하고 부패를 줄이며 국가의 재정 및 통화 정책을 개선하고 다른 정책 목표를 달성하기 위해 광범위한 법률 개혁을 다시 시작했음. 또한 개혁시기에 인도네시아는 권위주의 국가에서 민주주의 국가로 성공적으로 전환하여 1999 년, 2004 년, 2009 년, 2014 년 및 2019 년에 선거가 열렸음 (가장 최근의 선거에서는 조코 위 대통령 재선에 성공했음). 다음 대통령 선거는 2024 년에 예정되어 있음.

이러한 일련의 개혁에도 불구하고, 인도네시아의 많은 법률과 규정은 여전히 네덜란드 식민지 법에 근거하고 있음. 이는 독립 이후 효력이 있었으며 새로운 법이나 규정으로 대체되고 폐지될 때까지 유효함. 예를 들어, 인도네시아 민법 (Kitab Undang-Undang Hukum Perdata)은 상업 활동과 관련된 계약 및 많은 일반 권리와 의무에 관한 인도네시아 법률의 기초임. 인도네시아 민법 외에도 인도네시아 형법 (Kitab Undang-undang Hukum Pidana)은 형사 법에 대한 특정 조항을 규정하고 있으며 인도네시아 상법 (Kitab Undang-undang Hukum Dagang)은 인도네시아 영토 내에서 수행되는 상업 활동에 관한 법률의 기초가 됨.

### 인도네시아의 법률 및 규정 계층

아래는 인도네시아 법률 및 규정의 체계임:

- 1945 헌법 (Undang-Undang Dasar 1945) : 국가 및 헌법상의 기본 토대가 됨.
- 국민회의령 (Ketetapan MPR)은 국민 협의회 결의에 관한 결정을 내림.
- 법률 또는 법률대체 정부규정 (Undang-Undang / Peraturan Pemerintah Pengganti Undang-Undang) 1945 헌법에서 정한 사항들을 규정함.
- 정부령 (Peraturan Pemerintah)은 법률을 시행함.
- 대통령령 (Peraturan Presiden)은 법률 또는 정부 규정으로 부터 위임 받은 사항을 규정함.
- 주정부령 (Peraturan Daerah Provinsi)은 해당 지역에 대한 지방 자치 및 법률, 해당 지역과 관련된 정부 규정 및 대통령령을 이행함.
- 시/군 지방령 (Peraturan Daerah Kabupaten / Kota)은 관련 지역/시/군과 관련한 지방 자치 및 법률, 해당 지역과 관련된 정부 규정 및 대통령령을 이행함.

위에서 언급한 법체계는 법과 규정이 상충하는 경우 어떤 규정이 우선해야 하는지에 대한 문제를 해결하기 위해 유용함.

인도네시아 법은 또한 조약, 관습법 (adat), 판례 (민법 사법 또는 관할권) 및 법률 전문가의 의견 (독트린)과 같이 법체계에서 구체적으로 언급되지 않은 추가적인 법률의 근원을 인정함. 판례와 전문가의 의견은 법적 구속력이 있는 법률의 원천이 아니며, 법률 적용에 대한 참조로만 활용됨.

## 국가 정치 시스템

인도네시아는 독립된 입법부와 사법부가 있는 대통령 대표 민주 공화국임. 국가 정치 시스템의 주요 구성 요소는 다음과 같다.

- **인도네시아 공화국 대통령:** 5년 임기로 선출됨; 대통령은 국가의 원수이며 정부의 수반으로서 내각구성, 국군 최고 사령관 임명의 권한을 갖는다.
- **국민협의회 (Majelis Permusyawaratan Rakyat 또는 "MPR") :** 대통령을 탄핵시킬 권한을 가진 최고 대표 법률 입법 기관임. 국민협의회는 국회 (Dewan Perwakilan Rakyat 또는 "DPR")와 지방의회 (Dewan Perwakilan Daerah 또는 "DPD")로 구성된다. 모든 법안은 국회에 의해 통과되며 국회는 행정부를 감독함. 지방의회의 권한은 지방자치 관련 문제, 중앙 및 지방 정부간의 관계, 지역의 형성, 확장 및 합병, 천연 자원 및 기타 경제 자원 관리, 중앙 및 지역 간의 재정 균형과 관련된 법안으로 제한됨.
- **대법원 (Mahkamah Agung) :** 인도네시아 최고 사법 기관임. 대법원 판사는 대통령이 임명함. 모든 민사 분쟁은 지방법원 (Pengadilan Negeri)에서 최초 판결하며, 고등법원 (Pengadilan Tinggi)에서 항소심이 진행 됨. 사법부의 다른 구성 요소로는 파산 및 파산 사건과 지적 재산권 사건을 심리하는 상업 법원 (Pengadilan Niaga)과; 회사 내 권리, 이익, 고용 해지와 관련 분쟁 및 노동 조합 간의 분쟁에 대해 조사하는 노동법원 (Pengadilan Hubungan Industrial). 또한 정부에 대한 행정법 사건을 심리하는 행정법원 (Pengadilan Tata Usaha Negara); 특정 종교 사건을 심리하는 종교 법원(Pengadilan Agama) 군에서 사법권을 행사하는 군사 법원.
- **헌법재판소 (Mahkamah Konstitusi) :** 인도네시아에서 헌법재판을 집행할 수 있는 권한을 부여 받은 사법 기관. 헌법재판소는 대법원과 동일 지위 차지하고 있으며 법의 합법성, 정당의 해산, 총선 및 주 정부의 권한 범위에 관한 분쟁을 심리하며 특정 종교 사건을 심판하는 종교 재판소가 있음.
- **인도네시아 내각 (Kabinet Indonesia) :** 대통령이 임명 하며, 조정 장관, 각 부처 장관, 국무 장관 및 비장관직(검찰 총장, 내각비서, 인도네시아 국군 사령관, 인도네시아 경찰총장, 인도네시아 중앙 은행 총재, 대통령 비서실장, 국가 연구혁신청장, 누산타라 수도청장)으로 구성되어 있음. 국무장관과 부처장관은 특정 분야에 대한 규제 기관이 있는 부처를 담당함.
- **국가 각 부처 및 기관:** 인도네시아의 법률 및 규정의 이행은 다수의 부처, 부서 및 기관에 의해 구성되고 수행되며, 대부분의 부처, 부서 및 기관은 다수의 분야별 권한 (석유 및 가스 산업 규제 기관 등) 또는 지역별 권한 (토지 이용 규제 권한 등)을 갖는다. 무역부 또는 산업부와 같은 일부 규제 기관은 여러 부문에 대한 권한을 가지고 있으며 일반적으로 중복되는 권한을 가진다.

정부 부처 외에도 정부 정책을 수립, 감독 및 이행하는 데 중요한 역할을 하는 다양한 국가 기관, 기구 및 협회(국가보조기관 포함)이 있다.

이들 기구의 보고 체계는 다양함. 일부는 대통령에게 직접 보고하거나, 장관에게 보고하고, 입법부에 보고하기도 함. 일반적으로 여러 국가 기관이 자카르타에 본사를 두고 있지만 지역 사무소를 유지할 수도 있음. 이 지역 사무소는 같은 지역에서 운영되는 모든 지방 정부 사무소와 구별되어야 함. 그러나 인도네시아의 수도는 누산타라의 추가 개발과 병행하여 2024년부터 자카르타에서 이부 코타 네가라 누산타라로 이동할 계획이며 이러한 계획은 수도에 관한 법률 No. 3/2022에 따라 결정되었음.

### 지방 정부 및 지방 자치

지방정부 (pemerintah daerah)는 인도네시아의 주 정부와 시/군 자치제를 모두 지칭함. 인도네시아는 38개 주(provinsi)로 구성되어 있으며, 가장 최근에 설립된 주는 남서 파푸아 주임. 각 주에는 자체 주 의회와 주지사(gubernur)가 있음. 각 주는 군(regency)과 시로 다시 나뉘며 각 시군에는 시군 의회와 군수 및 시장이 있음. 모든 관점에서, 시군은 법적으로 주정부로부터 독립적임. 지방 정부 수장은 지방 의회 (Dewan Perwakilan Rakyat Daerah)의 승인에 따라 중앙정부와 독립적인 지역 규정을 제정 할 수 있음.

인도네시아는 1999년에 입법 및 2014년에 개정된 법령에 근거하여 지방정부를 수립했으며 이러한 법령에 따라, 중앙정부와 지방정부는 외무, 국방, 사법, 종교, 조세 및 재정 정책 등 중앙정부가 그 권한을 갖는 분야를 제외한 모든 분야에 있어 권한을 공유함.

또한 일부 법률 및 규정에 따라 특정 부문 또는 업무에 대한 권한은 중앙정부에 유지됨. 국회와 지방의회가 상충하는 경우는 인도네시아의 법체계상 국회가 지방의회에 우선함.

시군의 역할은 주로 지방 정책 및 계획을 수립하는 것이며 주정부의 역할은 주로 내부 시군간의 문제를 조율하고 지방 정부 정책을 입안 하는 것임. 구체적으로, 시 및/또는 군은 지역 정책을 수립하고 소규모로 계획하는 것을 목표로 하는 지방과 동일한 역할을 함. 그럼에도 불구하고 주와 시 및/또는 군의 규정에 따라 규율되는 조항 사이에 충돌이 있는 경우 해당 규정의 적용에 있어 확실성과 일관성을 보장하기 위해 주 규정이 우선함. 또한, 지방 행정은 종종 “dinas”로 알려진 지방 서비스 기관을 통해 시행된다. 이 지방 서비스 기관 또는 dinas는 각 부서/관련 분야에 따라 정부 활동을 수행하는 각 지방의 시장을 지원하는 책임이 있다.



# B. Legal and regulatory overview of conducting business in Indonesia

## (인도네시아에서의 사업 수행에 대한 법률 및 규제 개요)

### 1. Getting the business started (사업 시작하기)

인도네시아는 젊은 인력, 풍부한 천연 자원 및 성장하는 내수 시장을 가진 국가로, 선호하는 투자 목적지가 되었음. 인도네시아 정부는 인도네시아 천연 자원 개발 및 공공 인프라 제공을 위한 특정 계획을 포함하여 외국 투자자에 대한 투자 기회를 확대함으로써 더 많은 투자를 유치하기 위해 노력하고 있음.

외국인 투자를 촉진하려는 정부의 정신에도 불구하고, 현지 비즈니스, 인력, 상품 및 서비스에 대한 여러 가지 보호 및 최소한의 내국인 지분 비율 요건 등의 규제가 존재함.

해당 법률에 따라 외국인 또는 외국 회사는 대표 사무소(Rep-Office) 또는 유한 책임 회사(외국 투자 회사 - PMA 회사로 알려짐)를 설치하여 인도네시아에 진출할 수 있음.

PMA 회사를 통해 수행되는 제안된 해외직접투자는 기존 현지 회사의 주식을 취득하거나 새로운 회사를 설립하는 방식으로 수행될 수 있음. 또한 외국 투자자들은 외국 회사 대표 사무소 (KPPA), 외국 무역 회사 대표 사무소(KP3A), 건설업 대표 사무소 및 외국 전력 지원 대표 사무소와 같은 여러 유형의 대표 사무소를 통해 인도네시아에서 비즈니스를 수행할 수 있음. 우리는 이것을 차례로 논의할 것임.

#### 외국 회사 대표 사무소 및 외국 무역 회사 대표 사무소

외국회사 대표사무소의 주요 목적은 본사의 마케팅 및 이익 증진으로 계열사와 연락 및 기타 비영리 활동에 참여하는 것임 (예: 상품 조달, 프레젠테이션 및 시장 조사 수행). 외국 회사 대표 사무소는 현지 회사 또는 개인과 상품 및 상업 서비스에 대한 계약/판매 및 구매 거래를 체결하는 것을 포함하여 인도네시아에서 영리 활동에 참여하는 것이 법적으로 금지되어 있음.

한편, 외국 무역 회사 대표 사무소 주요 목적은 외국 무역 회사 본사의 이익을 마케팅 및 홍보하는 것임. 참고로 외국 무역 회사 대표 사무소는 본사가 무역회사일 경우에만 설립 가능함. 외국 무역 회사 대표 사무소는 입찰참가, 계약체결, 클레임 해결, 이와 관련된 일체의 행위를 포함하여 직접거래 및 판매-구매 활동을 하는 것이 금지함.

외국 회사 대표 사무소 및 외국 무역 회사 대표 설립 신청은 온라인 시스템, 즉 온라인 단일 제출 시스템 (OSS 시스템)을 통해 수행될 수 있다. 두 가지 유형의 대표 사무소의 목적은 해외 모기업을 위해 마케팅 및 홍보활동을 수행하고 관련 계열사와 연락하며, 다른 비영리 활동에 참여하는 것임. 이들 대표 사무소는 품목을 구매하고 계약을 체결 할 수 있지만 인도네시아에서 사업 활동을 함으로써 이익을 얻는 것은 제한되어 있음.



### 건설업 대표 사무소(건설지사)

해외 건설 회사 (Badan Usaha Jasa Konstruksi Asing - BUJKA)는 잠재적인 프로젝트에 참여하고 입찰하여 인도네시아에서 건설 서비스를 수행하기 위해 인도네시아에 건설지사(BUJKA RO)를 설립할 수 있음. 건설지사는 일반 외국 회사 대표 사무소 또는 외국 무역 회사 대표 사무소와 다르게 수익 창출 업무를 할 수 있음.

건설 서비스를 수행하기 전, 건설지사는 OSS 시스템을 통해 관련 라이선스를 취득해야 함. 건설지사는 고위험, 첨단 기술 및 / 또는 고가의 시장 부문에서만 건설 서비스를 수행 할 수 있음. 또한 건설지사는 인도네시아에서 건설 서비스를 수행하기 위해 현지 건설 회사 (BUJKN)와 공동 경영을 시작해야 함. 공동수급체로서 본 공사가 수행해야 하는 공사 비중은 아래와 같음:

- 건설 공사 및 통합 건설 공사의 경우, 공사 비중의 최소 30%는 BUJKN이 수행해야 하며, 50%는 인도네시아에서 수행해야 함.
- 건설 컨설팅의 경우, 작업 비중의 최소 50%를 BUJKN이 수행해야 하며, 모든 작업은 인도네시아에서 수행해야 함.

### 외국 전력 지원 서비스 대표 사무소

외국 전력 지원 서비스 회사는 대표 사무소를 설치하여 인도네시아에서 사업 활동을 수행할 수 있음. BUJKA RO와 유사하게 외국전력지원서비스 대표 사무소도 소득 창출 활동을 수행할 수 있음.

사업 활동을 수행함에 있어 외국 전력 지원 서비스 대표 사무소는 사업자 인증 및 전력 지원 서비스 사업 면허를 취득해야 함. 그리고 전기 발전소 컨설팅, 전기 발전소 건설 및 설치, 전기 발전소 유지보수와 관련된 고비용 사업 활동에만 종사하며 다음과 같은 추가 요건을 충족해야 함.

- 프로젝트 금액이 최소 IDR 1000억인 전기 발전소 건설 및 설치와 같은 고부가치 전력 지원 서비스 활동만 수행
- 프로젝트 금액이 최소 IDR 100억인 전기 발전소 설치 또는 유지보수에 대한 컨설팅 서비스와 관련된 고부가치 전력 지원 서비스 활동만 수행

### 유한 책임 회사

투자자와 관련하여 인도네시아 기업은 다음과 같이 분류됨

- 외국인 투자법인 (PMA): 외국인 투자지분이 포함된 최소 2명의 주주가 특정 최소 자본 요건을 충족하는 법인으로, 세제혜택 및 투자 혜택이 부여될 수 있으며 법무부 및 OSS 시스템에 등재되고 OSS 기관 (현재 기관은 BKPM에서 관리) 이 부여하는 라이선스 및 기타 관련 부문 당국에 의해 허가를 받음.
- 내국자본 법인 (PMDN) : 내국인 지분으로만 구성된 최소 2명의 주주에 의해 설립된 법인으로, OSS 기관 (현재 기관은 BKPM에서 관리) 및 / 또는 기타 관련 부문 당국에 의해 허가되고 법무부(MOLHR) 및 OSS 시스템에 등록된 회사.

실제로, 해외 기업은 PMA 회사를 설립하거나 인도네시아 회사의 지분을 인수하여 인도네시아에서 사업 활동을 수행할 수 있음. 인도네시아에서 사업을 수행하려면 외국 회사는 사업 활동에 따라 부문별 라이선스를 취득해야 하며 각 사업은 특정 산업 및 위치에 따라 추가 요구 사항이 필요할 수 있음.



## 국영기업

두 가지 유형의 국영기업 (badan usaha milik negara 또는 BUMN)이 있음

- a. Persero는 정부가 지분의 51 % 이상을 보유한 유한 책임 회사로, 영리를 위한 상업적 활동을 수행함.
- b. Perum은 공공 서비스 제공을 목적으로 정부가 전액 소유한 (주식이 없는) 실체임.

그러나 실제로는 두 유형의 국영기업간 경계가 특별히 명확하지 않을 수 있음. 예를 들어, 정부는 Persero에게 공공 서비스를 구현해야 하는 의무 및/또는 소기업 및 협동조합과 긴밀한 관계를 유지하고 지원을 제공해야 하는 요구 사항과 함께 투자매력이 적은 사업 부문의 선구자 역할을 할 수 있음.<sup>95</sup>

국영기업은 국가 이익에 부합하도록 정부 규제 및 정책의 적용을 받으며 국영기업부 장관은 해당 기업들을 감독하고 관리하여 효율적으로 운영되며 정부 기대에 부응하도록 함.

## 지방정부 소유기업

지방 정부는 지방정부 소유 기업 (badan usaha milik daerah 또는 BUMD)을 설립할 권한이 있음. 지방정부 소유 기업은 수익을 위한 기업 (Perusahaan Perseroan Daerah)과 공공 기능을 수행하는 기업(Perusahaan Umum Daerah) 으로 구분됨.

## 마을소유 기업

인도네시아 전통 공동체는 사업을 관리하고, 자산을 활용하고, 투자와 생산성을 개발하고, 지역 공동체의 복지를 달성하기 위한 서비스 및 / 또는 기타 사업 활동을 제공하기 위해 개별적으로 또는 공동으로 마을소유 기업(Badan Usaha Milik Desa - BUMDes)을 구성 할 수 있음. 마을 소유 기업은 필요와 목표에 따라 단일 주주 유한 책임 회사의 형태로 사업 단위를 설정할 수 있도록함으로써 자산과 사업을 유연하게 관리 할 수 있음. 이러한 유연성은 아래에서 최근에 발표 된 옴니버스 법률에 의해 구체적으로 논의 될 것임.

## 공공 서비스 기관

국가 및 지방정부의 정부 기관 내 사무실 또는 작업 단위는 공공서비스국 (badan layanan umum, BLU)을 설립하여 상품 판매 및 / 또는 서비스 형태의 비영리 기반으로 대중에게 서비스를 제공 할 수 있음. BLU의 예로는 인도네시아 중앙투자센터 (Pusat Investasi Pemerintah, PIP)와 자카르타의 버스 고속 환승 시스템을 운영하고 관리하기 위해 설립된BLU Transjakarta가 있음.

<sup>95</sup> Under Indonesian company law concept, the main purpose and objective of a limited liability company is to generate profit and conduct business activities based on its KBLI (Indonesia Classification Business Code) as mentioned in Articles of Association. However, SOE companies which have a "Persero" status, such may also have public service obligations as assigned by the government.

### Positive Investment List

2021년 2월 2일 Jokowi 대통령은 사업투자 부문(Positive Investment List)에 관한 대통령령No. 10/2021 (최신 개정 대통령령No. 49/2021)을 발표했음. Positive Investment List는 경제의 더 많은 부문을 외국인 투자에 개방하기 위한 정부 정책이며 이전에 대통령령 제44/2016호에 의해 규제된 Negative Investment List에 명시된 외국인 투자가 금지되거나 제한되었던 부문의 수를 크게 줄였음. 이 목록은 이전에 낮은 비율로 제한되었던 여러 부문에서 외국인 지분율을 최대 100%까지 높일 수 있도록 허용함.

특정 조건 하에서 외국인 투자에 개방되거나 외국인 투자에 완전히 폐쇄된 사업 부문은 Positive Investment List에서 확인 가능함. Positive Investment List에서 확인되지 않은 사업 부문은 다른 법률 및 규정이 달리 규정하지 않는 한 일반적으로 제한없이 외국인 투자에 개방적인 것으로 간주됨.

이전에는 투자 제한 목록이 외국인 투자를 금지하거나 부분 개방된 사업 활동을 요약했으나 현재의 Positive Investment List의 일반적인 원칙은 Positive Investment List에 따라 제한된 사업을 제외한 모든 사업 부문이 외국인 투자에 100% 개방됨.

Positive Investment List에 따른 외국인 소유권 제한:

- 국내 투자자(협동조합 및 중소기업)를 위한 비즈니스 활동.
- 제한적으로 외국인 소유에 개방된 사업 활동.
- 특별 라이선스 요구 사항이 적용되는 사업 활동.
- 알코올 음료 통제 및 감독 대상으로 별도의 법률/규정으로 제한되며 면밀히 모니터링 및 규제되는 사업활동

Positive Investment List가 요구하는 외국인 투자 조건에는 외국인 보유 지분 최대한도, 현지 파트너 필요 여부, 중소기업 및 협동 조합을 위한 특정 영역 보호, 특별 라이선스 필요 여부가 포함됨. 인도네시아에 대한 투자를 촉진하려는 목적에도 불구하고 최근에 발표 된 옴니버스 법률은 유해한 속성으로 인해 특정 유형의 부문/사업 활동을 Positive Investment List에 추가하고 있음.

옴니버스 법률은 기업이 아래 활동을 수행하는 것을 제한함: (a) 1 종 마약의 재배 및 생산; (b) 도박 / 카지노; (c) 야생 동식물의 국제 거래에 관한 협약 (CITES)에 등재 된 특정 유형 어종 낚시; (d) 건축 자재 / 석회 / 칼슘 / 수족관 / 기념품 / 보석 용으로 살아있는 / 최근에 죽은 산호 (천연 산호 포함)를 사용하고 수집; (e) 화학 무기 제조; 또한 (f) 산업용 화학 물질 및 오존층 파괴 물질 제조. 또한 옴니버스 법은 민간기업이 중앙 정부에서만 수행 할 수 있는 특정 사업활동을 수행하는 것을 금지함.

Positive Investment List는 일반적으로 인도네시아 표준 산업 분류 (Klasifikasi Baku Lapangan Usaha Indonesia 또는 KBLI)를 기반으로 사업 부문을 구분함. KBLI는 특히 유엔의 모든 경제 활동에 관한 국제 표준 산업 분류 (ISIC)와 아세안 공통 산업 분류를 참조하여 개발되었음. 현재 KBLI는 정기적으로 업데이트되며, 가장 최신 버전(본 책자 기준으로 됨)은 2020년9월24일에 발행되었음.

BKPM은 제안된 투자에 적합한 비즈니스 부문을 결정하며, 이는 검토, 등록 및 승인 절차 과정의 일부임. 일부 제안 된 비즈니스 활동은 DPI (Positive Investment List) 또는 KBLI에서 하나의 범주에 속하지 않을 수 있음. 여러 범주가 적용되는 것으로 보이거나 비즈니스 활동이 어떤 범주에도 맞지 않을 수 있음. 그러한 경우, 투자자는 공식적인 신청서를 제출하기 전에 BKPM의 사전 의견을 구하는 것이 바람직할 것임.

DPI에 따른 제한 외에도 법률 및 규정을 통하여 특정 사업 분야의 외국인 투자에 대한 추가적인 제한 및 조건이 있을 수 있음. 이러한 조건에는 해외 기업에 대한 특별 라이선스 체계, 용량 / 결과물 요구 사항 또는 인력 요구 사항이 포함될 수 있음. 결과적으로, 제안된 외국인 투자의 법적 타당성은 DPI 및 적용 가능한 부문별 규정을 참조하여 평가되어야 함.

또한 DPI는 연구 개발에 중점을 둔 여러 비즈니스 라인으로 구성된 246개의 "중점 분야"를 소개하고 금속, 정유, 재생 가능 및 해상 운송과 같은 선도 산업을 포함함.

중점 분야에 투자하는 외국 기업에는 재정적 인센티브 (예: 면세, 세금 공제 및 세금 수입 관세 면제) 및/또는 현행 법률 및 규정에 따라 면허 제출, 취업 허가, 에너지, 원자재, 노동 및 인프라 용이성과 같은 비재정적 인센티브를 받을 자격이 있음.

<sup>95</sup> Under Indonesian company law concept, the main purpose and objective of a limited liability company is to generate profit and conduct business activities based on its KBLI (Indonesia Classification Business Code) as mentioned in Articles of Association. However, SOE companies which have a "Persero" status, such may also have public service obligations as assigned by the government.

### 차명 이용 금지

투자에 관한 법률 제25/2007호는 2022년 일자리 창출에 관한 법률 제2호(이하 2007년 투자법)를 대체하는 정부령 제정에 관한 2023년 법률 제 6호로 개정되어 다른 사람의 이익을 위해 회사의 주식을 보유하는 계약을 엄격히 제한한다. 이러한 약정은 법에 의해 무효로 간주됨. 차명 계약은 외국인 소유 제한을 우회하기 위해 인도네시아 개인이나 법인이 외국인을 대신하여 주식이나 소유권을 보유하는 방식으로, 본질적으로 "대리" 소유자로 활동하는 것을 의미함. 이 제한은 PMA 회사와 내국법인 모두에 적용됨. 차명 도용 금지의 주된 목적은, 국내 투자자가 외국인 투자자를 대신하여 주식을 보유하게 하여 인도네시아의 외국인 투자 제한을 우회할 수 있는 행위를 금지하는 것임.

실소유권 공개를 장려하기 위해 정부는 자금세탁 범죄 및 테러 자금조달 범죄행위의 예방 및 근절 프레임워크에서 기업의 수혜자 식별 원칙의 적용에 관한 대통령령 No. 13/2018을 통해 모든 형태의 법인(유한 책임 회사, 재단, 협회, 협동조합, 합자회사, 상업 파트너십 및 기타 형태의 법인)이 이른바 "귀하의 실소유권 알기" 원칙을 이행하도록 요구했음. 이 규정을 위반하면 관련 법률 및 규정에 따라 제재를 받을 수 있음.

### PMA 회사 설립

PMA 회사는 OSS 시스템을 통해 발행된 투자 라이선스를 취득한 후 정관에 명시된 특정 "사업 부문"을 수행하기 위해서만 설립될 수 있음. 또한, PMA 회사는 각 사업 활동에 대해 발행 및 납입 자본금이 IDR 100억 이상(또는 관련 규정에 따라 달리 결정됨)이고 투자 가치가 IDR 100억 이상(토지 및 건물 제외)으로 설립되어야 함. PMA 회사는 Klasifikasi Baku Lapangan Usaha(KBLI)를 참조하여 인도네시아 Positive Investment List에 따라 외국인 소유권 제한의 적용을 받았음.

외국인 투자자는 PMA 회사를 설립하기 위해 다음 단계를 수행해야함.

- 공증인을 통해 PMA 회사의 설립 증서 및 정관을 작성함.
- 전자 파일링 시스템 "AHU Online"을 통해 MOLHR에 설립 절차를 공증하고 관보 (Berita Negara Republik Indonesia)에 공증 증서를 공시하도록 준비함.
- 인도네시아 중앙 은행 계좌 개설 및 해당 계좌에 자본금을 예치함; 또한
- 납세자번호 (Nomor Pokok Wajib Pajak 또는 NPWP) 및 세제등록 사실확인서(Surat Keterangan Terdaftar Wajib Pajak) 취득.
- 거주자증명서 (DKI Jakarta에는 해당되지 않음)를 획득함.

회사는 설립 절차에 따라 상업 운영을 시작하고 인력을 고용하고 건설을 시작하고 자본재를 수입하고 기타 활동을 수행하는 데 필요한 다양한 라이선스, 허가 및 승인을 받아야함. 여기에는 회사등록증명서 (TDP), 수입라이선스 (API) 및 관세번호(Akses Kepabean) 역할을 하는 사업자등록번호 (Nomor Induk Berusaha - NIB)가 포함됨. 이는 회사 등록 의무에 관한 법률 No. 3/1982를 폐지하여 회사가 별도의 회사등록증명서 (TDP)를 취득해야 하는 이전 요구 사항을 종료한 옴니버스법을 조항과 일치함.

현재는 취소된 2007 년 이전의 BKPM 기본 라이선스에는 특정 기간 (일반적으로 상업 운영 개시 15 년 후)내에 PMA 회사 지분의 일부를 인도네시아 주주에게 매각해야한다는 요구 사항이 포함되어 있음. 2007년 투자법은 PMA 회사에 대한 해당 투자 요건을 삭제했음. 그러나 2007 년 투자법 공포 이전에 설립된 PMA 회사는 여전히 해당 투자 요건의 대상이 될 수 있으며, 일부 규제된 산업 (예 : 광업)에서 사업을 운영하는 회사는 해당 산업의 투자 요건이 적용될 수 있음.

투자 허가 및 시설에 대한 지침 및 절차에 관한BKPM 규정 No. 4/2021에 따르면, PMA 회사는 이전의 승인 / 사업 허가서에 명시된 주식매각 의무를 이행해야 함. 주식은 인도네시아 국적자 또는 100 % 인도네시아 국적자 소유 기업에게만 매각될 수 있음. 주식매각은 직접 매각과 인도네시아 자본 시장을 통한 방법이 있음. 또한 이 규정에 따라, MOLHR의 승인과 일반적인 법률 및 규정 준수하에, 주식 환매가 가능함.

다음 조건을 충족한 경우에만, 강제 처분에 대한 면제가 가능함.

- a. PMA 회사가 100 % 외국인 소유 회사가 아닌 경우, 인도네시아 주주가 지분 소유에 관심이 없다는 것이 확인되어야 함.
- b. PMA 회사가 100 % 외국인 소유 회사인 경우 주주는 제 3자 인도네시아인에게 주식을 판매하겠다는 약속 / 약정이 없다고 명시해야 함.

그림 23: PMA 회사 설립절차 및 라이선스 취득 일정

No	상세 절차	1달				2달				3달			
		1	2	3	4	1	2	3	4	1	2	3	4
1	회사명 확보												
2	PMA 회사 정관 (DOE) 초안 작성 및 준비												
3	PMA 정관 마무리 및 공증												
4	MOLHR이 발행한 PMA 회사 등록 승인 획득 및 관보에 PMA 법인 공시												
5	OSS 시스템에 투자 데이터베이스 등록												
6	사업자등록 번호 (NIB) (회사등록 증명서 취득 포함 (Tanda Daftar Perusahaan), 일반 수입라이선스 (Angka Pengenal Importir - Umum / API-U) 및 관세 번호 (akses kepabeanan) 획득												
7	납세자번호 (NPWP) 획득												
8	회사 은행 계좌 개설 (타임 라인 및 필요한 서류는 해당 은행에 따라 다름)												
9	부가세 납세자 번호(Surat Pengukuhan Pengusaha Kena Pajak-SPPKP)												
10	부가세 납세자 번호(Surat Pengukuhan Pengusaha Kena Pajak-SPPKP)												
11	영업/ 비즈니스 라이선스 (필요한 경우)를 포함하여 비즈니스 라이선스에 명시된 약정 이행												
12	비즈니스라이선스 (유효)												

참고 : 실제로 PMA 등록을 완료하고 모든 라이선스를 얻는 데 필요한 시간은 관련 기관에서 요구하는 문서가 이용가능한지에 따라 달라짐. 당국이 요구문서들이 완성된 것으로 간주한 후에 신청서가 처리됨.

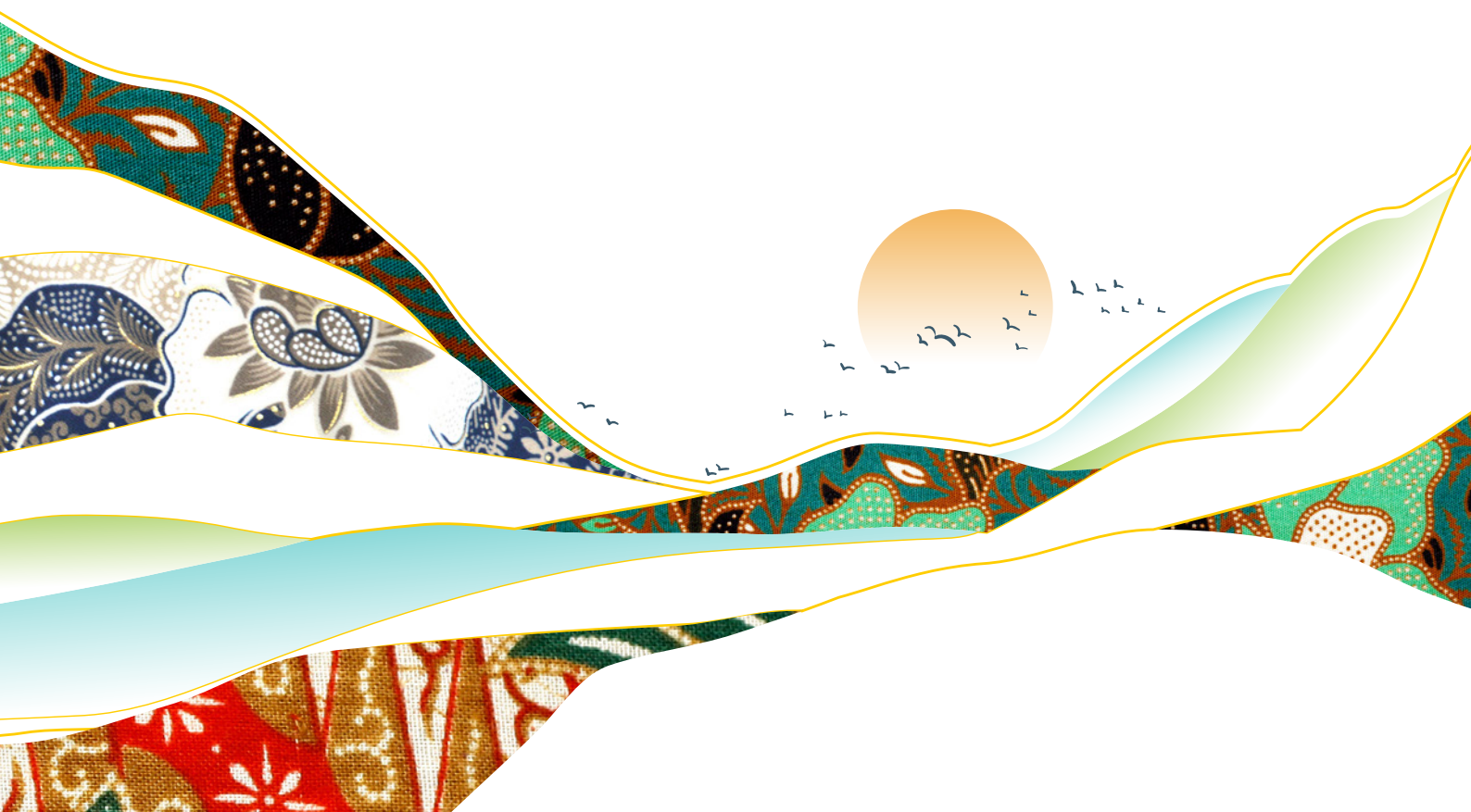

### 옴니버스 법률

2020 년 11 월 2 일, 인도네시아 정부는 인도네시아의 경제 성장과 투자를 촉진하기 위해 비즈니스 친화적인 환경을 추구하는 인니 사업주 및 다양한 이해 투자자들이 오랫동안 기다려온 많은 기대를 모으고 있는 인도네시아 법률인 일자리 창출에 관한 옴니버스 법을 제정했음. 옴니버스 법률의 주된 목적은 더 큰 투자 성장을 촉진하여 인도네시아에게 더 많은 일자리를 창출하는 것임. 옴니버스 법이 공표되기전 비즈니스 및 투자 문제에 대한 규제 프레임워크는 서로 중복되는 규제로 인해 경제 성장이 느리고 일자리가 부족한 경우가 많았음.

인도네시아 정부는 옴니버스 법률을 통해 투자를 방해하는 여러 기존 규제 프레임워크의 모든 조항을 수정하거나 제거하는 단일 법적 도구로 만들려고함. 옴니버스 법률은 다양한 부문을 다루는 78 개의 기존 법률에서 많은 조항을 수정, 제거 및 / 또는 추가하려고 함. 이 법은 다음 문제를 다루는 10 개의 기본 "클러스터"를 포함하는 186 개의 조항으로 구성된 15개의 장으로 구성됨:

- 투자 생태계 및 사업 개선;
- 고용;
- 소규모, 중소기업뿐만 아니라 협동 조합의 시설, 보호 및 권한 부여;
- 사업 수행의 용이성;
- 연구 및 혁신 지원;
- 토지 취득;
- 경제 구역;
- 중앙정부 투자 및 국가 전략프로젝트의 가속화
- 일자리 창출을 지원하기 위한 정부 행정시행; 또한
- 제재 부과.

사업 부문에 직접적인 영향을 미칠 투자 및 라이선스 측면과 관련하여 옴니버스 법률은 인도네시아에서 비즈니스를 수행하는 사업의 부담을 줄일 수 있는 실질적인 혁신을 도입한다. 라이선스 요구 사항 측면에서 기업은 훨씬 더 간단한 라이선스 제도를 기대할 수 있음. 이전 제도와 달리 각 사업에 대한 필수 라이선스는 사업 활동에 따른 위험과 잠재적 위험을 기반으로 결정됨. 건강, 안전, 환경 및 자원 측면을 고려하여 옴니버스 법률은 사업 위험을 다음과 같이 3 가지 범주로 구분함.

#### 저위험 사업 활동

저위험 사업 활동으로 분류 된 사업 활동은 활동을 수행하기 위한 사업자등록번호(Business Identification Number, NIB) 만 취득하면됨.

#### 중간 위험 사업 활동

이 범주는 중저 위험 사업 활동과 중고 위험 사업 활동으로 구성됨. 중저 및 중고 위험 사업 활동으로 분류되는 사업 활동은 NIB 및 표준 인증서를 취득해야함.

그러나 중저 및 중고 사업 활동에 대한 표준 인증서가 다르다는 점이 주목할 만함. 중저 위험 사업 활동에 대한 표준 인증서는 사업 활동을 수행하기 위한 모든 요구 사항을 충족했다는 사업자의 진술 역할을하며 중고 위험 사업 활동에 대한 표준 인증서는 중앙 / 지방 정부가 발행 한 사업 활동을 수행하기 위해 요건의 충족을 확인하는 역할을 함.

#### 고위험

고위험 사업 활동으로 분류되는 사업 활동은 NIB 및 라이선스를 취득해야함. 라이선스는 사업 활동을 수행하기 위한 중앙 / 지방 정부의 승인임. 사업 활동을 수행하기 전에 라이선스를 취득해야함.

위험기반 라이선스 제도는 이전 규제 프레임워크에서 라이선스 요구 사항의 복잡성을 간소화했음. 이 접근 방식에서 모든 사업 활동이 비즈니스 라이선스 취득하는 것이 필요한 것은 아님.

옴니버스 법은 또한 15 개의 부문별 법률 및 규제에서 라이선스 요구 사항을 간소화 했음. 현재 한 기업이 활동을 수행하기 위해 취득해야하는 다양한 라이선스가 있음. 옴니버스 법률에 따라 기업은 사업 활동을 수행하기 위해 중앙정부가 부여한 단일 사업 면허 (위에 설명된 위험기반 라이선스 제도에 따름)만 취득하면 됨. 위에서 언급된 부문은 아래와 같음:

- a. 해경 및 어업;
- b. 농업;
- c. 임업;
- d. 에너지 및 광물 자원;
- e. 원자력;
- f. 제조업;
- g. 무역, 법정계량 (측정 및 계측기에 대한 법적 요구 사항의 적용), 할랄 제품보증 및 적합성 평가 표준화;
- h. 공공 사업 및 공영 주택;
- i. 교통;
- j. 건강, 의약품 및 식품;
- k. 교육 및 문화;
- l. 관광;
- m. 중무;
- n. 우편, 통신 및 방송; 및
- o. 방위 및 안보

비즈니스 라이선스 간소화 외에 옴니버스 법률은 아래의 각 관련 섹션에서 별도로 논의될 투자 관련 혁신 사항을 도입했음. 그러나 옴니버스 법률에 의해 도입된 많은 조항이 완전히 효력을 발휘하기 위해서는 후속 시행규정이 필요함. 인도네시아 정부는 다양한 이해관계자들과 협력하여 약 44개의 시행령을 수립했으며, 3개월 이내에 발표될 것으로 예상됨. 본질적으로 인도네시아 정부의 메시지는 이 옴니버스 법률이 인도네시아 경제의 추가 성장을 지원하기 위해 우호적인 투자와 사업환경을 가속화하고 제공하기 위한 것임을 분명히 하고 있음.

2021년 11월 25일 인도네시아 헌법재판소는 옴니버스법에 대한 공식 사법 심사를 위해 2020년 10월 15일에 제출된 청원과 관련하여 결정 번호 91/PUU-XVII/2020("MK 결정")을 판결하였다. 헌법 재판소는 입법 절차상의 오류로 인해 옴니버스 법의 제정이 1945년 인도네시아 공화국 헌법에 위배된다고 판결했다. 따라서 법원은 인도네시아 정부가 옴니버스법의 결함을 시정하기 위해 시정 조치를 취해야 한다고 판결했음.

헌법재판소 결정은헌법재판소 결정이 내려진 후 2년 이내에 인도네시아 정부가 개정을 완료해야 하며 그렇지 않으면 옴니버스법률은 영구적으로 위헌으로 간주된다고 명시하고 있음.

이에 따라 옴니버스법률은 현재까지 시행된 시행령과 함께 향후 2년 동안 시행되는 것으로 파악됨. 결국, 옴니버스법률의 시행은 2022년 12월 30일에 발표된 2022년 일자리 창출에 관한 법률 제2호를 대신하는 정부령의 발표로 마침내 업데이트되었음. 옴니버스법률은 2023년 3월 31일부로 일자리 창출에 관한 2022년 법률 제2호를 법률로 대체하는 정부령 제정에 관한 법률 제6호에 의해 규정으로 확정되었음.

비록 옴니버스 법률이 규제 복잡성을 해결하고 경제 성장을 위해 더 유리한 환경을 조성하는 것을 목표로 하고 있지만 노동 단체와 환경 운동가들 사이에서 논란을 불러일으켰음.

### 인도네시아 회사법

인도네시아 유한 책임 회사 (Perseroan Terbatas)는 주주와 분리된 회사법의 적용을 받는 법인임. 법무부 장관이 회사 설립을 승인하면 주주의 책임 제한이 유효해짐. 법무부 장관이 회사의 정관에 서명하고 승인할 때까지 회사 설립자는 파트너로 간주되며 정관에 대한 책임을 짐. 실제로 장관 승인을 득한 직후 새로 설립된 회사는 설립자의 의무를 부여하고, 새로 형성된 회사의 첫 주주 회의에서 이러한 의무가 승인됨.

회사법은 "piercing the corporate veil"의 개념을 인정하며 이를 통해 주주가 회사 이름으로 저지른 사기 또는 기타 잘못된 행동에 대해 책임을 질 수 있음. 주주는 다음과 같은 경우에 회사의 행동에 대해 책임을 질 수 있음. 회사가 법적 자격을 득하기 위해 요구되는 사항을 충족하지 못하거나; 또는 불순한 의도로 주주가 직간접적으로 개인적 이익을 위해 회사를 이용하는 경우; 또는 주주가 회사의 불법 행위에 관여하는 경우; 또는 주주가 직간접적으로 회사의 자산을 불법적으로 사용함으로써 회사의 자산이 부채를 상환하는데 불충분 해진 경우.

옴니버스 법률에 의거 특정 요건에 따라 설립자 1 명이 유한 책임 회사를 설립 할 수도 있음. 옴니버스 법률은 최소 2 명의 설립자 요구 사항에서 면제되는 새로운 유형의 유한책임 회사들을 추가했음. 지방정부 소유 기업, 마을 소유 기업, 소규모 기업 기준을 충족하는 기업은 한 사람으로 구성 할 수 있음. 따라서 이제 MOLHR에 설립 성명서를 등록하여 기업이 소규모 기업으로 분류되는 경우 개인이 유한 책임 회사 형태의 단일 주주 법인을 형성 할 수 있음. 소규모 기업 기업의 기준은 기업 순자산 및 연간 매출액을 기반으로 하며 주주숫자도 포함됨. 다만, 이러한 회사가 더 이상 소규모 기업으로 분류되지 않거나 주주가 1인 이상인 경우 일반 유한책임회사로 재분류된다는 점에 유의해야 함.

### 지배구조

인도네시아 회사의 활동은 이사회 (BoD), 감사회 (BoC), 주주총회 (GMS) 등 3 개 기관에 의해 통제 됨. 이사회는 회사의 일상적인 관리를 담당함. 감사회는 회사 경영 감독 및 이사회 자문을 담당함. 주주 총회는 회사법 및 / 또는 정관에 명시된 한도 내에서 이사회 또는 감사회에 부여되지 않은 모든 권한을 보유함.

### 이사회

이사회는 회사의 경영진 역할을 함. 이사회는 최소한 한 명의 이사로 구성됨 (업무가 공공 자금을 모집 및 / 또는 관리하는 회사는 제외. 공인 부채 확인 증명서를 발행하는 회사나 상장 회사는 최소 2 명 이상의 이사회 구성원이 있어야 함)

이사회 구성원은 일정 기간 동안 임명될 수 있으며 재임명 될 수 있음. 이사회 구성에 변화가 있는 경우 (신규 임명, 교체 또는 해고를 통해), 이사회는 신규 임명, 교체 또는 해고에 대해 해당 변경을 승인한 GMS일로부터 30 일 이내에 법무부에 통지해야 함. 또한 이사회는 해당 회사 및 다른 회사에 자기 및/또는 가족의 주식 소유권을 보고해야 하며 회사 특별 명부에 등록하도록 함.

또한 특정 산업 및 부문별 규정에 따라 특정 회사의 최소 이사회 구성원 수를 요구할 수도 있음. 예를 들어, 보험 회사는 최소한 3 명의 이사를 두어야하고 그 중 한 명은 감사부서 담당 이사여야 함.

### 감사회

감사회는 회사의 경영 정책과 회사 및 사업 활동에 관한 전반적인 경영과정을 감독하고 이사회에 조언을 제공함. 감사회는 최소 1 명의 감사로 구성됨. 회사의 정관은 주주, 이사회 및 이사회의 다른 구성원과 관계가없는 사람으로 구성된 독립적인 감사회 구성을 규정 할 수 있음.

감사는 일정 기간 동안 임명되며 재임명 될 수 있음. 감사회 구성에 변화가 있는 경우(신규 임명, 교체 또는 해고를 통해), 이사회는 신규 임명, 교체 또는 해고에 대해 해당 변경을 승인한 GMS일로부터 30 일 이내에 법무부에 통지해야 함. 또한 감사회는 해당 회사 및 다른 회사에 자기 및/또는 가족의 주식 소유권을 보고해야 하며 회사 특별 명부에 등록하도록 함.

보험 부문에 적용되는 이사회와 유사하게 특정 산업 및 부문별 규정은 최소 감사(BOC) 수를 요구할 수 도 있음 (즉, 인도네시아 보험회사의 경우 최소 3 명의 감사를 두어야하며 이 중 절반은 독립 감사이어야 함).



### 기업의 사회적 책임

기업의 사회적 책임(CSR)은 여러 입법 체계에 따라 의무화되어 있으며 특히 광업, 석유 및 가스, 플랜테이션과 같은 천연자원 부문에서 운영되는 기업에게 CSR 규정이 더욱 엄격하게 적용됨. 인도네시아 CSR은 경제 성장과 사회 복지 및 환경 지속 가능성 간의 균형을 추구하며 기업이 사회에 긍정적으로 기여하도록 장려하고 CSR의 시행은 부문마다 다르며 여러 분야에서 효과적인 실행을 보장하기 위한 규제 체계를 강화하려는 노력이 지속되고 있음. 또한, 그러한 회사는 회사의 연례 보고서에 CSR 프로그램 이행에 대한 보고서를 포함해야 하며, CSR 보고서는 주주에게 공개되어야 함.

### 사기업의 자본화 및 자본 구조

회사법에 따르면 인도네시아 회사의 최소 승인 자본금은 IDR5 천만 (약 USD 3,565)이며 최소 25 %가 전액 지불되어야 함. 그러나 이 요구 사항은 옴니버스 법률 및 회사 자본금 및 소기업으로 분류되는 회사의 설립, 변경 및 해산 등록에 관한 정부 규정 No. 8/2021에 의해 업데이트 되었으며, 업데이트된 규정에 따르면, 유한 책임 회사의 수권자본금은 회사 설립자의 동의에 따름. 따라서 설립자는 회사의 필요와 목적에 따라 유한 책임 회사를 설립 할 때 수권자본금을 결정하는 데 유연성을 갖게됨. 그러나 특정 부문에서는 더 높은 최소자본금을 부과할 수 있음. PMA 회사의 경우 최소 발행 및 납입 자본금은 Rp 100억 또는 그에 준하는 금액이며 최소 총 투자 금액은 토지와 건물을 제외하고 1 년간의 운전 자본, 기계 등을 포함하여 Rp 100 억 또는 그에 준하는 금액임. 자금 조달은 (i) 자본; (ii) 이익 잉여금 (사업 확장에 해당); 차입금으로 구성됨. BKPM은 제안된 투자에 따라 PMA 회사에 더 높은 자본을 요구할 수 있음.

주식납입 자본은 화폐 또는 다른 형태로 납입될 수 있으며, 시장 가격 또는 회사와 관련이 없는 전문가 (평가자)에 의해 지정된 합리적인 가치를 바탕으로 함. 부동산의 형태로 납입된 주식은 설립 증명서에 서명한 후 또는 주주 총회가 해당 사항에 대해 결의한 후 14일 이내에 하나 이상의 신문에 공고되어야 함. 회사의 자본은 주주 총회의 승인으로 증가 될 수 있으며 이러한 증가는 법무부 장관에게 보고되어야 함. 자본 증가를 위해 발행된 모든 주식은 우선 동일한 종류(선취적 권리)의 주식을 가진 소유권에 비례하여 기존의 각 주주에게 배분되어야 함.

회사는 자본을 줄일 수도 있음. 자본의 감소는 주주 총회의 승인을 얻어 이루어질 수 있음. 이사회는 해당 주주 총회 이후 7 일 이내에 하나 이상의 신문에 공고함으로써 모든 채권자에게 통보함. 공고일로부터 60일 이내에 채권자는 그 사유와 함께 회사 (법무부 장관에게 참조됨)에 대한 자본 감소를 위한 결의에 대한 서면 이의 제기를 제출할 수 있으며, 회사는 그 후 30 일 이내에 응답해야 함. 자본 감소는 정관의 개정을 필요로 하며, 이를 위해서는 법무부 장관의 승인을 받아야함. 자본의 감소는 주식수의 감소 또는 주식의 액면가의 감소를 통해 이루어질 수 있음.

회사법에 따라 모든 유한 책임 회사는 최소 2 명의 주주가 있어야 함. 회사의 납입자본금은 회사를 소유하는 지분율에 따라 주식으로 나뉘어짐. 주식의 가치는 루피아로 명시되어야 하며 발행할 수 있는 액면가치가 있어야 함. 발행된 모든 주식은 이사회가 관리하는 주주명부에 기록되어야 하며 주주는 주식 소유권의 증빙 (주식 증명서)을 받게 됨. 또한 이사회 및 감사회 및 이사회와 감사회의 가족이 소유한 회사 또는 다른 회사의 주식에 관한 정보와 취득일이 포함된 특별 명부를 작성하고 보관해야 함.

주주는 주주 총회에서 1 표의 투표권을 행사할 수 있는 권리를 부여(소유자에게 의결권을 부여하지 않는 주식을 만들 수는 있음)받고 배당금과 청산잔여재산을 받을 수 있음.

### 2. Joint ventures (조인트 벤처)

외국인 투자자와 관련된 조인트 벤처는 새로운 PMA 회사( '그린필드' 프로젝트 및 새로운 사업 운영의 경우)로 설립되거나 외국 투자자가 기존 회사의 지분을 인수함으로써 설립 될 수 있음.

조인트 벤처 당사자는 일반적으로 회사의 정관 조항을 보완하는 조인트 벤처 계약 또는 주주 계약을 체결함. 계약 조건이 회사법의 필수 기업 지배 구조 요구 사항, 적용 가능한 외국인 투자 규정 또는 공공 정책 문제를 위반해서는 안된다는 점을 제외하고 계약에 대한 특정 요구 사항은 없음. 법률 No. 24/2009와 대통령령 No.63/2019의 요구 사항으로 인해 이중 언어 (영어 및 인니어)로 계약이 체결되고 그러한 계약이 인도네시아 법률의 적용을 받는 경우가 점점 일반화되고 있음 (외국법 조항의 선택도 시행 가능). 그러한 합의에는 중재 조항이 포함되며 당사자는 지역 중재기관을 선택하는 경향이 있음. 그러나 인도네시아 국영 기업은 BANI 중재 (국내 중재)를 선호함. 국내 투자자가 설립한 기존 조인트벤처에 대한 지분을 취득하는 외국인 투자자는 기존 국내 주주간에 조인트 벤처 또는 주주 계약을 찾기 어려울 것이며 따라서 정관에만 의존하는 것이 편할 수 있음.

조인트벤처는 현지 전문성을 활용하여 성장하는 인도네시아 시장에 진출하려는 외국인 투자자에게 여전히 전략적 선택이며 투자자는 성공을 극대화하기 위해 적합한 현지 파트너를 찾고 규제 변화에 발맞추는 데 집중해야 함.



### 3. Mergers and Acquisitions (M&As) (기업의 인수 및 합병)

회사법은 기업의 인수, 합병, 취득, 분할을 규정함. 합병은 보통 주주의 75%의 동의를 얻어 승인됨. 소수 지분 주주를 위한 주식 매각가격은 공정해야 하며 이를 위한 보호 장치가 제공됨. 합병의 경우 존속회사가 회사명과 경영진을 유지하지 않으면 합병 회사는 새로운 회사명과 경영진을 채택하여야 함. 주식회사의 합병은 하나 이상의 회사가 단일 존속 회사에 합병 (동시에 다른 회사의 해산 필요) 해야만 가능함. Consolidation의 경우 둘 이상의 회사가 새로운 회사에 합병되고 각 최초 회사는 해산됨. Acquisition의 경우는 개인 또는 기업이 회사 주식의 전부 또는 일부를 인수하여 통제권이 이양되는 경우임.

독점 관행의 제한 및 불공정한 비즈니스 경쟁에 관한 법률 No. 5/1999의 기업 인수 합병 또는 통합 또는 공유 인수에 관한 KPPU 규정 No. 3/2019에 따라, 거래가 아래 명시된 최소한의 금액을 충족하는 경우에, 회사는 합병 및 인수를 공정거래위원회에 보고해야 함:

- 관련 회사 자산의 합산 가치가 Rp2.5 조 이상 (또는 은행의 경우 Rp20 조 이상).
- 관련 회사의 이윤 총액이 Rp5 조 이상; 또한
- 경영권의 변경;
- 해당 거래가 계열사 간의 거래가 아닌 경우; 및
- 인도네시아에 자산 및/또는 매출액이 있는 사업자 간의 거래인 경우.

회사는 인수 합병이 발효 될 때 공정거래위원회에 (KPPU) 통지할 의무가 있음 (또는 OJK 규정 No. 74 / POJK.04 / 2016에 따라 민간 기업에 대한 법무부 장관의 승인을 받거나 공개 기업에 대한 OJK 승인을 얻음). 또한 회사는 위에서 언급 한 바와 같이 회사가 최소한의 금액을 충족하는 조건에서 합병 또는 인수를 발효하기 전에 (사전 평가) KPPU와 협의할 권리가 있음.

통지는 합병 또는 인수가 발효된 후 30 일 이내에 제출해야 함. KPPU는 해당보고 의무를 이행하지 않는 회사에 대해 RP10 억에서 Rp 250 억까지 금전적 벌금을 부과할 수 있음.

M&A 절차는 그 대상이 상장회사 또는 비상장주식회사 여부에 따라 크게 다르며 의무 공시 요구 사항의 영향과 소수 주주에게 제공되는 보호에 중점을 두며 이러한 차이점을 이해하는 것은 M&A 환경을 효과적으로 탐구하는데 매우 중요함.

#### 실사

인도네시아 기업에 대한 실사를 수행하는 것은 법적인 기업 문서, 기업 자산에 대한 방해요소, 자본 또는 토지 소유권 및 관련 제한조건에 쉽게 접근 할 수 없거나 신뢰할만한 공개 정보가 부족하다는 점을 고려 다소 어려운 것으로 입증되었음. 기업 자료 및 주주 현황은 법무부를 통해 구매할 수 있음. 비공개 기업의 재무 보고서 확인은 불가능하며 금융 서비스 등 특정 부문을 제외하고 정부에 정기적으로 재무 보고서를 제출할 의무도 없음. 제출된 재무 보고서는 일반에 공개되지 않음. 인도네시아 기업들은 정보 공개 수단인 관보(Berita Negara)에 정관을 게시해야하지만, 이용 가능한 정보는 불완전하며 회사 설립 이후에 완료된 주식 양도 기록이 생략되기도 함. 요컨대, (a) 회사 이름, (b) 주주, (c) 이사 또는 감사의 변경 기록 또는 정관에 대한 개정이 정기적으로 업데이트되지 않기 때문에 공개 정보 검색은 신뢰할 수 없음. 그러나 공개 정보를 통해, 압류 및 유치권을 제외하고는 앞서 말한 문제와 관련하여 회사에 대한 일부 역사적 정보는 확인할 수 있음.

또한 인도네시아 회사의 실사를 수행하는 것은 데이터 관리, 실제 데이터 출처에 대한 정보 기술의 미숙함 등으로 인해 복잡함. 일반적으로 회사는 여러 시스템과 데이터 기록으로 인해 여러 데이터 세트를 보유하고 있으며 인도네시아에서 사업을 수행하는 데 필요한 수많은 라이선스, 허가 및 승인 관련 보고 요구사항이 있어 상황에 따라 더욱 복잡함. 상기 요건은 일반적으로 행정적인 것으로 여겨지지만, 대부분의 경우, 준수하지 않을 경우에 대한 벌칙은 경고장, 행정벌금, 허가정지 또는 허가 취소를 포함한다. 또한 라이선스 보유자는 다양한 의무를 수행하거나 조건을 충족해야 하며 그 중 일부는 문서 증거로 확인할 수 없는 경우가 많음.

### 비공개 기업 인수

인도네시아 비공개 기업을 인수하려면 회사법과 외국인 투자 규정을 준수해야 함. 인수를 수행하기 전에 획득해야 하는 승인이 있을 수 있음. 경우에 따라 회사의 사업 분야 유형에 따라 인수에 필요한 승인이 다를 수 있음. 예를 들어, 사설 은행을 인수하려면 인도네시아 금융감독원 (일반적으로 OJK라고 하며, 인도네시아 은행업계의 감독 기관 역할을 함)의 승인이 필요함.

또한 회사법에 따르면, 인도네시아 회사의 통제가 직접적으로 변경되는 경우, 다양한 요구 사항이 존재함 (공개 통지 요구 사항 및 직원에게 통지해야 하는 요구 사항 포함).

인수대상이 PMDN 회사인 경우 인수 프로세스에는 PMA 회사로의 전환이 포함됨. 이 전환은 새로운 PMA 회사를 설립하려는 당사자들이 직면한 것과 유사한 문제를 제기함. 이러한 문제에는 대상의 비즈니스 활동 유형이 DPI에 따라 외국인 투자 대상인지 여부와 그에 따른 제한이 있는지 여부를 평가하는 것이 포함됨. PMDN 회사를 PMA 회사로 전환하는 것은 인수를 완료하기 위한 조건임.

### 공개 기업 인수

인도네시아의 공개 기업 (회사 이름 뒤에 “Tbk” 접미사를 가진 perusahaan terbuka로 알려져 있음)의 인수는 인도네시아의 금융 서비스 기관 (일반적으로 인도네시아의 자본 시장 규제 기관 역할을 하는 OJK라고 함) 및 상장 회사의 경우, IDX의 규제를 적용 받는다. 법에 따르면, 공개 회사는 300 명 이상의 주주가 있고 Rp 30 억 이상의 자본을 발행한 회사(또는 정부 규정에 따라 주주 수 및 자본금액은 다를 수 있다)로 정의됨.

상장 회사의 인수는 회사법에 언급된 관련 조항을 준수해야 함. 은행, 보험 또는 석유 및 가스과 같은 규제 산업의 회사를 인수하는 경우 추가 규제 요건이 적용될 수 있음.

### 인수의 정의

자본 시장 규정에 따라 공개 회사의 인수는 공개 회사에 대한 통제권을 변경시키는 직접 또는 간접 조치로 정의됨. 지배 당사자는 다음과 같이 정의됨:

- 회사 주식의 50 % 이상을 소유한 당사자; 또는
- 직간접적으로 회사를 통제 할 수 있는 당사자 (예 : 회사의 이사 또는 감사위원을 임명 또는 해임하거나 정관을 수정함으로써).

공개 회사 인수에 관한 OJK 규정 No.58/POJK.04/2020에 의해 개정된 OJK 규정 No. 9 / POJK.04 / 2018 (OJK 규정 번호 9/2018)에 따라 회사를 직간접적으로 통제하는 능력은 다음과 같이 입증될 수 있음:

- 다른 주주와의 계약을 통해 의결권의 50 % 이상을 소유한 것으로 볼 수 있는 경우, 계약서.
- 정관을 바탕으로 상장 회사의 재무 및 운영 정책을 통제할 수 있는 주주의 권한에 대한 증거를 입증하는 문서 / 정보.
- 이사회 및 감사회 대부분의 구성원을 임명 또는 기각 할 수 있는 권한의 증거를 제공하는 문서 / 정보.
- 이사회 및 감사회에서 다수의 의결권을 통제 할 수 있는 권한의 증거를 제공하는 문서 / 정보.
- 공개적으로 상장된 회사를 통제 할 수 있는 다른 수단을 제공하는 문서 / 정보.

회사법에 따르면 인도네시아 회사의 인수는 기존 주주로부터의 주식 매매, 또는 신규 발행 주식의 유상증자 참여 (자본 증가 또는 권리 발행)를 통해 시행될 수 있음. 인도네시아 비상장사 인수와 달리 상장 회사 인수는 경영권이 변경되는 경우 의무공개매수(MTO)를 실행해야 함.

OJK 규정 No. 9/POJK.04/2018에 따라 상장 회사에서 경영권 변경을 초래하는 직간접적인 모든 행동은 인수 기준에 해당함. 경영권자는 상장 회사에서 직간접적으로 다음 행위를 하는 당사자를 말함: (a) 상장 회사의 의결권이 있는 주식 50% 이상을 보유하고 있는 자; 또는 (b) 어떤 방식으로든 상장 회사의 경영 및/또는 정책을 직간접적으로 결정할 수 있는 능력을 가진 자. 본 규정에 따라 개인이나 법인이 경영권 변경에 영향을 미치는 주식을 취득하는 경우 의무 공개 매수(MTO)가 진행되어야 함. MTO의 목적은 소액 주주가 다수 주주에게 제공되는 것과 동등한 조건 및 가격으로 주식을 매각할 공정한 기회를 제공하는 것임.

### 협상 및 공시

공개 회사의 인수는 일반적으로 잠재적 인수자와 대상 회사의 지배 주주 (기존 주식을 취득한 경우) 또는 대상 회사의 이사회 (신규 발행 주식의 경우) 간 협상에 의해 시작됨.

공개 회사를 인수할 목적으로 이러한 협상을 시작하고 협상을 공시하기로 결정한 예비 인수자는 적어도 하나의 인도네시아어 전국 신문에 공고하고 해당 공고를 OJK(상장 회사 경우 IDX)에 직접 전달해야 함. 발표는 IDX 웹 사이트를 통해 수행할 수 있으며 이러한 발표는 대상 회사와 OJK에 직접 전달할 수 있음.

OJK 규정 No. 9/2018에 따라 공시에는 최소한 다음 정보가 포함되어야 함:

- 대상 회사의 이름;
- 취득이 제안된 주식의 추정 수량;
- 이름, 주소, 전화 번호, 이메일, 비즈니스 활동 및 인수 사유를 포함한 잠재 인수자의 신원;
- 잠재적 인수자가 이미 소유하고있는 대상의 유가 증권 금액(있는 경우);
- 통제의 목적;
- 잠재적 인수자 역할을 수행하기 위해 (예 : 컨소시엄 역할을 하는) 조직화된 그룹에서 협력하기 위한 당사자 간의 계획, 계약 또는 결정;
- 협상을 위해 제안된 방법 및 절차; 또한
- 협상 자료.

협상 발표에 이어 아무런 합의도 이루어지지 않은 경우, 관련 당사자는 적어도 하나의 인도네시아어 전국 신문에 협상 종료를 발표하고 OJK와 대상회사에 해당 발표를 직접 전달해야 함. 상장 회사일 경우 IDX에도 전달해야 함.

### 주주 승인

제안된 거래 조건은 자본 시장 부문 및 회사의 정관에 관한 법률 및 규정이 요구하는 범위 내에서 대상회사의 주주의 승인을 받아야 함.

정관이 더 높은 금액을 규정하지 않는 경우:

- 공개 회사의 정관에 대한 수정 또는 수권자본의 증가는 주주총회 참석에 유효한 의결권을 가진 주주의 2/3의 승인을 요구함.
- 상장 기업의 실질적인 모든 자산을 인수, 합병, 강제 또는 매각하려면 주주총회에 참석할 수 있는 유효한 의결권이 있는 주주의 3/4의 승인이 필요함.

인수가 새로운 주식 발행을 통해 수행될 것으로 제안되면 회사의 기존 주주는 새로운 주식 발행에 대해 선제 권리를 갖기 때문에, 기존 주주는 선제 권리를 포기하기로 동의하거나 또는 신규 발행될 주식을 취득할 권리를 양도 할 수 있음.

자본 시장 규정은 관련 절차 및 통지 요구 사항을 포함하여 공개 회사의 주주총회 소집 절차를 명시함. (인도네시아 공개 기업의 전자 주주총회 소집 절차에 대해서도 명시함).

### 성공적인 인수 발표

인수인은 전국적으로 유통되는 인도네시아어 신문이나 IDX 웹 사이트에서 최소한 한 건의 인수공고를 발표하고 거래 완료 후 1 영업일 이내에 결과를 OJK에 전달해야 함. OJK 규정 번호 9/2018에 따라 이러한 발표에는 최소한 다음 정보가 포함되어야 함.

- 취득한 주식의 수량, 인수자에 지분을 매각한 주주의 이름, 주당 인수가, 총 인수가치 및 해당 주식의 총 주주;
- 이름, 주소, 전화, 이메일, 비즈니스 활동, 주주 구조, 이사회 및 감사위원회 및 자본 구조를 포함한 인수인(인수기업)의 정보;
- 인수 사유;
- 해당되는 경우, 새로운 지배 당사자가 조직된 그룹이라는 진술;
- 인수자의 수혜자;
- 제후 관계의 성격; 또한
- 권한이 있는 당사자의 승인에 대한 설명.

### 의무 공개 매수

공개 회사의 지배주주가 변경된 후, 새로운 지배주주는 회사의 나머지 지분에 대해 의무 공개 매수를 수행해야함. 다음의 예외 사항의 경우에는 의무가 제외됨.

- 새로운 지배주주에게 주식을 매각한 주주가 소유한 주식;
- 새로운 지배주주가 이전 지배주주와 동의한 것과 동일한 조건으로 구매를 별도로 제안한 주식;
- 동일한 공개 회사의 주식에 대해, 의무 공개 매수 또는 자발적 공개 매수를 동시에 수행한 다른 당사자가 소유한 주식 (즉, 다른 잠재적 취득자의 주식);
- 공개 회사의 주식의 20 % 이상을 소유한 주주 소유의 주식; 또한
- 다른 지배 주주가 소유한 주식.

새로운 지배 주주는 성공적인 인수 발표 후 2 일 이내에 OJK와 대상 회사에 필요한 증빙 서류와 함께 의무 공개 매수를 발표해야 함. 또한, OJK가 최초 발표에 대한 추가 정보 및 / 또는 수정을 요청하는 경우 추가 정보 및 / 또는 수정은 요청 접수 후 5 일 (근무일 기준) 이내에 제출해야 함.

OJK는 최초의 발표를 검토하고 새로운 지배주주가 정보를 공개 할 수 있는지 여부를 결정함. 새로운 지배주주는 OJK로부터 서면 확인을 받은 후 2 일 (근무일 기준) 이내에 전국적으로 유통되는 인도네시아어 신문에서 의무공개매수를 발표해야 하며, 새로운 지배주주는 정보를 공개할 수 있음.

의무공개매수 통지를 발표 한 후 30일이내에, 대상 회사의 주주들은 결정된 가격으로 제안을 수락하거나 거부할 수 있음. 주주에 의한 수락 과정은 규정에 의해 규제되며, 모든 주식 양도 및 대금지불은 구매자와 판매자의 각 증권 회사 또는 관리인 은행을 통해 이루어짐. 제안자는 공개매수 기간 ( 공개매수의 통지 후 30 일) 내에 입찰 제안이 수락되면 주식을 취득해야 함. 제안 기간이 종료 된 후 12 일 이내에 대금이 지불되어야 하며, 그렇지 않으면 수락이 만료됨.

### 프리플로트 요구 사항

인수로 인해 지배 회사가 대상 회사의 80 % 이상 (각각 회사를 100 % 비공개로하는 경우는 제외)을 소유한 경우, 새로운 지배 회사는 충분한 주식을 매각하거나 재배치, 또는 회사가 새로운 주식을 발행하도록 하여 지분을 80 % 미만으로 줄여야 함. 최초 인수 후 2 년 이내에 보유 지분을 축소해야 함.

### 자발적 공개매수

자발적 공개매수는 잠재적 취득자가 다른 증권과의 구매 또는 교환을 통해 대상 회사의 지배 지분을 취득할 수 있는 대안임. 제안은 모든 당사자(기존 주주 여부에 관계없이)가 할 수 있으며 일반적으로 미디어를 통해 이루어짐. 즉, 제안은 신문이나 잡지, 영화 텔레비전, 라디오 및 브로셔 또는 100개 이상의 당사자에게 배포되는 기타 미디어, 전자 매체를 통해 일반 대중에게 제공됨. 자발적 공개매수를 하고자 하는 당사자는 자발적 공개매수 진술서를 대상기업인 OJK에 전달해야 하며, 다른 당사자도 동일한 대상기업에 대해 자발적 공개매수를 발표했지만 아직 공개매수 기간이 종료되지 않은 상장 기업의 경우 IDX를 통해 자발적인 공개매수를 발표함.

또한, 자발적 공개매수를 수행하려는 당사자는 자발적 공개매수 신고서를 OJK에 제출 한 날과 같은 날에 적어도 두 개의 인도네시아어 신문에 해당 내용을 발표해야 함.

자발적 공개매수 신고서는 다음 중 더 빠른 날짜에 효력이 생김:

- OJK는 자발적인 공개매수에 대한 서면 승인을 발행 함.
- 자발적인 공개매수 신고서에 대해, OJK가 변경을 요청하지 않았고 잠재적 제안자가 변경을 제안하지 않은 경우, OJK가 공개매수 신고서를 수령한 날로부터 15 일이 지난 후.
- 자발적인 공개매수 신고서에 대해, OJK가 변경을 요청하지 않았고 잠재적 제안자가 변경을 제안하지 않은 경우, OJK의 요구 또는 제안자에 제출에 의한 신고서의 변경으로부터 15일이 지난 후.

자발적 공개매수는 자발적인 공개매수 신고서가 효력을 발휘 한 후 2 일 (근무일 기준) 이내에 시작되어야 함. 자발적 공개매수 기간은 30 일 이상이며 OJK가 달리 승인하지 않는 한 최대 90 일까지 연장 될 수 있음.

#### 4. Infrastructure (인프라)

인도네시아는 실질적인 인프라 요구를 가지고 있으므로 민간 투자를 장려하고 인프라 조달 프로세스의 투명성을 높이기 위해 법적 대규모 및 제도적 개혁 (동봉 및 자유화 포함)을 제정했음. 다양한 이니셔티브 중 인도네시아 정부는 현재 다양한 개발 단계에 있는 수많은 프로젝트와 함께 공공 민간 파트너십 (PPP) 프로그램을 설립했음. PPP 프로그램을 통해 정부 및 국영 기업/지방정부 소유 기업과 함께 민간 부문이 인도네시아의 인프라 제공에 적극적으로 참여할 수 있는 기회가 열림. 또한 인도네시아 정부는 2020년 2월 18 일에 컨세션 권한을 통한 인프라 자금 조달에 관한 대통령령 32/2020을 제정했으며 이는 대통령령 No. 66/2024에 의해 개정되어 중앙 정부 및/또는 국영기업이 운영하고있는 기존 자산을 활용 공공 인프라 자금을 조달하는 대안을 수립했음.

인도네시아 법률 및 규정에 따라 인프라는 특정 부문 또는 유형 (예 : 도로, 철도, 전기, 통신, 상수도 및 위생 - 고형 폐기물 등)을 규제하기 위해 지정된 특정 사역 또는 규제 기관이 있는 부문 또는 유형별로 분류되고 관리됨. 국영기업도 이 분야에서 주요한 역할을 함 (대부분의 경우, 이들 기업이 이전에 누렸던 법률 독점 및 준 규제 권한은 제거되었으며 민간 부문은 국영기업과의 합작 투자를 의무적으로 하지 않아도 인도네시아의 인프라 개발에 참여할 수 있음).

#### 조달(Procurement) 규정

인도네시아의 공공 조달 규칙은 조달 절차를 개선하고 지방 자치 원칙에 따라 지방 정부의 강화 된 재정 권한을 수용하는 측면에서 광범위한 개혁의 주제였음.

이 규정은 국가 및 지방 정부, 공립 대학교와 같은 국영 법인, 국유 기업 또는 주 또는 지방 예산으로 전액 또는 부분적으로 자금을 조달한 지역 소유 기업의 상품 및 서비스 조달까지 확대됨. 정부의 상품/서비스 조달에 관한 대통령령 No. 12/2021에 의해 개정된 대통령령 No. 16/2018은 정부의 상품/서비스 조달에 관한 근거 법령이며 국영기업의 지배구조 및 주요 활동의 지침에 관한 국영기업 장관령 2023년 No.PER-2/MBU/03/2023은 국영기업 상품/서비스 조달의 근거 법령임.

민간 자금 프로젝트의 경우 인도네시아 법은 서비스 제공자 선정관련 특정 규정을 제시하지 않고 있음. 선정절차는 일반적으로 해당 수요기관의 지침/규정에 따름. 기본적으로, 조달 기관이 정부 기관이 아닌 경우에도 인도네시아 공공 조달 규정이 적용될 수 있음. 인프라 분야에서 일반 조달 규정은 특히 전통적인 국가 자금 조달 방식의 인프라 제공과 관련이 있음. 프로젝트 구조가 PPP 프로그램에 속하지 않는 것으로 간주되어 주 예산에 영향을 미치는 경우도 마찬가지다.

제한된 경우를 제외하고 경쟁 공개 입찰은 필수임. 인도네시아 공공 조달 규정은 일반 요구 사항이 적용되지만 특정 지역이나 부문에는 특정 규정 요구 사항이 있을 수 있으며 특정 정부 조달 지침이 적용될 수 있음.

### 공공 민간 파트너십 - 규제 프레임 워크

최근 인도네시아 정부는 PPP 제도를 사용하여 인도네시아의 인프라 금융 격차를 해결해야 한다는 시급성을 인정했음. 2023년 인도네시아 PPP 지침서에 따르면 2020-2024 국가 중기 개발 계획(RPJMN)에서 정부의 주요 목표는 평균 GDP 성장률 6%를 달성하고 인프라 지출에 GDP의 약 6.2%에 해당하는 IDR6,445조를 할당하는 것이며 이에 비해 정부의 재정 능력은 투자에 필요한 총 금액의 약 37%에 해당하는 IDR2,385조 제공할 수 있음. 자금 부족으로 인해, 정부는 공공 민간 파트너십(PPP) 제도를 통해 민간 부문의 인프라 사업에 참여하도록 유도하여 창의적인 금융 해결책을 마련해야 함.

인도네시아의 공공-민간 파트너십 프로젝트에 대한 법률 및 제도적 틀이 크게 개선되었으며, 인도네시아 정부는 인프라 프로젝트의 위험 할당을 개선하고 민간 부문 간의 경쟁 입찰을 지원하기 위한 정책 약속을 발표했음. 예를 들어, PPP규정에 따라 조달된 프로젝트는 입찰 또는 원치 않는 계획에 따라 개발 될 수 있지만, 낙찰가 선정은 공개 입찰 프로세스를 통해 시작되며 이러한 프로젝트는 위험을 관리하기 위해 당사자에게 위험을 할당하도록 설계됨. 이는 1980 년대와 1990 년대에 인도네시아에서 시행 된 다양한 건설 독립 이전, 건설 독립 운영 및 기타 민영화 프로그램과는 완전히 대조적임. 1980 년대와 1990 년대에는 정부와의 직접적인 협상을 통해 많은 프로젝트가 시작되었음.

이와 관련 인프라 조달 위한 공공-민간 파트너십 프로젝트에 관한 대통령령 38/2015 및 새로 제정된 규정인 국가개발계획청 규정 No.7/2023(인프라 제공에서 공공-민간 파트너십 계획의 시행 절차에 관한 국가개발계획청 규정 제2/2020에 의해 개정된 최신 국가개발계획청 규정 제4/2015를 폐지)은 인프라 제공에서 공공-민간 파트너십 시행을 위한 근거가 됨 (PPP 규정). PPP 규정에 따라 PPP로 구현할 수 있는 인프라 유형은 다음과 같음:

- a. 운송
- b. 도로
- c. 수자원 및 관개
- d. 식수
- e. 중앙 집중식 폐수 관리 시스템.
- f. 지역 폐수 관리 시스템.
- g. 폐기물 및/또는 유해/독성 폐수 관리 시스템.
- h. 통신 및 정보학
- i. 전력
- j. 석유 및 가스 및 재생 가능 에너지
- k. 에너지 절약
- l. 도시 시설
- m. 교육, 연구 및 개발 시설
- n. 스포츠, 예술과 문화 시설
- o. 구역
- p. 관광
- q. 건강 관리
- r. 교정/교도소
- s. 공공 주택
- t. 국가 건축
- u. 산업 생태계; 또한
- v. 배터리 구동 전기 자동차

위에 언급된 부문 외에도 Bappenas 규정 No. 7/2023의 제정은 인도네시아 PPP 시행과 관련하여 몇 가지 변화를 제공하며 주요 내용은 아래와 같음:

- a. **PPP 절차 간소화:** 계획 및 준비 단계에서 절차가 간소화되었으며 계획 과정에서 GOI는 (i) PPP 식별, (ii) 자금 조달 방식 결정, (iii) 예산 계획 준비만 수행함. 또한, 사전 타당성 조사(계획 단계) 및 타당성 조사(준비 단계)의 내용도 간소화되었음.
- b. **기준 IBE 활용:** IBE 낙찰자는 PPP 조달이 시작되기 전에 설립된 유한책임회사가 PPP IBE 역할을 하도록 지정할 수 있으며 이는 소규모 PPP의 IBE 낙찰자가 적용할 수 있음.
- c. **투자 수익:** 이전 규정에 여러 투자 수익 (예: 가용성 지급 및 사용자 비용) 결합이 금지되었으나 새 규정은 다른 조항을 명시하고 있으며 이는 PPP 프로젝트 위험 배분에 대한 명확성을 고려하여 여러 투자 수익 결합을 허용함.
- d. **소규모 PPP:** 소규모 PPP에 대한 특별 조항은 (i) 타당성 조사가 더욱 간소화됨, (ii) 낙찰자가 기존 IBE를 사용할 수 있음. 소규모 PPP의 기준은 다음과 같음: (i) 비교적 단순한 구조 및/또는 범위를 가진 인프라 제공 계획, (ii) 검증된 기술 및/또는 유사한 프로젝트에 적용된 기술 솔루션 사용, (iii) 프로젝트 실행에 Viability Gap Funding(VGF)이 필요하지 않음, (iv) 최대 PPP 기간 10년.
- e. **PPP 계약 변경:** 신 규정은 계약 당사자가 서명한 이후 계약 수정에 제한되는 조항을 명확히 하며 제한 조항은 다음의 개정됨: (i) 프로젝트 구조 변경 금지, (ii) 사전 결정된 입찰 매개변수 변경 금지, (iii) 프로젝트의 재정적 타당성 변경 금지, (iv) 서비스 감소 금지, (v) 위험 배분 변경 금지, (vi) PPP 계약에 따른 정부 의무 증가 금지.
- f. **재무 마감 기간:** 신 규정은 재무 마감 기간의 제한 조항을 최대 12개월 이내로 개정하여 최대 2회 연장할 수 있으며 각 연장 기간의 최대 6개월로 규정함.

위의 PPP 규정 외에도 인도네시아 의회는 다음을 포함하여 해당 부문의 프로젝트에 대한 조달 및 민간 부문 개발 및 참여를 간소화하고 명확하게하기 위해 특정 부문 인프라에 대한 새로운 법률을 통과시켰음.

- a. 수자원에 관한 법률 No. 17/2019 (옴니버스법으로 개정됨);
- b. 도로에 관한 법률 No. 38/2004 (옴니버스법 및 도로에 관한 법률No. 2/2022로 개정됨);
- c. 철도에 관한 법률 No. 23/2007 (옴니버스법으로 개정됨);
- d. 해상 운송에 관한 법률 No. 17/2008 (옴니버스법으로 개정됨);
- e. 폐기물 관리에 관한 법률 No. 18/2008;
- f. 항공에 관한 법률 No. 1/2009 (옴니버스법으로 개정됨); 또한
- g. 전기에 관한 법률 No. 30/2009 (옴니버스법으로 개정됨).

관련 부문별 법률 및 규정에 따라 인프라 프로젝트는 인도네시아 정부 또는 지방 정부의 부처, 기관 및 기관에서 조달할 수 있다. 기업이 공공 인프라 서비스를 제공하도록 지정된 경우 국유 기업 또는 지역소유기업이 PPP 프로젝트를 조달 할 수도 있음. 예를 들어, 인도네시아의 국영 전기 회사 인 PT PLN (Persero)과 지역 소유의 수도 회사인 Perusahaan Daerah Air Minum 또는 PDAM이 있음.

입찰 결과를 바탕으로 낙찰자 (또는 낙찰자가 설립한 새 회사)와 GCA는 PPP 프로젝트의 이행을 관리하고 규제하기 위해 협력 계약 (Perjanjian Kerjasama)을 체결함. "협력 계약"이라는 용어는 공공 부문과 민간 부문 간의 주요 프로젝트 계약에 적용되는 일반적인 용어임. 산업 부문 및 프로젝트 유형에 따라 계약 형태는 전력 구매 계약, 용수 구매 계약, 양해 계약 또는 기타 유형의 계약을 따름.

협력 계약에는 프로젝트의 작업 범위 및 기간, 성과 채권 제공, 초기 관세 및 조정 메커니즘, 위험분담을 포함한 권리와 의무, 서비스 성과 표준, 제재, 분쟁 해결 메커니즘, 불가항력 조건, 반환 조건, 자산 소유권 형태 및 프로젝트 기간 이후 프로젝트 자산의 GCA로의 반환 조건이 포함되어야 함. 또한 준거법은 인도네시아 법이어야 함. 협력 계약은 둘 이상의 언어로 이행될 수 있으며, 두 언어 사이에 불일치가 있을 경우, 통용되는 언어는 대통령령 38/2015에 따라 인도네시아어가 됨. 협력 계약의 조건은 다른 부서의 특정 요구 사항에 따라 달라질 수 있음.



### PPP를 지원하기 위한 제도적 프레임

인도네시아의 PPP 홍보 및 지원과 관련하여 정부는 다양한 자금 및 자금 조달 시설을 통해 민간 부문에 지원 시설을 제공한다.

예를 들어, 민간 부문의 PPP 프로젝트에 대한 토지 취득으로 인한 어려움을 해결하기 위해, 인도네시아 정부는 상기 민간 토지 취득에 대한 재정 지원을 제공 할뿐만 아니라 공공 및 민간 토지 취득에 관한 법률 및 규정을 명확하게 하고자 노력했음. 여기에는 공익을 위한 토지 취득에 관한 법률 No. 2/2012를 통과시키는 것을 포함하며, 해당 법률은 인프라 개발을 위한 토지 취득의 불확실성을 줄이기 위한 것임. 시행령은 공익을 위한 토지 취득 이행에 관한 정부령 No. 19/2021임 (이전 규정 폐지, 즉 대통령령 No. 71/2012).

2009년 하반기 재무부는 PT Penjaminan Infrastruktur Indonesia (Persero) 또는 PII를 설립했는데, 이는 PPP 규정 및 인프라 보장을 위한 유한책임 회사 설립의 국가 참여에 관한 정부령 No. 35/2009의 2차 개정안 정부령 No. 55/2020으로 최종 개정되었으며 인니 인프라 보증에 대한 유한 책임 회사 기금 (IIGF)으로 알려져 있음. 재무부는 IIGF가 민간 부문의 프로젝트 위험을 완화하기 위해 인프라 PPP 프로젝트에 대한 정부 보증을 제공하기 위한 “단일 창구”를 제공함으로써 국가의 인프라 프로젝트의 신용도, 은행가능 및 품질을 향상시킴 (예 : 해당 협력 계약에 따른 GCA의 재정적 의무). IIGF는 이러한 보증을 제공하기 위해 세계 은행의 지원으로 설립되었음.

IIGF가 제공하는 정부 보증은 보증인으로서 IIGF와 수혜자로서 프로젝트를 수행하도록 지정된 민간 회사 (프로젝트 회사) 사이에 체결됨. 보증 계약 조건에 따라 프로젝트 회사는 보증 혜택을 대출기관에게 할당 할 수 있으며 IIGF는 이를 가능하게 하기 위해 프로젝트 회사 및 대출기관과 직접 계약 (동의서)을 체결함. 보증이 요청되면 IIGF는 GCA와 IIGF간에 체결 된 상환 계약 조건에 따라 지불 된 금액에 대한 보상을 받을 수 있음. 상환 합의는 무엇보다도 GCA가 협력 계약에 따른 위험 할당 및 협력 계약 조건에 서명한 후 GCA의 성과를 철저히 평가하도록 장려하기 위한 것임.

인도네시아 정부는 또한 국영 기업인 PT Sarana Multi Infrastruktur (Persero)(PT SMI)를 설립했는데, 이는 인프라 금융에 초점을 둔 비은행 금융 기관이다. IIGF와 PT SMI는 프로젝트 준비 및 구조화와 관련하여 잠재적인 GCA에 의견 및 조언을 제공했음. 예를 들어 관련 GCA에 프로젝트 구현 컨설팅 제공, 프로젝트의 타당성 연구 준비, 시장 타당성 조사 준비, PPP 프로젝트의 입찰 프로세스에서 GCA 지원과 같은 사항에 대해 조언을 제공했음. 예를 들어, 재무부는 인도네시아의 현재 주목할만한 PPP 프로젝트 중 일부인 Umbulan Water Supply PPP 프로젝트와 Soekarno-Hatta 국제 공항 철도 PPP 프로젝트의 진행을 주도하기 위해 PT SMI를 임명했음.

PPP 프레임 워크 내의 또 다른 기관인 PT Indonesia Infrastructure Finance (IIF)는 PPP 프로젝트의 재정 지원을 위한 대체 재정 지원을 제공하기 위해 설립되었음. IIF는 설립 이후 미쓰이 스미토모 은행으로부터 상당한 지분 투자를 받았음. 현재 제도적 지원 프레임 워크의 시너지 효과는 그림 24에 예시되어 있음.

그림 24. 제도적 지원 프레임워크의 시너지 효과

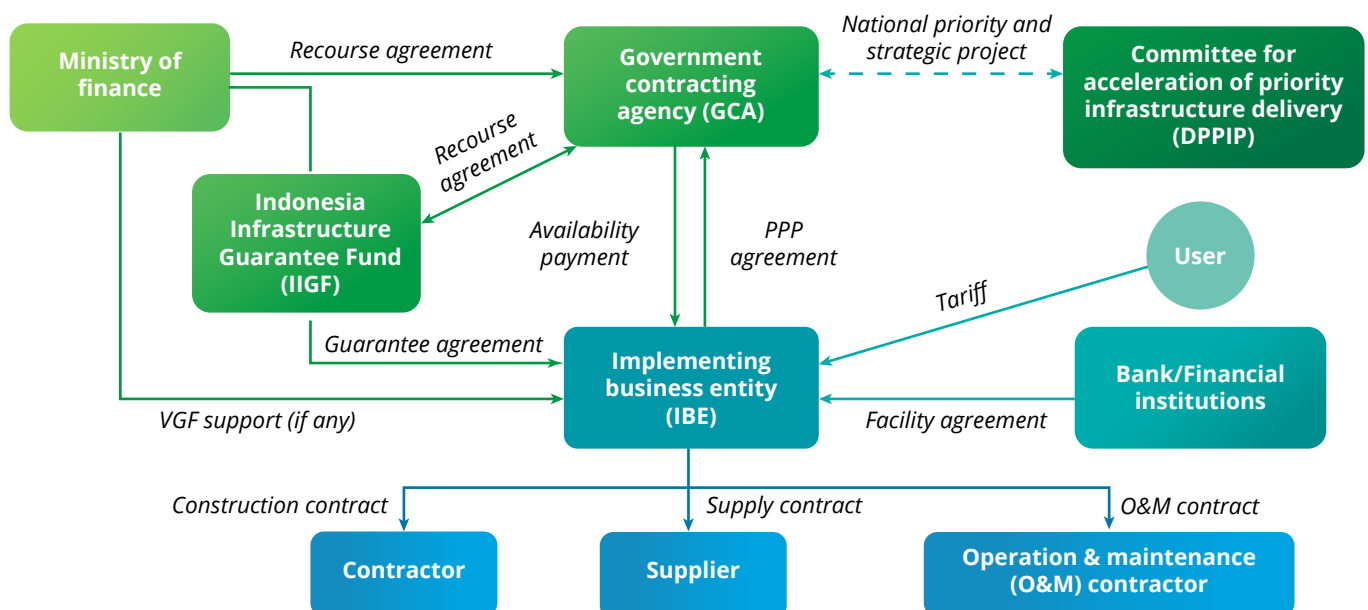

Source: Deloitte analysis.



Land Value Capture

인도네시아 정부는 2024년 8월 12일 증가된 land Value Capture (LVC) 관리를 통한 자금 조달 인프라 제공에 관한 2024년 대통령령No. 79호("PR 79/2024")를 제정했으며 PR 79/2024를 고려하여 지속 가능한 국가 개발의 실행을 촉진하기 위해 국가/지역 수입 및 지출 예산의 부담을 줄이기 위해 인프라 개발을 위한 대체 자금 조달 계획을 최적화해야 함. 지역의 내 인프라 자금 조달을 위한 영토적 기반을 가진 대안 자금 계획 중 하나는 LVC 계획으로 알려진 해당 지역의 인프라 제공으로 인한 가치 포착을 통한 것임.

PR 79/2024는 증가된 Land Value Capture (Pengelolaan Perolehan Peningkatan Nilai Kawasan, "LVC")의 관리에 대해 규제하며 LVC는 지역 기반 인프라 제공 및/또는 구역 변경 내 대체 자금 조달을 의미하며 중앙 정부, 지방 정부 및/또는 사업체가 수행하는 가치 창출 이니셔티브의 영향에 대한 가치 증가 비용과 수혜자로부터 얻은 지역 개발 결과에서 인프라 제공에 자금을 조달할 수 있음. LVC의 목표는 인프라 제공과 관련하여 가치 창출, 가치 포착 및 가치 금융으로 구성된 가치 혜택 사이클을 창출하는 것이며 LVC의 목표는 다음이 포함됨: (i) 지속 가능한 개발 구현의 실현; (ii) 인프라 서비스의 수량, 품질 및 효율성 증가로 인한 가치 향상; (iii) 인프라 제공 자금 조달을 위한 새로운 자금 조달 창출; (iv) 매력적이고 유익하며 법적 확실성을 보장하는 투자 환경을 조성함. (v) 수혜자 부담 원칙(beneficiary pays principle)의 적용을 통해 자금 조달 인프라 제공에 사회가 참여하도록 촉진. (vi) LVC를 통한 인프라 제공 잠재력에 대한 지방 정부의 인식과 이니셔티브를 장려함.

LVC 사이클에는 다음이 포함됨:



LVC의 구현은 다음에 의해 수행됨:

- a. 해당 지구/도시 행정 구역의 각 LVC에 대한 지구/도시 지방 정부; 및
- b. 자카르타 행정 구역의 LVC와 관련된 자카르타 특별 수도권 지방의 지방 정부.

지방 정부 수장의 LVC 수행 권한	
a. LVC 타당성 조사 승인	a. LVC 시행 관련 인센티브와 디스인센티브 제공 승인
a. LVC 관리자 설립	a. LVC 관리자로부터 LVC 시행 진행 상황에 대한 정기 보고서 수령
a. LVC 자금원의 출처를 결정 및 가치 포획 구역을 지정	i. LVC 타당성 조사 준비 관련 공공 자문 지원
a. LVC 관리자를 위한 운영 자금과 운영 자금의 출처를 설정	j. LVC 시행을 지원하기 위해 관련 이해관계자들과의 조정을 촉진
k. LVC 기관과 거버넌스 규제	k. LVC 시행 관련 전략적 문제 해결을 촉진
a. LVC 자금에서 제공되는 자금으로 지원되는 인프라 제공에 대한 자금 분배 결정 또는 승인	

## 계획

LVC가 개발 지원하는 각 경제 구역은 LVC 타당성 조사를 구비하여야 하며 지역 정부의 수장은 지역 기관이나 지역 공기업에 LVC 타당성 조사를 준비하도록 지정할. LVC 타당성 조사는 다음에 의해 준비될 수 있음: (i) 경제 구역 관련 지역 관리자, (ii) 지방 정부 수장의 지정에 따라 지역 기관이나 지역 소유 기업의 지원을 받아 LVC를 적용할 인프라 제공과 관련된 인프라 제공 개시자. LVC 타당성 조사의 기능은 다음과 같음:

- LVC 시행과 관련된 정책 수립의 기초.
- 해당 구역(capture area)을 결정하기 위한 전략적 계획의 기초.
- 포착 가능한 가치 증가를 측정하는 기준; 및
- 인프라 제공과 관련된 자금을 인식하기 위한 기준.

## 지역 가치 창출

지역 가치는 중앙 정부, 지방 정부, 및/또는 기업체가 시행하는 가치 창출 계획을 통해 창출되며 이는 가치 증가에 영향을 미침. 가치 창출 계획은 다음 두 가지 형태로 이루어질 수 있음: (i) 특정 정부 정책의 시행. (ii) 인프라 제공.

특정 정부 정책의 시행은 다음을 포함함:

- 공간 계획의 변경; 및
- 토지 통합.
- 인프라 제공은 여러 가지 계획으로 수행될 수 있음:
- 해외 대출/보조금 전달 형태의 자금 조달을 포함하여 국가 재정 및 지출 예산에서 발생하는 자금 조달.
- 지방 대출, 지방채, 및/또는 지방 Sukuk으로 구성된 지역 부채 자금 조달을 포함하여 지방 재정 및 지출 예산에서 발생하는 자금 조달.
- 인프라 제공을 수행하는 공공 서비스 기관 및/또는 국영/지방 공기업에 의한 자금 조달.
- PPP 계획 및/또는 제한된 경영권을 통한 자금 조달.
- 지역 관리자에 의해 관리되는 지역 기반 개발의 경우 지역 관리자를 통한 자금 조달.
- LVC 자금에서 발생하는 자금 조달.
- 법령 및 규정에 따른 기타 자금 조달 계획.

## Area Value Capture

Area Value Capture는 수혜자가 누리는 가치 창출의 결과로 생성되었거나 생성될 가치 증가를 매핑하고 측정하여 가치 증가를 포착하는 방식으로 수행됨. 포착된 지역 가치는 가치 자금 조달에 사용되며 지역 가치 포획은 다음 형태로 이루어질 수 있음: (i) LVC 기금(LVC fund) (ii) 지역 개발 결과.

## 지역 가치 자금 조달

지역 가치 자금 조달은 수혜자로부터 얻어진 LVC 기금과 지역 개발 결과를 재분배하는 방식으로 수행됨.

### LVC 기금 관리

LVC 기금은 지역 개발, 인프라 제공, 및/또는 시설 및 인프라와 공공 서비스 개선을 위한 자금 조달을 목적으로 하며 LVC 기금의 제공은 LVC 관리자와 인프라 제공을 시행하는 당사자 간의 자금 지원 계약의 존재에 근거함. LVC 기금의 사용은 아래와 같은 형태로 이루어질 수 있음:

- 지방 대출, 지방채, 지방 sukuk의 원금, 이자, 및/또는 보상의 지급 포함하여 인프라 제공과 관련하여 지방 정부가 체결한 기존 자금 조달의 상환 지원.
- 법령 및 규정에 따라 인프라 제공을 수행하는 기업체에 대한 자금 지원.
- 정부와 기업 간 협력 계획을 통해 인프라 제공이 수행하는 경우 정부 계약 기관 및/또는 시행 기업체에 대한 자금 지원.
- 지역 관리자가 인프라 제공을 수행하는 경우 지역 관리자에 대한 자금 지원.
- 인프라 제공이 법령 및 규정에 따라 계획 정부 과제로 수행되는 경우 수혜자에게 자금 지원.
- 법령 및 규정에 따라 기타 지급 형식.

LVC 기금으로부터 조달된 자금 지원은 단독으로 또는 투자 수익 메커니즘 및/또는 기타 지원과 결합하여 인프라 제공을 위해 제공될 수 있으며 투자 수익 메커니즘은 아래와 같은 형태임:

- 사용자가 지불하는 인프라 서비스 요금
- 중앙정부/지방정부로부터의 가용성 지급 (Availability Payment).
- 법령 및 규정을 위반하지 않는 기타 형태.

기타 지원은 아래 형태로 제공될 수 있음:

- 중앙정부로부터 인프라 제공을 위한 Viability Gap Fund.
- 기타 지원 또는 혜택.

#### 지역 개발 성과 관리

지방정부에 양도된 지역 개발 결과는 지방정부 수장이 결정하여 LVC 관리자 또는 법령 및 규정에 따라 다른 당사자가 관리하도록 할 수 있으며 인프라 제공 및 부동산 사업 간 수평적 통합 결과는 인프라 제공 실행을 기반으로 하는 협력 계약 조항에 따라 관리됨.

#### **기존 또는 향후 인프라 프로젝트에서 LVC의 활용**

기존 또는 향후 인프라 프로젝트에서 LVC를 실행할 시 아래 기준을 고려해야 함:

- 인프라 개발의 타당성 조사 준비를 수행하고 있으며 LVC를 적용 할 인프라 제공인 경우 LVC 타당성 조사는 대통령령 79/2024(PR 79/2024)에 따라 준비됨.
- 타당성 조사 준비를 완료하고 인프라 개발이 진행 중인 인프라 제공으로 LVC 적용 가능성이 있는 것으로 확인되어 LVC가 적용될 경우 LVC 타당성 조사는 PR 79/2024에 따라 포착 가능한 가치 상승분을 측정하기 위해 준비됨.
- LVC 적용 가능성이 있는 것으로 확인 되어 구축된 인프라 제공 및 LVC 적용 예정인 경우 LVC 타당성 조사는 PR 79/2024에 따라 포착 가능한 가치 상승분을 측정하기 위해 준비됨.

#### **컨세션제도 (자산 재활용)**

자산 재활용은 정부 또는 국영 기업이 자산을 민간 부문에 판매하거나 임대하여 얻은 수익금을 통해 필요한 인프라 투자 자금 조달할 수 있도록 하는 조치임. 인도네시아 규제 프레임워크에서 제한적 컨세션제도를 통한 인프라 자금 조달에 관한 대통령령 No. 32/2020(대통령령 66/2024에 의해 개정됨)은 정부 및 국영 기업이 시행할 수 있는 자산 재활용 계획 중 제한적 컨세션제도의 개념을 도입했음.

대통령령 32/2020은 국가 또는 국영 기업이 소유한 기존 자산의 운영을 위한 민간투자를 허용하는 규정임. 예를 들면 정부는 민간부문에 브라운필드 유료도로 운영에 대해 '제한된 컨세션'을 부여 할 수 있음. 이러한 운영권한의 부여를 제한적 컨세션제도 ("**LCS**")라고함. 상업용 자산 운영의 혜택 외에도 LCS에 참여하는 민간부문 투자자는 새로운 인프라 자금 조달에도 참여하게됨. 민간 부문 투자자는 '제한된 컨세션'을 부여한 국가 또는 국영 기업에 대해 보상을 지불해야함. 이러한 방식으로 정부 또는 국영 기업은 새로운 인프라 자산 개발을 위한 자금을 조달 할 수 있음.

LCS에 대해 명확히 하기 위해 대통령령 No. 32/2020은 다음과 같이 LCS를 통해 민간부문에 제공 할 수 있는 인프라 자산의 범주를 자세히 설명하고 있음:

- 교통 (항구, 철도, 공항, 버스 터미널)
- 유료 도로
- 수자원
- 식수 공급 시스템
- 폐수 처리 시스템
- 폐기물 관리 시스템
- 정보통신 시스템
- 전력
- 석유, 가스 및 재생 가능한 자원
- 보건
- 지방 인프라
- 관광
- 정부 사무실 건물
- 주택

또한 대통령령 No.32/2020 는 공공 자산이 LCS를 통해 비공개로 운영 될 수 있는 다음과 같은 최소 기준을 제시하고 있음:

- 부분적이든 전체적이든 운영에 적합해야 함
- 일반적으로 인정된 국제 기준에 따라 상업적 가치 및/또는 운영 효율성을 개선하기 위해 파트너가 필요
- 인프라 자산의 내용연수가 최소 10년 이상이어야 함
- 국가 자산의 경우 이전 기간에 정부 회계 기준에 따라 감사를 받은 부처/기관의 재무 제표에 기록되어야 함.
- 국영기업 자산의 경우, 인도네시아 재무회계기준에 대한 지침에 따라 최소 3년 연속으로 감사된 장부에 기록되어야 함.

관련 국가 자산의 사용자 역할을 하는 장관/기관장 또는 국영기업의 사장은 계획수립에 있어 주요 인프라구축 가속화위원회(KPPIP)의 지원을 받는다. 해당 계획수립 결과물은 LCS에 제공될 수 있는 자산의 파이프라라인인 자산관리계획임. 국가 자산으로 등재된 경우 사전 자격을 갖춘 투자자에게 LCS 자산을 제공할 때 경쟁 입찰 과정을 수행해야 함. 이 단계에서 자산 소유자인 장관/기관장이 거래 프로세스를 수행함. 거래 절차가 완료되면 정부는 재무부장관 산하 공공서비스국(BLU)을 통해 자산을 인수하고 낙찰자와 계약을 체결함. 자산이 국영기업 소유로 등재된 경우 사장이 국영기업에 적용되는 선정 절차에 따라 거래를 수행함. 선정 과정이 끝나면 국영기업은 낙찰자와 계약을 체결함. 이러한 유형의 거래에 대해 국영기업과 낙찰자는 특수목적회사를 설립 할 수 있음. LCS의 프로젝트 구조는 아래 **그림25**에 설명되어 있음.

**그림25. LCS의 프로젝트 구조**

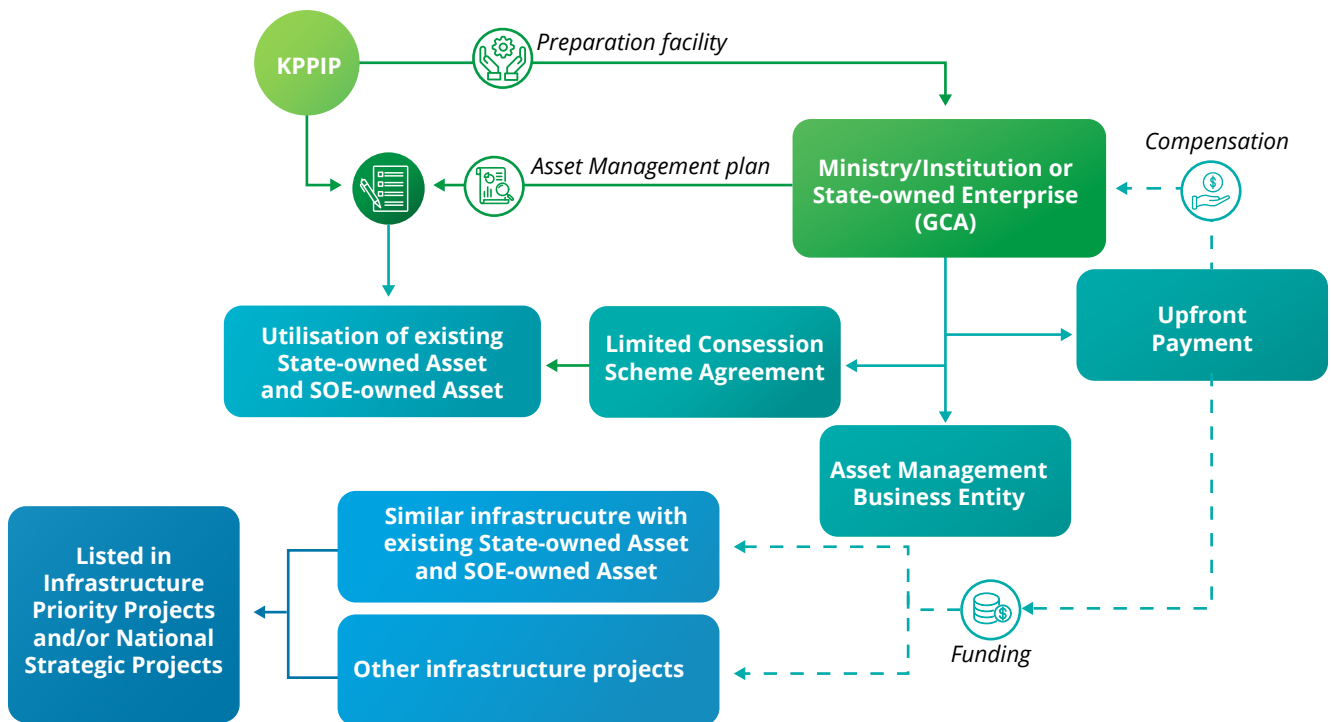

Source: Deloitte analysis.

정부령 No. 32/2020에 따라 LCS는 정부 또는 국영 기업이 해당 자산을 직접 사용할 때 발생할 수 있는 위험을 감소시킴으로 자산 소유자에게 유리함. 한편 기존 자금 조달에 대한 대안으로 LCS는 정부의 추가 부채 발생 없이 절실히 필요한 인프라를 구축하는 방법으로써 기존 인프라 서비스를 유지하거나 잠재적으로 개선함.

한편, 정부령 No. 32/2020의 만기는 전반적인 규정 및 투자 제한을 비롯한 여러 요인에 따라 달라질 가능성이 높음. 정부령 No. 32/2020 이전에 정부는 국영/지방정부 소유 자산 및 PPP의 활용을 위한 규제 프레임워크를 수립했는데 이는 잠재적으로 이행에 걸림돌이 될 수 있는 유사한 문제에 대한 규정의 중복이 될 수 있음.

국영기업의 경우 전략적 파트너십 협력 체계를 통해 자산 재활용을 할 수 있음. 국영기업부 장관령 No. 7/2021에 따라 국영기업과 그 파트너 간 전략적 파트너십 협력 계획이 수립되어 상호 목표를 달성하고 국영기업에 가장 적합한 이익을 제공하는 협력이 이루어짐. 전략적 파트너십 협력 계획은 국영 기업이 파트너가 되거나 파트너를 구하는 당사자가 됨으로서 수행될 수 있음. 국영기업이 파트너를 구하는 당사자로서의 파트너십은 이사회가 발표한 표준운영절차에 따라 진행됨.

### 5. Good Corporate Governance implementation (우수한 기업 지배구조 실현)

우수한 기업 지배구조 원칙의 실현은 유한책임 회사에 관한 법률 No. 40/2007 제4항 및 투자에 관한 법률 No. 25/2007 제15항에 따라 관리되며 유한책임 회사와 투자자의 관점에서 우수한 기업 지배구조의 책임을 강조함. 우수한 기업 지배구조 원칙에는 윤리적 행동, 책임, 투명성 및 지속 가능성이 포함됨.<sup>96</sup> 경제조정장관은 우수한 기업 지배구조는 기업뿐 아니라 전반적인 비즈니스 환경에 대한 투자자의 신뢰와 관련이 있기 때문에 시장 경제의 중요한 기둥이라고 강조하고 있음. 이를 통해 지속가능한 경제성장과 안정을 얻을 수 있을뿐만 아니라 깨끗하고 신뢰할 수 있는 정부 수립을 위한 정부의 노력을 지원할 것으로 기대됨.

우수한 기업 지배구조를 실현함에 있어 인도네시아 기업은 국가 지배구조위원회 및 국제금융 공사(IFC)의 기업 지배 구조 강령 및 매뉴얼을 참조 할 수 있음. 국가 지배구조 위원회는 기업 지배구조 소위원회를 설립하여 현 상황에 적용 할 수 있도록 기존의 국가의 기업지배구조 강령을 검토하고 수정함. 세계은행그룹의 멤버인 IFC는 지배구조 관행을 강화하여 기업이 신흥시장에서 직면하는 다양한 문제를 해결하도록 지원함. 이 매뉴얼은 회사에 대한 법적 구속력이 없지만 우수한 기업 지배구조를 실현하기 위한 기본적인 지침과 참고 자료를 제공함.

이 매뉴얼에는 (i) 위기 관리, (ii) 내부 통제 및 (iii) 내부 감사의 세 가지 중요한 주제가 언급되어 있음. 위기 관리, 내부 통제, 내부 감사는 이사회 업무에서 다루어야 할 세 가지 주요 영역이되었으며 감사회 및 이사회에 대한 보증 제공자 역할을 함.

#### 위기 관리

IFC가 준비한 인도네시아 기업 지배 구조 매뉴얼에 따르면 성공적인 위기관리는 모든 기업의 성공의 핵심임. 위기 관리에서 BoC와 BoD는 다음을 담당함:<sup>97</sup>

- 회사의 전략적 목표를 달성하기 위해 회사가 기꺼이 감수 할 위험의 성격과 수준을 결정함.
- 위험을 적절히 평가하고 완화함.

<sup>96</sup> "Pedoman Umum Governansi Korporat Indonesia (PUG-KI) 2021". National Committee on Governance. 2021.

<sup>97</sup> "Indonesia Corporate Governance Manual 2nd Ed". International Finance Corporation. 2018.

BoD는 위기관리시스템 시행을 담당하고 BoC는 시행 모니터링 및 리뷰를 담당함. 국가지배구조 위원회(KNKG, National Committee on Governance)에서 발행한 2006 년 인도네시아 우수한 기업 지배구조강령에 따라 다음과 같이 권고함:<sup>98</sup>

- 이사회는 컴플라이언스 및 효과적인 내부 통제를 기반으로 위험을 인식하는 문화를 정착, 강화 및 발전시키기 위해 사업 및 운영 활동에서 위험 통제 및 관리 측면에서 모범을 보이고 롤모델이 됨으로써 기업 가치를 창출하고 보호하는 데 모든 수준의 경영진이 활용할 수 있는 위험 관리의 실행을 주도함.
- 이사회는 다음을 공개함: a) 기업과 경영진이 직면한 주요 위험, b) 환경적 또는 사회적 위험에 대한 중대한 노출이 있는지 여부. 있는 경우 그러한 위험을 어떻게 관리하거나 관리할 계획인지 공개해야 함.
- 이사회는 내부 통제 시스템과 위험 관리 프레임워크가 기업의 필요 및 업무 프로세스 특성에 적합하도록 보장하여 기업이 직면한 모든 유형의 위험에 대한 내부통제 프로세스와 위험 관리(위험에 관한 의사소통과 보고, 위험 관리, 감사 및 그 효과성 포함)가 이해관계자의 기대에 부합하도록 효과적으로 수행될 수 있도록 함.
- 이사회는 정보기술(IT)에서 중단, 사이버 보안, 재해 복구를 포함한 위험 지배구조 절차 보장하여 모든 주요 위험이 식별, 관리 및 이사회에 보고되도록 함.

BoC가 위기 관리 시스템의 실행을 모니터링하고 리뷰하는 데 도움을주기 위해 BoC는 모든 기업에 권장되는 위험정책 위원회를 구성해야함 (OJK CG 지침). 위험 정책 위원회는 위험 지배구조를 설정하고 회사의 위험 허용 수준을 결정 및 평가하며 주요 위험지표 및 결과를 정기적으로 모니터링하고 위기관리 및 내부통제시스템의 적절성과 효과를 검토하는 데 BoC를 지원할 책임이 있음.

위기 관리를 실현할 때 인도네시아의 대부분 회사는 COSO Enterprise Risk Management 2017 및/또는 ISO 31000: 2018 Risk Management의 안내 프레임 워크를 참조함. 전국적으로 인도네시아 국가 표준화 기구(BSN)는 인도네시아 국가 표준(SNI) 8615: 2018 ISO 31000: 2018 위기 관리 가이드를 발표했음.

### 내부 통제

내부 통제 - 통합 프레임 워크(Committee of Sponsoring Organizations of the Treadway Commission 2013)와 관련하여 내부 통제는 운영, 보고 및 규정 준수와 관련된 목표 달성에 대한 합리적인 확신을 제공하도록 설계된 기업의 이사회, 경영진, 및 기타 직원에 의해 영향을받는 프로세스임.<sup>99</sup> 위기 관리에는 효과적인 내부 통제 시스템의 구축과 유지가 필요함.

국가 거버넌스 위원회가 발행한 인도네시아 기업 지배 구조(PUG-KI) 2021에 근거 다음 조항을 명시함:<sup>100</sup>

- 이사회는 정기적으로 기업의 지배구조, 위험 관리, 내부 통제 및 규정 준수 시스템의 설계 적합성과 운영 효과성을 검토하며 연례 보고서를 통해 주주들에게 검토의 실행 및 결과를 보고함.
- 이사회가 수행하는 정기 리뷰에서 아래 사항을 고려함:
  - a. 이전 정기 리뷰 이후 발생한 주요 위험의 성격 및 범위의 변화와 기업이 사업 및 외부 환경 변화에 대응할 수 있는 능력,
  - b. 위험 및 내부 통제 시스템에 대한 지속적인 모니터링 범위와 품질, 내부 감사 기능 및 기타 보증 제공자의 역할,
  - c. 상기 모니터링 결과를 위원회(또는 감사위원회)에 전달하는 범위와 빈도를 정하여 위원회가 내부통제의 상태 및 위험 관리 효과성을 철저히 평가할 수 있도록 함,
  - d. 리뷰 기간 동안 발견된 내부 통제 실패 또는 결함의 발생 및 기업의 재무 상태나 성과에 중대한 영향을 미칠 수 있거나 향후에 발생할 가능성이 있는 비상 상황의 발생 범위,
  - e. 재무 보고 및 관련 법규 준수에 관한 내부 통제의 효과성.
- 이사회는 기업이 사업과 관련된 다양한 적용 법규 및 일반적인 법규 변화에 대해 최신 정보를 유지하고, 적용 법규 및 기업 내부 규정을 준수하는 시스템을 보유하고 있음을 보장함.

<sup>98</sup> "Pedoman Umum Governansi Korporat Indonesia (PUG-KI) 2021". National Committee on Governance. 2021.

<sup>99</sup> "Internal Control—Integrated Framework". Committee of Sponsoring Organizations of theTreadway Commission. 2013.

<sup>100</sup> "Indonesia's Code of Good Corporate Governance". National Committee on Governance. 2006.

### 내부감사

내부감사는 회사를 손실로부터 보호하기 위해 회사내에서 실현되는 내부통제의 적절성과 효율성을 확보하는 역할을 함. 이 기능은 통제환경 평가, 위험 및 위험관리 능력 평가, 감사결과에 대한 BoC (감사위원회를 통해)/BoD와의 소통 및 회사에 대한 권고사항 전달을 포함하고 있음.

IFC에 의해 준비된 인도네시아 기업지배구조 매뉴얼에 따르면 내부감사는 BoC 및 BoD에 다음과 같은 보증을 제공함:<sup>101</sup>

- 회사 전체, 부서, 자회사, 영업단위 및 사업기능에 대한 운영의 효율성과 유효성.
- 위험관리 프레임워크 (위험 식별, 위험 평가, 대응 및 모니터링 포함).
- 자산보호 및 보고절차의 건전성 및 청결성을 포함한 내부통제 환경
- 규정, 정책 및 절차 준수

설명한 바와 같이 내부감사 결과는 감사위원회를 통해 BoC에 전달됨. 감사위원회는 BoC위원 중 하나이며 발행인(채권, 주식) 및 금감원(OJK) 산하 공기업에는 의무 사항이며 기타 기업에 대해서는 권고 사항임 (OJK CG 지침). 감사위원회는 보고된 재무보고서의 적절성, 내부통제 구조의 적절성과 효과성, 해당 감사기준에 따른 내부 및 외부 감사, 경영진이 이행해야 하는 감사결과 등의 보증을 위해 BoC를 지원할 책임이 있음.

내부감사관행은 인도네시아를 포함 전세계적으로 내부감사인의 책임과 내부감사 활동을 보장함에 있어 선도적 기준으로써 일반적으로 수용되고 있는 IIA의 글로벌 내부 표준(Global Internal Standards, GIAS)을 따르고 있음. IIA는 또한 효과적 내부통제 구성 요소 결정에 있어 선도적 기준으로 COSO 내부통제 — 통합 프레임워크 (2013)를 인정하고 있음.

## 6. Capital market (자본 시장)

### Indonesia Stock Exchange (IDX)

IDX는 거래 목적으로 주식의 판매자와 구매자를 연결하는 시스템과 시설을 구성하고 제공함. IDX는 회원, 상장, 거래, 청산, 정산 및 증권 거래 활동과 관련된 기타 문제에 관한 규칙을 결정함. 제안된 IDX 규칙은 발효되기 전에 OJK의 승인을 받아야함. 또한 IDX는 IDX의 구성원 및 활동을 정기적으로 조사하도록 지정된 검사 장치를 유지 관리해야 함.

상장될 회사는 New Economic Board에 상장된 회사가 발행한 주식 이외의 주식 및 지분증권의 상장에 관한 2022년 IDX 법령 번호 KEP-00083/BEI/11-2022의 이사회에서 제정한 대로 주식을 메인 트레이딩 보드 또는 개발 트레이딩 보드 또는 가족 트레이딩 보드 또는 New Economic Board에 상장할 수 있음.

<sup>101</sup> "Indonesia Corporate Governance Manual 2nd Ed". International Finance Corporation. 2018.



다음 표는 세 보드에 상장하기위한 요구 사항의 차이점을 요약 한 것임.

No	과목	메인 트레이딩 보드	개발 트레이딩 보드	가속 트레이딩 보드	신경제 보드
1	법인 유형	유한 책임 회사	유한 책임 회사	유한 책임 회사	유한 책임 회사
2	운영 기간	36 개월 (회사의 영업 소득을 수령한 시점으로 확인된 상업적 운영일 기준)	12 개월 (회사의 영업 소득을 수령한 시점으로 확인된 상업적 운영일 기준)	지난 회계연도에 사업소득을 계상하여 입증된 영업활동을 상업적으로 수행한 자	36 개월 (회사의 영업 소득을 수령한 시점으로 확인된 상업적 운영일 기준)
3	재무제표	<ul style="list-style-type: none"> <li>3 년 이상 감사</li> <li>지난 2 년간의 감사 재무제표와 최신 중간 감사 재무제표 (있는 경우)는 적정 의견을 얻음</li> </ul>	적어도 12 개월 동안 감사를 받았으며 적정 의견을 얻은 최신 중간 감사 재무제표 (있는 경우)	최근 12개월 이상 또는 설립된 지 1년 미만인 회사의 경우 설립 후 적정 감사 의견을 받음	<ul style="list-style-type: none"> <li>3 년 이상 감사</li> <li>지난 2 년간의 감사 재무제표와 최신 중간 감사 재무제표 (있는 경우)는 적정 의견을 얻음</li> </ul>
4	자본	<ul style="list-style-type: none"> <li>순 유형 자산 ("NTA") 최소 Rp 2,500 억; 또는</li> <li>최근 2년 내 세전 누적 수익 min. IDR1000억 및 시가 총액 최소 IDR1조; 또는</li> <li>수익 최소IDR8000억 및 시가 총액 최소 IDR8조; 또는</li> <li>총 자산 최소 IDR2조 및 시가 총액 최소 IDR4조; 또는</li> <li>최근 2년 내 운영 활동으로 인한 현금 흐름 최소 IDR2000억 및 시가 총액 최소 IDR4조</li> </ul>	<ul style="list-style-type: none"> <li>NTA 최소 Rp500억; 또는</li> <li>최근 2년 내 세전 누적 수익 min. IDR100억 및 시가 총액 최소 IDR1000억; 또는</li> <li>수익 최소IDR400억 및 시가 총액 최소 IDR4000억; 또는</li> <li>총 자산 최소 IDR2500억 및 시가 총액 최소 IDR5000 억; 또는</li> <li>최근 2년 내 운영 활동으로 인한 현금 흐름 최소 IDR200 억 및 시가 총액 최소 IDR4000억</li> </ul>	<p>소규모 자산의 경우:</p> <ul style="list-style-type: none"> <li>총 자산(또는 그에 준하는 형태)이 IDR500억 이하; 및</li> <li>중소기업이 아닌 발행자/ 상장회사 및/또는 자산이 IDR 2,500억 초과하는 회사에 의해 통제되지 않아야 함</li> </ul> <p>중규모 자산의 경우</p> <ul style="list-style-type: none"> <li>총 자산(또는 그에 준하는 형태))이 IDR500억 ~ IDR2,500억</li> <li>중소기업이 아닌 발행자/ 상장회사 및/또는 자산이 IDR 2,500억 초과하는 회사에 의해 통제되지 않아야 함</li> </ul>	<ul style="list-style-type: none"> <li>순 유형 자산 ("NTA") 최소 Rp 2,500 억; 또는</li> <li>최근 2년 내 세전 누적 수익 min. IDR1000억 및 시가 총액 최소 IDR1조; 또는</li> <li>수익 최소IDR8000억 및 시가 총액 최소 IDR8조; 또는</li> <li>총 자산 최소 IDR2조 및 시가 총액 최소 IDR4조; 또는</li> <li>최근 2년 내 운영 활동으로 인한 현금 흐름 최소 IDR2000억 및 시가 총액 최소 IDR4조</li> </ul>
5	총 주주 수	> 1,000	> 500	> 300	> 1,000
6	소수 주주가 소유 한 최소 주식 수	3 억 주 및 아래 요구 사항 충족: <ul style="list-style-type: none"> <li>최초 상장 전에 주식 가치 Rp. 5천억 미만인 경우 총 발행 주식의 20 % 이상; 또는</li> <li>최초 상장 전에 주식 가치 Rp. 5천억이상 Rp. 2조 미만의 경우 총 발행 주식의 15 % 이상; 또는</li> <li>최초 상장 전에 주식 가치 Rp. 2조 이상인 경우 총 발행 주식의 10 % 이상</li> </ul>	1 억 5 천만 주 및 아래 요구 사항 충족: <ul style="list-style-type: none"> <li>최초 상장 전에 주식 가치 Rp. 5천억 미만인 경우 총 발행 주식의 20 % 이상; 또는</li> <li>최초 상장 전에 주식 가치 Rp. 5천억이상 Rp. 2조 미만의 경우 총 발행 주식의 15 % 이상; 또는</li> <li>최초 상장 전에 주식 가치 Rp. 2조 이상인 경우 총 발행 주식의 10 % 이상</li> </ul>	총 발행 주식의 20 % 이상	3 억 주 및 아래 요구 사항 충족: <ul style="list-style-type: none"> <li>최초 상장 전에 주식 가치 Rp. 5천억 미만인 경우 총 발행 주식의 20 % 이상; 또는</li> <li>최초 상장 전에 주식 가치 Rp. 5천억이상 Rp. 2조 미만의 경우 총 발행 주식의 15 % 이상; 또는</li> <li>최초 상장 전에 주식 가치 Rp. 2조 이상인 경우 총 발행 주식의 10 % 이상</li> </ul>
7	주주 가격	IDR100	IDR100	IDR50	IDR100

No	과목	메인 트레이딩 보드	개발 트레이딩 보드	가속 트레이딩 보드	신경제 보드
8	독립적인 감사회	감사회의 30% 이상	감사회의 30% 이상	감사회의 30% 이상이며 아래 요건을 충족해야 함: <ul style="list-style-type: none"> <li>• 중규모 자산을 보유한 발행인의 경우 6개월 전환</li> <li>• 소규모 자산을 보유한 발행인의 경우 1년 전환</li> </ul>	감사회의 30% 이상
9	회사비서	√	√	아래 요건을 충족해야 함: <ul style="list-style-type: none"> <li>• 중규모 자산을 보유한 발행인의 경우 6개월 전환</li> <li>• 소규모 자산을 보유한 발행인의 경우 1년 전환</li> </ul>	√
10	감사위원회 및 내부감사부	√	√	아래 요건을 충족해야 함: <ul style="list-style-type: none"> <li>• 중규모 자산을 보유한 발행인의 경우 6개월 전환</li> <li>• 소규모 자산을 보유한 발행인의 경우 1년 전환</li> </ul>	√
11	지명 및 보수위원회	√	√	아래 요건을 충족해야 함: <ul style="list-style-type: none"> <li>• 중규모 자산을 보유한 발행인의 경우 6개월 전환</li> <li>• 소규모 자산을 보유한 발행인의 경우 1년 전환</li> </ul>	√

### 예탁원 PT Kustodian Sentral Efek Indonesia (KSEI)

자카르타에 본사를 둔 KSEI는 IDX와의 계약에 따라 IDX 거래의 중앙 보관 및 결제 서비스를 제공함. 보관 은행, 증권 회사 및 기타 기관에 서비스를 제공함. KSEI는 PT Bursa Efek Indonesia(BEI), PT Kliring Penjaminan Efek(KPEI)와 함께 자율규제기관(SRO) 중 하나임.

### PT Kliring Penjaminan Efek (KPEI)

KPEI는 OJK의 감독 하에 청산 및 인수 업무를 수행하는 자율규제기관(SRO) 중 하나임. KPEI는 청산 및 인수 기관으로서 OJK가 규정한 조항에 따라 정기적이고 공정하며 효율적인 외환 거래 결제를 위한 청산 및 인수 서비스와 기타 서비스를 보장합니다. KPEI는 IDX 소유임.

### Financial Services Authority (OJK)

2013 년 1 월 1 일부터 OJK는 자본 시장, 보험 회사, 증권 회사 및 멀티파이낸스 회사를 규제하기 시작했음. 또한 OJK는 2014 년 1 월 1 일, 은행을 모니터링하기 시작했음.

OJK는 은행, 자본 시장, 보험 및 기타 금융 서비스 부문을 포괄하는 은행 및 비은행 금융 기관 모두를 위한 "원 스톱"규제 기관으로 기능하기 위해 설립되었음. OJK는 금융 서비스 부문의 부패를 조사하고, 위약금을 관리하고, 조사를 수행하고, 기소를 시작하며 라이선스를 취소할 권한이 있음. OJK는 또한 금융 서비스 업계의 소비자 보호에서 중심적인 역할을 수행하고 소비자 서비스 불만을 해결하고 소비자를 대신하여 법적 주장을 제기하는 것을 목표로 함.

OJK는 재무부 및 인도네시아 중앙 은행과 같은 다른 정부 기관과 협력 할 것으로 예상됨. 2013 년 말에 인도네시아 중앙 은행의 상업 및 Sharia 은행 감독 권한을 OJK로 이전한 이후 인도네시아 중앙 은행의 주요 임무는 통화 및 지불 시스템의 안정성을 감독하는 것임.

COVID-19 상황을 고려하여 인도네시아 정부는 코로나 바이러스 2019 (COVID-19) 관리 및/또는 국가 경제 및/또는 금융 시스템 안정성에 해를 끼치는 위협에 대처하기 위한 국가 재정 정책 및 금융 시스템 안정성에 관한 법률 No. 1/2020 (이후 2021년 제7호 법률로 개정됨)을 제정했으며 COVID-19 및 국가 경제와 금융 시스템의 안정성 위협에 대응하기 위해 국가 예산 지출을 할당하는 데 중점을 두었음.

COVID-19 기간 동안 국가 경제 및 금융 시스템 안정성을 지원하기 위해 OJK는 경기 대응 규정, 공개 기업을 위한 주주 총회 메커니즘, 전자 주주 총회, 자재 거래 및 사업 활동 변경, COVID-19로 인한 금융 문제를 처리하기 위해 OJK에서 은행에 서면 명령과 관련된 몇 가지 규정을 발표했음. 또한 OJK는 COVID-19의 영향을 받은 은행 대출 구조조정 정책이 2024년 3월 31일부로 종료되었다고 발표했으며 인도네시아는 COVID-19로부터 해방되었다고 선언했지만, COVID-19 동안 시행되었던 몇 가지 관행(예: e-GMS)이 관행은 여전히 유지되고 있음.

### 채권 시장

인도네시아 채권 시장은 주로 정부 채권과 기업 채권으로 구성됨. 자산 기반 유가 증권의 국내 발행은 특정 규제 체제에서 허용됨. 또한 정부는 지방채 발행을 허용하는 규정을 발표했음.

국가 정부는 루피아와 외화에서 단기, 중기 및 장기 만기와 다양한 채권을 발행했음. 국가 정부 채권은 인도네시아 국채 (Surat Utang Negara) 와 루피아 또는 외화로 Sharia 원칙에 따라 발행 된 채권으로 주 샤리아 증권 (Surat Berharga Syariah Negara, 일반적으로 SBSN이라고 함)으로 구성됨. SBSN는 sukuk ijarah 판매 및 리스백 구조를 활용하여 발행되었음.

회사채는 주로 기존의 회사채, MTN (Medium Term Notes), Sukuk 및 전환 사채로 구성됨. 또한 기업 발행사는 해외 특수 목적 단체를 통한 해외 채권 발행을 통해 국제 자본 시장을 정기적으로 탐색함.

지방 채권 (지방 정부가 발행 한 채권)은 지역 자율 원칙에 따라 이행되고 지역 인프라 프로젝트의 자금 지원을 촉진하기위한 것임. 지방 채권은 1 년 이상의 만기를 갖고 루피아로 표시되며 국내 자본 시장을 통해 인도네시아 국민에게 제공됨. 지방 채권은 해당 채권 발행으로 자금을 조달할 지역 프로젝트를 담보로 확보할 수 있음. 이러한 지방채권은 중앙정부로부터 보장되지 않음.

자본 시장 규제는 특정 상황에서 공모 없이 채무 증권을 발행하는 것을 허용함. 공모 없는 채무 증권 발행과 관련하여 공모 없이 채권 및/또는 sukuk 발행에 관한 OJK 규정 No. 30/POJK.04/201의 제정은 이러한 문제를 다루는 법적 틀을 규제할 것임.

최근 인도네시아는 지속 가능한 금융을 확대하기 위해 채권 시장 규정을 업데이트하였으며 이는 지속 가능한 채권 및 sukuk의 발행과 요건을 다루는 2023년 OJK 규정 No.18/2023을 제정하여 그린본드 발행 및 요건에 관한 OJK 규정No.60/2017을 대체함. 새 규정은 지속 가능한 금융의 범위를 확장하여 환경 프로젝트뿐만 아니라 사회적 측면도 포함하도록 하였으며 공모 여부와 관계없이 지속 가능한 채권 및/또는 sukuk의 발행을 허용하고 있음.

### 정보 공개

유가 증권 발행 및 / 또는 IDX 상장을 고려중인 공개 회사는 재무제표 및 기타 공개 문서를 OJK에 제출하고 일반에게 공개해야 함. 자본 시장 규제 기관인 OJK는 연간 및 중간 재무제표와 자금 사용에 대한 분기 별 보고서를 포함하여 공개 회사의 재무제표에 대한 최소 표준을 설정함. 재무제표는 인도네시아 회계원 (Ikatan Akuntan Indonesia or IAI)이 수립한 인도네시아 재무 회계 기준 (Pernyataan Standar Akuntansi Keuangan, PSAK)과 인도네시아 자본 시장에서 일반적으로 인정되는 기타 회계 관행에 따라 작성해야 함. 그리고 재무상태표, 손익 계산서, 자본 변동표, 현금 흐름표 및 재무제표에 대한 주석을 포함함.

연결 재무제표에는 모회사가 통제하는 모든 종속 회사가 포함되어야 함. 지배 기업은 종속 기업을 통해 직접 소유하거나 간접적으로 소유하거나 회사의 의결권의 50 % 이상을 소유하거나 모회사가 다음 조건 중 하나를 충족하는 경우에 존재하는 것으로 간주됨:

- 회사는 다른 투자자들과의 계약으로 투표권의 50 % 이상을 보유하고 있음;
- 회사는 정관 또는 계약에 따라 재무 및 운영 정책을 지시하고 결정할 권한이 있음;
- 회사는 회사 경영진의 과반수를 임명하거나 해임 할 권한이 있음; 또는
- 회사는 경영 회의에서 대부분의 의결권을 지시 할 권한이 있음.

그러나 아래와 같은 경우, 해당 자회사는 연결에서 제외됨:

- 종속 기업의 주식은 가까운 장래에 처분 될 예정으로 인수되고 보유되기 때문에 일시적인 통제가 가능함. 또는
- 자회사는 심각한 장기적 제해를 받고있어 지주 회사로 자금을 이체하는 능력이 크게 손상됨.

또한 인도네시아의 각 공개회사는 영업일 기준 2 일 이내에 OJK에 공개 통지 및 통지를 제공함으로써 회사의 가치에 영향을 줄 수 있는 모든 사건을 공개해야 함. 다음과 같은 경우에는 공시가 필요함.

- 합작 투자 회사의 합병, 주식 구매, 통합 또는 설립;
- 주식 분할 또는 배당금;
- 특별한 배당금 수입;
- 중요한 계약의 취득 또는 상실;
- 중요한 신제품 또는 혁신;
- 통제의 변화 또는 경영의 중대한 변화;
- 채무 증권의 구매 또는 상환 요청;
- 중요한 양의 유가 증권을 일반인 또는 개인에게 판매;
- 자재 자산의 구매 또는 판매로 인한 손실;
- 상대적으로 중요한 노동 분쟁;
- 회사 및 / 또는 회사의 이사 또는 감사위원에 대한 중요한 소송;
- 다른 회사의 증권 구매 제안;
- 회사의 감사인 교체;
- 회사의 채무 의무의 수탁자의 교체;
- 회사의 회계 연도 변경
- 기타 정보 및 중요한 사실

### 사모 발행

인도네시아의 경우, 사모를 통해 증권을 판매하는 것은 회사와 특정 투자자 간의 직접 협상을 통해 수행 될 수 있음. 거래가 대중 매체를 통해 인도네시아 국민에게 제공되지 않고, 100 명 이하의 당사자에게 제공되고 50 명 이하의 당사자에게 판매되는 경우, 국내 자본 시장 거래는 사모 거래를 구성할 수 있음.

아래 조건이 충족되는 경우 기존 주주의 신주인수권 없이 자본 증가를 통한 상장 회사의 사모 발행이 가능함.

- Financial balance corrections;
- Other than financial balance corrections;
- 아래와 같은 보너스 주식 발행:
  - 이익 잉여금에서 자본으로 전환되는 주식 배당; 및/또는
  - 자본금으로 전환되는 자본잉여금의 주식배당 형태를 취하지 않음.

또한 회사는 유상증자에 대한 GMS의 참석률과 의결 정족수를 고려하여 GMS의 승인을 받아야 함.

자본 증가의 주요 목적은 다음 조건 중 하나에 해당하는 회사의 재무 상태를 개선하는 것임:

- 인도네시아 중앙 은행 또는 다른 정부 기관으로부터 회사의 납입 자본의 100 % 이상의 대출을 받았거나 다른 사유로 정부 기관에 의한 구조 조정을 초래할 은행.
- 순 운전 자본금이 마이너스이고 주주 총회가 자본 증가를 승인할 당시 회사 자산의 80 %를 초과하는 의무가 있는 비은행 회사; 또는
- 회사가 채무 불이행 상태이거나 제3자에 대한 채무로 인하여, 채무 불이행을 피할 수 없으며, 해당 채권자가 주식 또는 전환채권으로 상환 받는것에 동의한 경우

Financial balance corrections 이외의 목적으로 증자할 경우 MOLHR에 신고된 AOA 개정안에 따라 발행 및 납입 주식 총액 또는 납입 자본금의 최대 10%까지 실시 할 수 있음.

회사는 선제적 권리없이 자본 증액을 집행하기 최소 5 일 (업무 일 기준) 전에 OJK에 제안된 사적 모집을 통지해야 하며, 일반인에게도 공지해야 함. 회사는 완료 후 2 일 이내에 수량과 주가에 대한 정보를 포함하여 OJK와 일반 대중에게 결과를 통지해야 함.

### 주식공개상장 (IPO) 프로세스

인도네시아에서 주식공개상장을 수행하려는 회사는 OJK에 등록 진술서 및 지원 문서를 제출해야 함. 발행인은 상기 문서에 공개된 정보의 완전성 및 정확성에 대해 책임이 있음 (제출시 결정되지 않을 수 있는 제공 가격 및 등록 유효 날짜와 같은 특정 정보는 제외). 등록 진술서를 제출 한 후, 법령 및 규정에 따른 유효 요건을 충족하기 위해 발행인은 추가 정보를 제출하거나 등록 진술을 수정하도록 요청 받을 수 있음.

발행인은 OJK로부터 허가를 받은 날로부터 2 일 (근무일 기준) 이내에 인도네시아 전국적으로 일간지 1 일 신문에 IPO에 대한 요약서를 발표해야 하며, 같은 날로부터 2근무일 이내에 관련 공표 증거를 OJK에 제공해야 함.

발행인은 OJK의 서면 승인을 받아 예비 안내서 (도서 작성의 목적으로)를 사용하여 제안을 수행 할 수도 있음.

### 등록 진술서의 효력

발행인의 등록 진술서는 다음과 같이 효력을 가짐.

- a. 시간의 흐름에 따라:
  - OJK가 공개 제안에 대한 등록 진술서와 관련된 모든 기준이 충족된 완전한 등록 진술을 받은 후 45 일; 또는
  - 최종 수정본이 OJK에 전달된 날짜, 또는 OJK의 요구 사항이 완료된 날짜 후 45 일
- b. OJK의 진술에 따르면 추가 변경 사항이 없으며 추가 정보가 필요하지 않음.

등록 진술서가 효력을 발휘하면 발행인은 다음과 같은 의무를 갖는다:

- a. 공개 또는 예비 구매자에게 등록 진술서의 일부인 필요한 안내서를 제공함.
- b. PRINT (“Sistem Perizinan Otoritas Jasa Keuangan”)를 통해 안내서 및 지원 서류를 제출함;
- c. 등록 진술서의 효력 발생 일 1 일 이내에 1 회 이상 전국 신문에서 요약 안내서에 변경 및 / 또는 추가가 있을 경우 발표하고, 그 후 2 근무일 이내에 OJK에 그러한 증거를 제출함.

#### 공개 상장 기간, 주식배분 및 보고서

발행인은 등록 진술서가 발효된 날로부터 2 일 (근무일 기준) 이내에 IPO를 수행해야 함. 공모 기간은 근무일 기준 1 ~ 5 일 이내이며 공모 기간이 종료된 후 2 일 (근무일 기준) 이내에 주식을 할당해야 함. 그 후, 그러한 주식의 배분은 할당 일로부터 1 근무일 이내에 수행되어야 함.

증권인수업자 또는 발행인은 주식 배정일로부터 5 근무일 이내에 OJK에 공개 상장에 관한 보고서를 제출해야 함. 그 후, 증권인수업자 또는 발행인 (발행인이 증권인수업자를 사용하지 않는 경우)은 공개 상장에 대한 특정 검사를 수행하기 위해 공무원을 임명해야 하며, 공모 기간 종료 후 30 일 이내에 OJK에 접수 되어야 함.

제공된 주식이 IDX에 상장될 경우, 주식 배분 일 후 1 일 이내에 상장해야 함.

#### 신주 발행

인도네시아의 공개 회사가 자본을 늘리려는 경우, 해당 공개 회사의 기존 주주는 각각의 현재 지분 비율에 비례하여 새로 발행된 유가 증권 일부의 취득할 선제적 권리를 갖는다.

공개 회사가 신주를 발행하는 경우, 총 주식 및 발행주식은 등록 진술서가 제출된 날짜의 총 납입 자본금의 35 %를 초과할 수 없음.

신주 발행에는 기존 주주나 일반인이 구매하지 않은 나머지 주식을 동일한 가격과 조건으로 구매할 의무가 있는 대기 구매자가 포함됨. 대기 구매자 역할을 하는 당사자는 재무 이익과 대기 구매자 역할을 할 수 있는 능력을 보여주는 재무제표 (회사) 또는 당좌 계좌 내역 (개인)을 제공해야 함.

### 7. Banking and lending (은행 및 대출)

인도네시아 중앙 은행은 인도네시아의 중앙 은행임. 금융 부문의 발전 및 강화에 관한 법률 제4/2023호(인도네시아 중앙은행법)에 의해 최종 개정된 인도네시아 은행 관련 법률 제23/1999호에 따라 인도네시아 중앙 은행은 법률로 달리 명시되지 않는 한 정부 및 / 또는 기타 당사자의 간섭이 없는 독립 주 기관임. 인도네시아 중앙은행의 주요 목표는 루피아화 가치의 안정성을 달성하고 결제 시스템의 안정성을 유지하며, 지속 가능한 경제 성장을 지원하기 위해 금융 시스템의 안정성을 유지하는 것임. 인도네시아 은행법은 앞서 언급한 목적을 달성하기 위해 인도네시아 중앙은행이 아래와 같은 업무를 수행하도록 규정하고 있음:

- a. 지속 가능하고 일관되며 투명한 방식으로 통화 정책 결정 및 시행  
통화 정책을 결정하고 시행하는 과정에서 인도네시아 중앙은행은 아래와 같은 권한을 갖는다:
  1. 금리 관리
  2. 환율 관리
  3. 유동성 관리
  4. 외환 거래 관리
  5. 국가 외환보유액 관리
  6. 화폐시장과 외환시장을 규제, 감독, 발전
  7. 기타 통화정책을 수립하고 시행함

상기 권한을 이행함에 있어 인도네시아 중앙은행은 아래를 수행해야 함

1. 제재의 규제, 감독, 조사 및 부과
2. 책임감 있고 투명한 정책 커뮤니케이션; 및
3. 정부, 당국 및 관련 이해관계자와의 정책 조정.

b. 원활한 결제 시스템 규제 및 유지

원활한 결제 시스템 규제 및 유지와 관련하여 인도네시아 중앙은행은 아래와 같은 권한을 갖는다:

1. 지불 시스템 서비스 구현을 위한 승인 및 라이선스 구현 및 제공함;
2. 지불 시스템 서비스 제공자가 자신의 활동에 대한 보고서를 제출하도록 요구한다.
3. 결제 수단의 사용을 결정한다.
4. 활동에 대한 보고서를 제출하기 위해

c. 거시건전성 정책 수립 및 실행

거시 건전성 정책을 수립하고 실행하기 위해 인도네시아 중앙은행은 아래를 수행할 권한이 있음:

1. 거시건전성 규제;
2. 조사 및 제재 부과를 포함한 거시건전성 감독;
3. 포괄적이고 지속 가능한 금융의 규제 및 개발;
4. 최후의 대부자 역할을 수행하기 위해 은행에 자금을 제공;
5. 인도네시아 예금보험 가입 시 인도네시아 예금보험공사가 소유한 역환매조건부채권(환매조건부채권) 및/또는 국채 매입
6. 유동성이 필요한 회사
7. 관계 당국과의 협조

그러나 2014 년 1 월 1 일부터 OJK는 은행의 주요 규제 기관으로서의 역할을 인도네시아 중앙 은행을 대신하여 맡았음. 위에서 언급 한 바와 같이 인도네시아 정부는 COVID-19 대유행으로 인한 악영향에 잘 대응하기 위해 각각의 역할과 기능을 효율화하는 인도네시아 중앙은행 관리 특정 법률 및 규정의 수정을 고려하고 있음. 이와 관련하여 옴니버스 법률은 은행업무관련 특정 권한을 인도네시아 중앙은행으로 부터OJK 및 중앙정부로 이관함. 옴니버스 법률에 따라 이전 인도네시아 중앙 은행이 갖고있던 은행설립 자격요건 결정권은 이제 OJK가 맡음. 또한 과거 이슬람은행의 외국인 소유권 제한 조항이 비정부 독립기관으로서의 인니중앙은행 규정에 따랐으나 옴니버스 법률은 이 권한을 중앙정부로 이관함 (즉, 정부는 정부가 준비한 투자에 관한 법률 및 규정을 통해 이슬람은행의 외국인 소유권을 제한함). 따라서 규제 프레임워크를 재정비하는 것 외에 옴니버스 법률은 이슬람 은행의 외국인 소유 제한 권한을 중앙정부로 집중화 함.

또한, 2022년 1월 12일 인도네시아 정부는 금융 부문의 발전 및 강화에 관한 법률 제4호(“PPSK 법률”)를 제정했는데 이는 오랫동안 기다려온 금융 부문의 “법적 우산”인 인도네시아 금융 부문의 근본적인 과제를 해결하고 역동적이고 강력하며 독립적이고 지속 가능하며 정의로운 국가 경제를 구축함. PPSK 법률은 인도네시아 중앙은행, OJK, 은행, 샤리아 은행, 보험 등과 관련된 법률 및 규정을 포함하여 금융 부문 생태계와 관련된 다양한 기존 법률 및 규정에 따라 새로운 조항을 개정, 대체 및/또는 규정함. OJK에 관한 2011년 법률 제21호(“2011년 법률 21호”)는 은행, 파생 금융, 탄소 교환, 자본 시장, 보험, 보증, 연금 기금 및 금융을 포함한 금융 서비스 활동에서 OJK 감독 범위를 규정했으며 PPSK 법률은 ITSK 부문은 물론 디지털 금융 자산 및 암호화폐 자산에 대한 규제 및 감독을 수행하는 새로운 역할을 추가하여 법률 21/2011에 따라 규정된 조항을 개정함. 또한 OJK는 금융 서비스 부문에서 운영되는 협동조합에 대한 허가, 규제 및 감독도 수행할 예정이며 이 문제에 관한 추가 조항은 향후 OJK 규정에 따라 명시될 것임.



### 기본자본을 기반으로 은행 분류

초기에 OJK는 은행의 기본자본을 기반으로 사업 활동 및 사무실 네트워크에 관한 OJK 규정No. 6/2016 ("OJK 규정 6/2016")에 따라 BUKU 1(가장 작은 자본 카테고리)에서 BUKU 4(가장 큰 자본 카테고리)까지의 4가지 범주로 은행 분류(이전에는 Bank Umum berdasarkan Kegiatan Usaha 또는 "BUKU"라고 함)를 규정했으며 이러한 분류는 각 카테고리에 속한 은행이 수행할 수 있는 사업 활동을 결정함 (예: 외환 관련 활동, 재무 관련 활동, 지역/전세계 활동 범위 등). 그러나 상업 은행에 대한 OJK 규정 번호 12/2021("OJK 규정 12/2021")이 BUKU 분류를 대체하고 아래와 같이 Kelompok Bank berdasarkan Modal Inti("KBMI") 형식으로 새로운 분류 를 제공한다:

- a. KBMI 1 (이전에 BUKU 1 및 BUKU 2): 기본자본이 IDR6조인 은행.
- b. KBMI 2 (이전에 BUKU 3): 기본자본이 IDR6조 이상에서 최대 IDR14조인 은행.
- c. KBMI 3 (이전에 BUKU 3 및 BUKU 4): 기본자본이 IDR14조 이상에서 최대 IDR70조인 은행; 및
- d. KBMI 4 (이전에 BUKU 4): 기본자본이 IDR 70조 이상인 은행.

### 단일 존재 정책 및 지분 제한

인도네시아 은행의 단일 소유권에 관한 OJK 규정 No. 39/POJK.03/2017(POJK 39/2017)에 따라 단일 소유권은 당사자가 한 은행의 지배주주가 될 수 있는 조건임. POJK 39/2017에 따른 지배 주주는 다음과 같은 법인, 개인 및/또는 비즈니스 그룹임.

- a. 회사 또는 은행이 발행한 총 주식의 25 % 이상을 소유하고 의결권을 보유함; 또는
- a. 회사 또는 은행에서 발행한 주식 총수의 25 % 미만을 소유하고 의결권을 가지고 있지만, 해당 인은 회사 또는 은행을 직접 또는 간접적으로 통제함을 입증 할 수 있음.

제 2 조 제 1 항 POJK 39/2017에 근거하여 위에서 언급 한 바와 같이, 각 당사자는 한 은행의 지배 주주 만 될 수 있음. 그러나 상기 규정은 다음과 같은 예외가 존재함:

- 서로 다른 원칙, 즉 전통적인 원칙과 샤리아 원칙으로 비즈니스 활동을 수행하는 두 개의 개별 은행의 지배 주주인 경우; 또한
- 두 개 은행의 지배주주이며, 그 중 하나는 조인트 벤처 은행이다.

해당 당사자가 다른 은행의 주식을 구매하여 둘 이상의 은행에서 지배 주주가 되는 경우, 해당 당사자는 POJK 39/2017의 2 조 1 항에 따른 조항을 이행해야 합니다. 이것은 다음을 통해 달성 될 수 있음:

- 피지배 은행들의 합병 또는 통합;
- 은행 부문에 지주 회사 설립; 또는
- (지주) 자회사의 모든 활동을 직접 통제하고 통합하기 위해 하나의 은행에 지주회사의 역할을 부여함.

Commercial Bank Ownership에 관한 OJK Regulation No. 56 / POJK.03 / 2016 (POJK 56/2016)에 따라 각 주주 범주에 대한 최대 은행 지분 소유량은 다음과 같음.

- 법인 및 비은행 금융 기관 및 비금융 기관의 형태의 주주는 은행 자본의 40 %;
- 법인의 비금융 기관 형태의 주주는 은행 자본의 30 %; 또한
- 개인 주주-20 %.

상기 최대 지분율은 중앙 정부 및 은행을 관리 및 / 또는 구조하기 위해 설립된 기관에는 적용되지 않음.

해외에 거주하는 외국인 또는 법인인 예비 지배 주주들은 다음 추가 요건을 충족해야 함.

- 은행에 주식을 소유함으로써 인도네시아 경제 발전을 지원하겠다는 약속을 함;
- 금융 기관의 법인에 대한 본국의 감독 당국의 권고를 얻는다; 또는
- 최소한 다음의 투자등급을 획득함; (i) 금융 기관 법인의 경우 최저 투자 등급보다 한 단계 높은 수준; (ii) 비은행 금융 기관 법인은 최저 투자 등급보다 2단계 높은 수준; 또한 (iii) 비금융 기관 법인은 최저 투자 등급보다 3단계 높은 수준.

### 해외 금융 의무

인도네시아는 인도네시아 이외의 지역에서 차입 금융을 받는 인도네시아 기업에 대한 몇 가지 보고 및 제출 의무가 존재함. 이러한 의무의 범위는 규정에 따라 다르지만 일반적으로 대출, 증서, 채권 및 금융리스가 보고 의무이며, 보증의 경우 경우에 따라 보고대상이 될 것임.

상기 요구 사항에는 회사의 연간 해외 차입 계획에 관한 인도네시아 중앙 은행에 대한 보고 의무와 인도네시아 중앙 은행, 재무부 및 해외 상업 융자 팀 (Tim Pinjaman Komersial Luar Negeri 또는 PKLN 팀)에 대한 거래 별 보고 요구 사항이 포함됨. 인도네시아 채무자는 거래별 보고서에서, 기본 거래 서류 사본을 포함한 후 대출의 실현 (즉, 도면 및 상황)에 대한 정기적인 보고서를 제공해야 함.

이러한 보고 요건은 본질적으로 행정적이며 채무자에게 부과됨. 준수하지 않는 채무자에게 부과될 수 있는 불이익이 있음.

또한, 채무자가 규정을 준수하지 않아 법원이 기본 대출 계약을 무효화한 법원 소송이 여러 차례 있었음. 이러한 결정이 규정의 부적절한 적용으로 비난받았지만, 대출 기관은 필수 보고서를 대출금을 최초로 사용하기 전에 제출하고 모든 정기 보고서가(후속 조건 또는 일반 약정에 따라) 완료됐는지 확인하는 것이 추천됨.

공공 인프라 프로젝트(BOT(Build-Operate-Transfer) 또는 PPP(공공 민간 파트너십)로 구현되는 프로젝트 포함)에 대한 해외 대출을 위해서는 일반적 보고 의무 외에 재무부의 승인이 필요함 (이전 해외 상업 대출(PKLN 또는 Pinjaman Komersial Luar Negeri)의 역할을 맡았음). 원칙적으로 이 승인은 주 예산에 영향을 줄 수 있는 프로젝트 차용에 대해 요청됨. 승인 절차는 시간이 많이 걸리며 제안된 프로젝트 구조 및 다른 정부 이해 당사자와 관련된 조정 (관련 국유 기업 포함)에 대한 프레젠테이션이 필요할 수 있음.

### 국내 계좌를 통한 외환 인출

수출 절차에서 외국환 수령 및 외국 차입의 외환 인출에 관한 인도네시아 중앙 은행 규정 No. 16 / 10 / PBI / 2014 (인도네시아 중앙 은행 규정 No. 17/23/PBI2015 및 No. 21/14/PBI/2019에 의해 수정됨) 및 은행 간행물 서신 No. 18/5/DSta/2016 (각각의 경우, 때때로 개정됨)에 따르면, 채무자는 국내 은행을 통해 해외 대출의 외환을 인출하고 정보를 제출, 인도네시아 중앙 은행에 해외 차입에 대한 보고서 (국내 외환 거래를 통한 대출 인출 증거(예 : 입금 및 / 또는 SWIFT 메시지 사본))를 제공해야함.

해외 차입의 현금 인출은 국내 은행의 외환거래를 통해 이루어지고, 대출이 이루어진 후 다음 달 15 일까지 인도네시아 중앙 은행에 보고되어야 함. 이 요건의 적용을 받는 해외 차입은 리파이낸싱 또는 채무 증권과 관련이 없는 비회전 대출 계약에서 발생하는 차입임. 인출된 차입금과 총 차입 약정 사이의 불일치는 채무자가 인도네시아 중앙 은행에 서면으로 설명해야 함.

이 규정에 따라 인도네시아 채무자가 국내은행을 통해 해외 차입 외환을 인출하지 않으면, 국내은행을 통해 외환 인출이 이루어지지 않은 각 대출의 명목 가치의 0.25 % (최대 Rp.50,000,000)에 해당하는 벌금이 부과됨. 증거 서류를 늦게 제출할 경우 채무자에게는 지연 시간당 Rp500,000의 벌금이 부과됨. 채무자가 해당 보고 월말까지 국내 은행을 통한 해외 대출 인출을 증명하는 증빙 서류를 제출할 수 없는 경우 국내은행을 통한 인출이 아닌 것으로 간주됨 (따라서 위의 제재가 적용될 수 있음).

### 루피아 거래 제한

인도네시아 중앙 은행자금시장 및 외환시장 관련 규정 No.6/2024(Bank Indonesia Regulation 6/2024)에 따라, 인도네시아 중앙은행에서 지정한 은행 및/또는 기타 당사자는 해외로 루피아 이체 제공, 해외 루피아에 대한 외환 선물한 거래(NDF), 외국인이 발행한 루피아 표시 채권 매입 등 특정 거래를 수행하는 것이 금지됨. 그러나 은행이 루피아를 사용하여 외국 당사자와 거래하는 것을 허용하는 몇 가지 예외 조항이 있음 (예: 신용/금융시설 제공의 경우, 이는 인도네시아 내 특정 경제 활동을 위한 것이어야 함 등).

### 차입자의 해징 비율, 유동성 비율 및 신용 등급 요건

비은행 법인의 해외 차입관리에 관한 인도네시아 중앙 은행 규정 No. 16/21/PBI/2014(2014년12월29일) (인니 중앙은행 규정 No. 18/4/PBI/2016 에 의해 최종 개정)은 비은행법인의 대외채무 관리에 신중한 원칙 적용, 해징 비율, 유동성 비율 및 신용 등급의 요건을 적용함.

이 규정은 2015년 1월 1일에 발효되었으며 일반적으로 해외 차입을 받으려는 비은행 회사는 다음을 충족해야 함.

- a. 해징 비율 25 %;
- b. 유동성 비율 70 %; 및
- c. 최소 "BB-"(double B minus)의 신용 등급 - 그러나 이 요건은 특히 재융자, 인프라 프로젝트 자금 조달(특정 조건에 따라) 및 무역 신용에 적용되지 않음.

위의 요구 사항은 거래 신용에 적용되지 않는다. 또한 신용 평가 요건은 (1) 리파이낸싱 또는 (2) 인프라 프로젝트 파이낸싱과 관련하여 양자 또는 다자간 파이낸싱 기관으로부터의 해외 차입에는 적용되지 않았음.

채무자는 위험 회피율, 유동성 비율 및 신용 등급의 이행과 관련하여 보고서 및 증빙 서류를 제출해야 함.

#### 금융 부문의 발전 및 강화에 관한 법률 4/2023호(PPSK법)의 주요 내용

##### • 샤리아 은행 분사

샤리아 은행에 관한 2008년 법률 제21호는 샤리아 사업부(Unit Usaha Syariah 또는 UUS)가 관련 모은행 자산 가치의 50%를 보유하거나 또는 법 제정 후 15년 이내에(즉, 2023년까지) PPSK 법률은 샤리아 은행법의 샤리아 사업부 분할의 특정 기간에 대한 조항을 무효화하고 이를 특정 제한 없이 개정함. 법률에 따르면 OJK가 정한 특정 요건을 충족한 후 기존 은행은 UUS를 분할하여 샤리아 은행이 되어야 함. 또한 OJK는 은행 통합 프레임워크에 따라 UUS 분할을 요청할 수도 있음. 필요한 분사를 수행하지 않는 은행에 부과될 수 있는 분사, 통합 및 제재에 관한 추가 조항은 샤리아 사업부에 대한 OJK 규정 2023년12호에 명시되어 있음.

##### • 금융 부문의 기술 혁신

PPSK 법률은 금융 부문 내 기술 혁신(Inovasi Teknologi Sektor Keuangan 또는 ITSK)을 디지털 금융 생태계와 관련된 제품, 활동, 서비스 및 비즈니스 모델에 영향을 미치는 기술 기반 혁신으로 정의함. ITSK 범위는 다음과 같다: 결제 시스템; 증권 거래의 결제; 투자 관리; 위기 관리; 자금 수집 및/또는 분배; 시장 지원; 암호화 자산을 포함한 디지털 금융 자산과 관련된 활동; 및 기타 디지털 금융 서비스 활동.

PPSK 법에 따라 BI와 OJK는 아래 원칙을 고려하여 각자의 권한 범위에 따라 ITSK 구현을 규제하고 감독함:

- a. 위험 완화를 통해 혁신을 장려하려는 노력 간의 균형
- b. 경제 통합 및 디지털 금융;
- c. 효율성과 건전한 사업 관행
- d. 소비자 보호; 그리고
- e. 당국 간의 규제 및 감독 조정.

##### • 디지털 루피아

2022년 11월 30일 인도네시아 중앙은행은 디지털 통화의 테스트 및 구현을 위한 프레임워크를 제공하는 디지털 루피아 개발에 대한 높은 수준의 설계인 백서를 발행했음. 광범위한 의미를 고려할 때, 이 국가 규모의 계획은 수립 및 실행에 있어 시너지 효과가 있는 노력이 필요함. 2011년 화폐에 관한 법률 제7호에서 지폐와 동전 등 물리적 형태인 루피아만 인정하고 있기 때문에, PPSK 법률에서 블록체인 기반 화폐인 디지털 루피아라는 새로운 유형의 화폐를 추가했음. 디지털 루피아는 인도네시아 중앙은행에 의해 지원, 발행, 유통 및 정리되며 인도네시아에서 법정 화폐로 취급됨. 디지털 루피아의 거버넌스는 아래와 같은 측면을 고려해야 한다는 점은 주목할 필요가 있음:

- a. 인도네시아 법정화폐로 디지털 루피아 제공
- b. 통화 안정성, 결제 시스템 및 금융 시스템을 유지하는 인도네시아 은행 의무 이행의 효율성
- c. 기술 혁신과 디지털 경제 및 금융 포용 지원
- d. 국가적으로 통합된 디지털 경제 및 금융의 발전; 및
- e. 데이터 및 정보 시스템의 보안은 물론 개인 데이터 보호를 보장할 수 있는 디지털 기술을 활용함.

또한, 디지털 루피아 계획을 수행함에 있어 인도네시아 중앙은행은 정부와 협력해야 함. 디지털 루피아 발행에 관한 추가 조항은 향후 BI 규정에 따라 제정될 예정임.

옴니버스 법률과 PPSK 법률이 현재 인도네시아 금융 기관 환경에 미치는 영향에 비추어 이 제안된 규제 도입의 결과를 지켜보는 것은 흥미로운 일이 될 것임.

## 8. Oil and Gas & Coal and Mineral Mining (석유 및 가스 및 석탄 및 광업)

### A. 석유 및 가스

인도네시아는 2004 년 후반에 순 정유수입국이 되었으며 2009 년 1 월 자발적으로 OPEC 회원국 자격을 정지시키고 2016 년 1 월에 재활성화했으나 1990년대 이후 석유 생산이 감소하고 있는 현실을 반영하여 2016 년 11 월에 다시 자발적으로 회원 자격을 정지하기로 결정했음.

최근 인도네시아 정부는 gross-split production sharing contracts에 관한 에너지광물자원부 법령 No. 12/2020에 의해 최종 개정된 에너지광물자원부 법령 No. 12/2020에 규정된 업스트림 석유 및 가스 컨세션 개발에 있어 투자자가 cost-recovery production sharing contracts를 선택 가능하게 함으로써 gross-split production sharing contracts완화를 통해 심해개발 및 비전통적인 석유 및 가스 자원개발과 다운스트림 인프라 (정유, 석유화학 플랜트 및 파이프라인) 개발등의 석유 및 가스 산업에 대한 추가 투자를 권장하고 있음.

인도네시아 법에 따라 석유 및 가스 사업은 다운스트림 및 업스트림 부문으로 구분됨. 이 법은 업스트림 활동이 유전에서 석유와 가스를 분리 및 정제하기 위한 시추 및 유정 완성, 운송, 저장 및 처리 시설 건설을 포함하는 탐사 및 개발로 구성되도록 규정하고 있음. 반면 다운스트림 활동에는 처리, 운송, 저장 및 거래가 포함됨. 에너지 자원부 장관은 인도네시아 에너지 부문 (MIGAS)에 대한 총괄 권한을 가지고 있음. MIGAS에서 석유 및 가스 활동 특별 태스크 포스(Satuan Kerja Khusus Pelaksana Kegiatan Usaha Hulu Minyak dan Gas Bumi 또는 SKK Migas)는 업스트림 부문 활동을 감독하는 규제 기관이며 인도네시아 정부를 대신하여 생산 공유 계약(PSC) 및 기타 유형의 협력 계약(예: 서비스 계약, 기술 지원 계약 및 향상된 오일 회수 계약)의 집행자임. 다운스트림 부문의 경우 다운스트림 석유 및 가스 규제 기관(Badan Pengatur Hilir Minyak dan Gas Bumi - BPHMIGAS)이 규제 기관임.

옴니버스법률(Omnibus Law)에 따라 석유 및 가스 부문에 대한 사업 허가 요건이 개정되었음. 옴니버스법률(Omnibus Law)은 동일한 활동 범위를 지정하지만 업스트림 및 다운스트림 석유 및 가스 사업 활동은 중앙 정부가 조직한 사업 허가를 기반으로 구현되어야 함. 또한 옴니버스법률은 기업이 중앙 정부가 설정한 사업 허가 요건을 충족하는 경우 다운스트림 석유 및 가스 사업 활동에 참여할 수 있도록 허용하며 따라서 이러한 사업 허가 요건을 충족한 사업체는 가공, 운송, 보관 및/또는 구매, 판매, 수출 및 수입과 같은 상업 활동에 참여할 수 있음 (목표로 하는 활동에 따라 다름). 그럼에도 불구하고 라이선싱 기반 체제로의 전환은 관료제를 간소화하고 이 부문 내 전체 라이선싱 프로세스를 촉진하는 것을 목표로 하면서 에너지 및 광물 자원 부문 내에서 위험 기반 비즈니스 라이선스를 구현하는 동안 사업 활동 및 제품에 대한 표준에 관한 에너지광물자원부 법령 No. 5/2021("MEMR 법령 5/2021")에 따라 관련 라이선스 프로세스가 전자적으로 통합될 (즉, Online Single Submission System) 것이며 에너지 및 광물 자원 부 내에서 위험 기반 비즈니스 라이선스를 구현하는 동안 사업 활동 및 제품에 적용되는 다양한 표준을 설정함 (석유 및 가스 부문 포함).

### 석유 및 가스 회사 인수

인도네시아에서 석유 및 가스 회사의 주식을 인수 또는 양도하는 경우 업스트림 또는 다운스트림 활동을 고려하여 관련 기관(이하 에너지광물자원부)에 사전 승인을 받거나 서면으로 신고해야 함. 예를 들어, 광물 및 에너지 자원 활동 감독에 관한 에너지광물자원부령 No. 48/2017은 업스트림 사업의 주식을 인수하려면 관련 장관의 사전 승인이 필요하다고 규정하고 있으며 다운스트림 사업의 주식 인수는 에너지광물자원부의 석유/가스국을 통해 에너지광물자원부 장관에게 관련 회사의 정관(법무인권부의 업데이트된 통지 접수/승인 포함)을 첨부하여 서면 통지만 하면 됨.

### 석유 및 가스 부문의 규제 프레임워크 개발

인도네시아의 석유 및 가스 규제 체계로서, 석유 및 천연가스에 관한 법률 No. 22/2001은 현재 개정될 국가 입법 프로그램(Program Legislasi Nasional 또는 Prolegnas) 목록에 있음. 중요한 담론 중 하나는 이전 정부 기관인 업스트림 석유 및 가스 사업 활동 집행 기관을 대체하여 SKK Migas를 부처 주도 모델 (특정 부처 산하) 또는 국영 석유 회사 주도 모델- (국영 석유 및 가스 회사인 Pertamina 산하) 또는 독립 기관(업스트림 석유 및 가스 사업에 특화됨)으로 전환하는 것임. 현재 SKK Migas가 업스트림 석유 및 가스 부문에서 인도네시아 정부를 감독하고 대표하는 데 중요한 역할을 하고 있기 때문에 SKK Migas 관련 동향을 주시하는 것이 중요함.

### B. 석탄 및 광업

광업 및 석탄에 관한 법률 No. 4/2009의 공표 (2009 채굴 법)에는 높은 규제 불확실성이 있었음. 그럼에도 불구하고 법이 발행된 직후, 국내 및 지역 발전을 위한 열탄과 코크스 및 아시아의 산업 용량 및 공공 인프라의 발전에 도움이 되는 여러 가지 상품에 대한 수요가 높았음. 2012년에는 전반적인 상품 수요 감소로 상황이 바뀌었음. 석탄 가격이 크게 낮아짐에 따라 많은 인도네시아 광산 업체가 생산 목표를 낮추고 효율성을 높이는 데 집중했음.

인도네시아 정부는 최근 광물 및 탄광업에 관한 법률 No. 4/2009의 개정에 관한 법률 No.3/2020(2020년 광업법)을 통과 시켰는데 여기에는 광구결정, 광물 및 석탄 관리 권한의 중앙집권화, 라이선스 업무 재조정, 투자 및 매각의무 및 CoW 및 CCoW 계약권자 지속 운영 등을 포함하나 이에 국한되지 않는 몇 가지 변경 사항을 도입했음. 현재 정부는 2020년 3월 광업법을 시행하기 위해 일련의 정부령을 준비하고 있음. 관련 법령의 많은 세부사항 및 규제 프레임워크는 향후 추가 정부령의 적용을 받는다.

다운스트림 활동을 장려하기 위해 옴니버스법은 다운 스트림 프로세스를 통해 석탄의 가치를 높이는 광산 사업자에게 0 % 로열티가 적용되는 새로운 인센티브를 제공함. 현재 인도네시아에서 대부분의 탄광사업은 원탄을 '파고, 운반하고, 판매'하는 것만으로 이루어지고 있음. 따라서 이 새로운 인센티브를 통해 광산업자들이 최종고객에 판매 전 다운스트림 활동을 증진할 것으로 기대하고 있음. 옴니버스법률의 제정에 따라 인도네시아 정부는 에너지 및 광물 자원 부문 기구에 관한 정부령 No. 25/2021 ("GR 25/2021")도 제정했으며 이에 따라 다음 조건에서 0% 로열티가 부과됨:

- 에너지 독립성(kemandirian energi)을 고려하고 산업용 원자재와 관련된 다양한 요구 사항을 충족함.
- 국내 석탄의 부가가치를 높이는 활동 중 사용되는 석탄의 양을 고려함

참고로, 로열티율 0% 부여와 관련된 활동, 금액, 요건 및 절차는 먼저 재무부 장관의 승인을 받아야 함.

또한 법률 3/2020 및 옴니버스법을 시행 이전의 시행령 체계를 점검하기 위해 광업 및 석탄 채굴 분야의 사업 면허 시행에 관한 정부령 No. 96/2021 이 발행되었다는 점도 주목할 만함. 따라서 이전 정부령 No. 23/2010(개정 포함)은 더 이상 적용되지 않음.

### Contracts of Work

2009 년 이전에는 인도네시아 정부와의 국제 투자자들이 주로 도급 (Kontrak Karya) 또는 석탄 작업 계약 (Perjanjian Karya Pengusahaan Pertambangan Batubara)으로 알려진 채굴 계약을 체결했음. 이 계약은 일반적으로 인도네시아의 1967 년 기본 광업법에 기초하여 투자자의 특정 광업 활동에 대한 전반적인 규제 체제와 재정 체제를 제공하기위한 것임. 다른 개발 도상국에서 발견된 전통적인 광업 양해 계약의 일부 특성을 유지하는 "작업 계약" 시스템은 현재 단계적으로 폐지되고 있음. 새로운 광산 프로젝트는 라이선싱 시스템 하에서 수행되어야 하며, 이는 국내 투자자가 개발한 광산 프로젝트와 외국 투자자가 개발한 광산 프로젝트 모두에 적용됨. 2009 년 이전에는 별도의 라이선스 시스템 (광업 허가 발행 (kuasa pertambangan 또는 KP))이 사용가능했지만 국내 광산 회사로 제한되었음. KP는 광업 사업 라이선스로 전환이 요구됐음.

2009 광업법에 따르면, 기존의 도급은 만료될 때까지 유효하지만 2010 년 1 월까지의 조건은 2009 채굴법에 따라 개정되어야 함 (주 수입과 관련된 것 이외). 현재 많은 작업 계약이 광업 사업 라이선스로 전환되었음. 그러나, 관련 광업 회사와 정부 사이에 몇몇 도급이 아직 협상 중이라고 보고된 바 있음.

도급 조건과 2009 광업법 체제 사이의 논란의 차이는 광업 영역의 최대 크기가 크게 감소하고 잠재적으로 더 엄격한 주식 투자 요구 사항 및 계약자 유지에 대한 제한 사항을 포함함.

그러나 2020년 광업법은 특정 법적요건(특히 세수증대 및 비과세 주수입의 증가 관련)을 충족하면 CoW 및 CCoW가 연장되는 것을 보장함. 연장기간과 관련, CoW 및 CCoW가 이전에 연장되지 않은 경우 최대 10 년 동안 각각 2회 연장 할 수 있음. CoW 및 CCoW가 이전에 첫 번째 연장을 받은 경우 CoW 및 CCoW는 최대 10 년 동안 두 번째 연장을 받을 수 있음. 상기 언급된 연장은 CoW 및 CCoW 를 지속운영 하는 IUPK 형식으로 이루어짐.

CoW 및 CCoW 연장 신청서(모든 행정적 필요 요구 사항 및 자료와 함께)는 각 CoW 및 CCoW 만료일 이전 5년전 늦어도 1년 전에 에너지광물자원부 장관(MEMR)에게 제출해야 함.

### 광업 사업 라이선스

주 보호 지역이 아닌 지역에서의 상업용 광업은 광업 사업 면허 (Izin Usaha Pertambangan 또는 IUP)에 의해 허가되고 주 보호 지역에서의 광업은 특별 광업 사업 면허 (IUP Khusus 또는 IUPK)로 허가됨. 2020년 광업법에 따라 광업관련 라이선스 발급권한은 중앙정부에 중앙집권화되고 있음. 단, 광업 및 탄광업 분야의 사업 면허 이행에 관한 정부령 No. 96/2021과 관련된 광업 및 탄광업 분야의 사업 면허 부여 위임에 관한 대통령령 No. 55/2022에 따라 중앙정부는 지방정부에 권한위임권이 있는데 예를 들면 커뮤니티 채굴 허가서(Izin Pertambangan Rakyat 또는 IPR) 및 암석 채굴 허가서(Surat Izin Penambangan Batuan 또는 SIPB)는 발급권을 지방정부에 위임할 수 있음.

비금속 광물 또는 암석에 대한 IUP는 신청을 통해 획득되며, 금속 광물 또는 석탄에 대한 IUP는 제안 및 경쟁입찰 프로세스를 통해 획득됨.

민간 기업에 발급 된 모든 IUPK 라이선스는 제안 및 경쟁입찰을 통해 획득됨. 그럼에도 불구하고, 국유 기업과 지역 소유 기업에 해당 라이선스의 우선권을 부여함.

채굴 활동 단계에 따라 탐사 또는 운영 생산 단계 지정된 라이선스가 부여되며 탐사 라이선스 보유자는 기본적으로 현행 법률 및 규정에 따라 행정적, 기술적, 환경적 및 재정적 요건을 충족하는 경우 채굴 사업 활동의 연속으로 생산 라이선스로의 업그레이드를 보장받는다.

면허 보유자는 우선적으로 국내 인력, 상품 및 서비스를 사용해야 함. 광업 서비스 제공 업체 (즉, 계약 업체)의 보유에 대한 특정 제한 사항도 있음. 또한 지역 사회를 개발하고 자원을 주는 프로그램을 포함하여 기업의 사회적 책임 프로그램을 개발해야 함.

2020광업법에 의거 금속광물 채광 및 석탄채광에 대한 "통합" IUP는 30 년 동안 유효하며 정부령 No. 96/2021에 명시된 기준과 관련 법률 및 규정에 의거 요건을 충족한 경우 10년간 연장이 보장됨.

이전의 2009년 광업법은 탐사 소유하는 IUP 및/또는 IUPK가 자가 탐사 및 타당성 조사에 참여하고 있을 때 우연히 채굴된 광물과 석탄을 보고하도록 요구했음. 이러한 보고서는 생산 로열티 부과 이전에 관련 라이선스 발급자에게 제출되어야 했음. 상기 조항은 더 이상 2020 광업법에 포함되어 있지 않는다.

또한 IUP 및 IUPK 보유자는 채광활동중 전용 광산 도로를 활용해야 함. 이러한 도로는 자체적으로 건설하거나 이미 광산 도로를 건설한 다른 IUP 또는 IUPK 보유자 또는 광산도로를 소유한 자와 협력하여 건설 할 수 있음. 이 조항은 현재의 관행을 반영하고 있음.

그러나 석유 및 가스 부문과 마찬가지로 MEMR 5/2021의 제정으로 인해 광업 부문의 비즈니스 라이선스도 위험 기반 사업 허가 제도로 변경되었음. 에너지 및 광물 자원 부문(광업 부문 포함)으로 분류되는 모든 사업 활동에 대한 위험 기반 비즈니스 라이선스는 2021년 7월 2일부터 Online Single Submission 시스템을 통해 처리되어야 함.

GR 25/2024로 개정된 광업 및 석탄광업 분야 사업 허가 시행에 관한 정부령 No. 96/2021에 따라 정부령 No.96/2021의 프레임워크에 포함되어 있던 사업 계획 및 예산(Rencana Kerja dan Anggaran Biaya - "RKAB")의 연간 요소가 삭제되었음. 이에 따라 에너지광물자원부(MEMR)는 사업 계획 및 예산의 작성, 제출 및 승인 절차 및 광물 및 석탄광업 사업 활동 실행 보고 절차에 관한 MEMR 규정 No.10/2023을 제정하였으며 MEMR 규정 제10/2023호에 따르면 RKAB의 유효기간은 탐사 단계의 경우 1년, 생산-운영 단계의 경우 3년으로 규정됨. 이 규정 시행 이전에 이미 승인되었거나 승인 절차가 진행 중인 RKAB는 유효성이 유지되거나 계속 처리될 예정임.

GR 25/2024의 다른 변경 사항은 이전에 국영기업에 부여되었던 광업 생산-운영 활동을 위한 IUP 및/또는 IUPK의 10년 연장이 이제 관련 IUP 및/또는 IUPK를 확보한 국영기업 자회사에도 적용됨.

### 광업 사업 라이선스

해당 당사자가 제후사가 아닌 한 광업 사업 면허는 다른 당사자에게 직접 양도 할 수 없음 (즉, 지분의 51 % 이상은 양도인이 소유함). 또한, 정부의 승인에 따라 국유 기업은 생산을 위해 채굴 지역의 일부를 계열사로 이전 할 수 있음 (다시 말해서 양도인이 지분의 51 % 이상을 소유하고 있음). 그럼에도 불구하고, 라이선스 보유자 인수를 통한 광업 사업 면허의 간접 취득이 관행이 되었음. 이러한 라이선스 간접 이전은 2009 광업법에 따라 탐사 완료 후 해당 규제 기관에 통지하여 허용될 수 있음.

이러한 간접 취득을 완료하는 과정에 관한 불확실성은 여전히 남아 있지만, 실무에 따르면 다음이 필요함:

- 해당 채굴 회사가 보유한 IUP를 발행 한 정부 당국의 투자 승인을 위한 추천서; 또한
- 투자과 관련하여 에너지 및 광물 자원부 장관 (또는 장관을 대신하여 사무국 장)의 허가서.

또한 대상 회사가 PMDN (현지 소유) 회사이고 인수자가 외국인인 경우 당사자는 PMA (외국 자본 투자) 회사로 전환하기위한 요구 사항을 완료해야 함.

2009광업법과 달리 2020광업법은 MEMR 승인에 따라 IUP /IUPK의 양도를 허용하고 있음. 해당 승인을 얻기 위한 최소 요구 사항은 다음과 같다. (i) IUP/IUPK 보유자는 탐사 활동을 완료해야하며 이는 자원 및 비축 데이터의 가용성으로 입증 될 수 있음. 또한 (ii) IUP / IUPK 보유자는 행정, 기술 및 재정 요건을 충족해야함.

2020광업법에 따라 IUP/IUPK 양도에도 유사한 조항이 적용됨. IUP/IUPK 보유자는 MEMR 승인 없이 지분 소유권을 양도 할 수 없음. 해당 승인을 얻기 위한 최소 요구 사항은 다음과 같다. (i) IUP/IUPK 보유자는 탐사 활동을 완료해야하며 이는 자원 및 비축 데이터의 가용성으로 입증 될 수 있음. 또한 (ii) IUP / IUPK 보유자는 행정, 기술, 환경 및 재정 요건을 충족해야함. IUP/IUPK 이전과 관련된 더 자세한 요구사항은 현재 에너지광물자원부 법령 221.K/HK.02/MEM.B/2021에 따라 규제됨.

### 채광/정제사업 라이선스

2020 광업법은 광산용 제련소/가공/정제 회사에 대한 라이선스가 산업부에서만 발급되도록 규제함으로써 독립형/비통합형 광산용 제련소/가공/정제 회사에 대한 라이선스 발급 제도의 이중성 문제를 명료화 했음.

독립형/비통합형 제련소를 보유하면 채굴 자산과 제련 자산 간의 구조화 유연성을 제공하여 이 두 자산은 서로 다른 이해 관계자/프로젝트 후원자가 보유할 수 있고 자본 및 재무구조 (보안 패키지 포함)가 서로 다를 수 있음. 그리고 간접적으로, 채광회사가 의무적 매각의무를 이행해야 할 때 제련 자산 "매각"을 회피할 수 있음.

### 지분 매각 요건

2020년 광업법에 따르면 외국인 소유 IUP 회사는 지분의 51%를 중앙정부, 지방정부, 국영기업, 지방정부 소유기업 및 민간기업에 점진적으로 매각해야 함. 점진적 매각 절차 이후에 직접 매각이 불가능한 경우 해당 매각은 인도네시아 증권거래소에서 채광회사 주식상장을 통해 수행 될 수 있음.

2020년 광업법은 매각에 대한 자세한 시기, 요구사항을 구체적으로 규정하고 있지 않는다. 그러나, 광물 및 탄광업 분야의 사업 면허 시행에 관한 정부령 No. 96/2021에 따른 최신 시행령에서 IUP(K) 보유자가 아래 프레임워크에 따라 지분을 매각할 의무가 있다고 규정하고 있음:

No	사업 유형	지분-매각 요건 (생산 활동이 시작된 이후)
1	노천 채굴 방식을 사용하여 채굴 활동을 수행하고 가공 및/또는 정제 시설이나 채굴 및/또는 이용 활동과 통합되지 않는 보유자	<ul style="list-style-type: none"> <li>• 생산10년차: 5%</li> <li>• 생산11년차: 10%</li> <li>• 생산12년차: 15%</li> <li>• 생산13년차: 20%</li> <li>• 생산14년차: 30%</li> <li>• 생산15년차: 51%</li> </ul>
2	노천 채굴 방식을 사용하여 채굴 활동을 수행하고 가공 및/또는 정제 시설이나 채굴 및/또는 이용 활동과 통합된 보유자	<ul style="list-style-type: none"> <li>• 생산15년차: 5%</li> <li>• 생산16년차: 10%</li> <li>• 생산17년차: 15%</li> <li>• 생산18년차: 20%</li> <li>• 생산19년차: 30%</li> <li>• 생산20년차: 51%</li> </ul>
3	지하 채굴 방법을 사용하여 채굴 활동을 수행하고 가공 및/또는 정제 시설이나 채굴 및/또는 이용 활동과 통합되지 않는 보유자	<ul style="list-style-type: none"> <li>• 생산15년차: 5%</li> <li>• 생산16년차: 10%</li> <li>• 생산17년차: 15%</li> <li>• 생산18년차: 20%</li> <li>• 생산19년차: 30%</li> <li>• 생산20년차: 51%</li> </ul>
4	지하 채굴 방법을 사용하여 채굴 활동을 수행하고 가공 및/또는 정제 시설이나 채굴 및/또는 이용 활동과 통합된 보유자	<ul style="list-style-type: none"> <li>• 생산20년차: 5%</li> <li>• 생산21년차: 10%</li> <li>• 생산22년차: 15%</li> <li>• 생산23년차: 20%</li> <li>• 생산24년차: 30%</li> <li>• 생산25년차: 51%</li> </ul>



지분 매각 이후 IUP(K) 보유자의 자본금이 증가하는 경우, 매각된 지분은 지분 매각 의무가 있는 지분 금액 미만으로 회석될 수 없다는 점도 주목할 만함.

IUP(K) 보유자의 지분 매각 의무에 따라 CoW 및 CCoW 보유자는 광물 및 석탄 채굴 사업 활동에 대한 매각 절차 및 매각 주가 결정 메커니즘에 관한 에너지광물자원부 장관령 제43/2018호에 의해 최종 개정된 에너지광물자원부 장관령 제9/2017호에 따라 지분 매각을 이행할 의무가 있음.

## 건설

### 옴니버스법을 공포 및 시행령에 따른 건설업 체제

인도네시아 정부는 2021년 2월 2일 인도네시아에서 오래된 장애를 줄이고 사업수행의 용이성 개선을 위한 옴니버스법을 제정에 따라 일련의 시행령을 발표했음. 옴니버스법률은 건설업을 포함한 광범위한 사업 부문에 걸쳐 76개 법률 및 정부령 45개, 대통령령 4개로 구성된 시행령을 개정함.

건설 부문과 관련하여, 건설 서비스에 관한 법률No.2/2017의 (2017년1월12일) (“Construction Services Law”) 시행령에 관한 정부령 No. 22/2020(“GR 22/20”)의 개정에 대한 정부령 No. 14/2021은 옴니버스법률의 목적에 부합하는 시행령임. 이는 건설업법에 따라 자본 요건, 라이선스 및 친환경 건설 등과 관련된 규정을 수정하기 위한 것임.

또한2020년 4월 23일(옴니버스법률 시행 6개월 전)에 인도네시아 정부가 오랫동안 기다려온 건설 서비스 시행령인 GR 20/20을 통과시켰음.

GR 22/20은 건설업법 시행에 중대한 변화를 가져왔음. 다음 규정은 폐지되었으며 더 이상 적용되지 않는다.

- 건설 서비스 커뮤니티의 비즈니스 및 역할에 관한 정부령 No. 92/2010(2010년12월29일)에 의해 최종 수정된 정부령 No. 28/2000(2000년5월 30일).
- 건설 서비스 시행에 관한 정부령 No. 54/2016(2016년11월22일)에 의해 최종 수정된 정부령 No. 29/2000(2000년5월30일).
- 건설 서비스 감독 시행에 관한 정부령No. 30/2000(2000년5월30일).

## 건설 서비스 분류

건설업법에 따라 건설 서비스는 다음 활동을 포함하는 건설 컨설팅 서비스 및/또는 건설업 서비스로 정의됨:

### 1. 건설 컨설팅 서비스는 평가, 계획, 설계, 감독 및 건설 관리를 포함하는 활동의 전체 또는 일부를 의미함.

건설 컨설팅 서비스는 아래 두 가지 분류로 나뉨:

- 건축, 엔지니어링, 통합 엔지니어링, 조경 및 도시 계획을 다루는 일반 건설 컨설팅 서비스.
- 과학 및 기술 컨설팅, 기술 테스트 및 분석을 포괄하는 특수 건설 컨설팅 서비스

### 2. 건설업 서비스는 건설, 운영, 유지 보수, 철거 및 건물 재건축을 포함하는 활동의 전체 또는 일부를 의미함.

건설업 서비스는 아래 두 가지 분류로 나뉨:

- 건물 건설 및 토목 건설을 포괄하는 일반 건설업 서비스.
- 설치, 특수 건설, 조립공사, 마감공사, 장비 임대 및 준비를 포함하는 특수 건설업 서비스.

### 3. 건설공사 통합서비스란 건설컨설팅과 건설공사의 결합을 의미함. 여기에는 건물 건설 및 토목 건설이 포함됨.

그러나 건설 컨설팅 서비스 제공자는 다른 범주의 건설 서비스를 수행하는 것이 허용되지 않는다 (건설업 서비스 또는 건설공사 통합서비스). 이에 건설 서비스 제공자는 한 가지 유형의 건설 서비스 사업만을 영위하여야 하며 자신이 영위하는 건설 서비스 사업 이외의 다른 업무를 수행할 수 없음. 단, 건설 서비스도 수행할 수 있는 통합 건설업 서비스 제공자는 제외됨.

사업 규모와 관련하여 GR 22/20은 건설회사가 고객에게 서비스를 제공할 수 있는 작업 유형도 정의함. 소규모 건설 회사는 저위험, 단순 기술 및 저비용 건설 서비스만 제공할 수 있으며 중형 건설 회사는 중간 위험, 중간 기술 및/또는 중간 비용 건설 서비스만 제공할 수 있음. 마찬가지로 대형 건설 회사는 고위험, 첨단 기술 및 고비용 건설 서비스만 제공할 수 있음. 건설 회사의 사업규모는 준수해야 하는 자본 요구 사항에 따라 결정됨.

## 자본 요건

위험 기반 사업 면허 시행에 관한 정부령 No. 5/2021("GR 5/21")에 근거하여 건설 회사에 대한 필수 자본 요건이 사업 활동 유형에 따라 수정되었음. GR 5/21은 건설 부문에서 옴니버스법률의 목적에 부합하는 옴니버스법률의 시행령이기도 함. GR 5/21에 따른 최소 자본 요건은 다음과 같다.

1. 일반 건설 컨설팅 서비스를 수행하는 소규모 건설 회사 경우 자본은 최소 IDR 1억이며 일반 건설 작업을 수행하는 회사의 경우 자본은 최소 IDR 3억
2. 일반 건설 컨설팅 서비스를 수행하는 중형 건설 회사 경우 자본은 최소 IDR 2억 5천만이며 일반 건설 작업을 수행하는 회사의 경우 IDR 20억
3. 일반 건설 컨설팅 서비스를 수행하는 대형 건설 회사 경우 자본은 최소 IDR 5억이며 일반 건설 작업을 수행하는 회사의 경우 자본은 최소 IDR 250억이고 통합 건설 작업을 수행하는 회사의 경우 IDR 250억

또한, GR 5/2021은 해외 건설 대표 사무소("대표 사무소")에 대한 자본 요건을 규정하며 일반 건설 컨설팅 서비스를 수행하는 대표 사무소에 대한 최소 자본 요건은 IDR 20억이고 일반 건설 작업을 수행하는 대표 사무소의 경우 최소 IDR 350억임.<sup>102</sup>

## 해외 건설업 대표 사무소(건설지사)

인도네시아에 직접 사업을 하는 대신 해외 건설 회사는 인도네시아에서 잠재적인 프로젝트에 입찰하여 건설 프로젝트를 개발하기 위해 건설 대표 사무소를 설립할 수 있음. 외국 회사 대표 사무소(Kantor Perwakilan Perusahaan Asing - "KPPA") 또는 외국 무역 회사 대표 사무소(Kantor Perwakilan Perusahaan Perdagangan Asing - KP3A)와 달리 해당 해외 건설 대표 사무소(건설지사 또는 BUJKA RO라고 함)는 수익을 창출할 수 있음. 결과적으로, 그러한 BUJKA RO를 설립하기 위한 규제 요건은 약간의 차이점이 있지만 허가된 인도네시아 건설 회사(예: "BUJK PMA)의 설립과 유사함.

BUJKA RO는 고위험, 첨단 기술 및/또는 고비용 시장 부문에서만 건설 서비스를 수행할 수 있음. 또한 BUJKA RO는 인도네시아에서 건설 서비스를 수행하기 위해 현지 건설 회사("BUJKN")와 공동 경영을 수행해야 함.

건설업법에 따라 공동 경영의 현지 파트너가 될 수 있는 BUJKN은 다음 기준을 충족해야 함.

1. 대규모 활동 자격 보유 그리고
2. 건설업면허(IUJK) 보유.

본질적으로 관련 법률 및 규정에 따라 BUJKA RO는 다음을 이행해야 한다.

- a. High qualification에 준하는 자격을 가진 기업
- b. 건설업 대표 사무소 면허 취득
- c. 인니내 모든 건설업 활동에 대한 사업 면허를 보유한 대형 건설업 사업허가 보유 회사와 JO 구성
- d. 외국인 직원보다 더 많은 인니 직원 고용
- e. 인니 시민권자를BUJKA RO장으로 임명
- f. 국산 자재 및 건축 기술의 사용을 우선시함.
- g. 고급스럽고 정교하며 효율적이고 환경 친화적인 기술을 사용하며 지역문화를 고려.
- h. 기술 이전을 수행함; 또한
- i. 현행 법과 규정에 따른 기타 의무 이행.

<sup>102</sup> In order to carry out construction business activities in Indonesia, a foreign construction services company (*Badan Usaha Jasa Konstruksi Asing* - "BUJKA") is required to establish a local presence, either by means of setting up a foreign investment company (*Penanaman Modal Asing* - "PMA") or a Representative Office ("RO").

또한, 공공 사업 및 공공 주택부 장관 ("MoPWP") 규정 No.9/2019("MoPWP Reg 9/19")이 다음과 같은 추가 기준을 제공했다는 점은 주목할 만함.<sup>103</sup>

- 유한 책임 회사(인도네시아에 설립); 및
- 영기업(BUMN), 지방정부소유기업(BUMD) 또는 개인 소유 기업(BUMS)이 인도네시아 시민100% 소유한 기업 및/또는 국가기업임.

#### 업무 지분 요구 사항

건설업법 및 관련 시행령에 따른 업무지분에 대한 명확한 지침은 없으나 MoPWP Reg 9/2019 제33조는 BUJKN이 공동 경영 파트너로서 수행해야 하는 업무지분관련 아래와 같은 지침을 제공함.

- 건설업 서비스 및 통합 건설업 서비스의 경우 공사금액 최소 30%는 BUJKN이 수행해야 하며 50%의 작업은 인도네시아에서 수행되어야 함.
- 건설컨설팅의 경우공사금액 최소 50%는 BUJKN이 수행해야 하며 모든 작업은 인도네시아에서 수행되어야 함.

그러나 이전에 언급했듯이 MoPWP Regn 9/2019는 취소되었으며 새 규정이 발행될 때까지 참고용으로만 사용할 수 있음.

### 9. Intellectual Property Rights (IPR) (지적 재산권) (IPR)

인도네시아는 1980년대 후반부터 지적 재산권을 보호하는 법적 체계를 개선하기 위해 실질적인 입법 개혁을 수행했음. 이 개혁 과정은 인도네시아가 세계 무역기구 (WTO)에 가입하기 위하여, 법률 No. 7/1994에 따라, TRIP (Trade Related Aspects of Intellectual Property Rights Agreement)를 비준한 이후 가속화되었음.

인도네시아가 속한 다양한 협약과 조약을 이행하고 지적 재산권 보호의 국제 표준을 확립하기 위해 법률과 규정이 공포되었음. 그러나 이러한 법률 입법에도 불구하고, 특히 불법 복제 및 상표 위조와 같은 지적 재산권 침해는 여전히 흔하며 인도네시아는 여전히 미국 무역 대표 "감시 목록"에 남아 있음.

#### 국제 조약

1979년 이래로 인도네시아는 파리 지적 재산권 보호 협약 및 세계 지적 재산권기구 설립 협약의 당사자가 되었음. 1997년에 인도네시아는 특허 협력 조약, 문학 및 예술 작품 보호를 위한 베른 협약, 상표법 조약 및 WIPO 저작권 조약에 가입했으며 2005년 WIPO 공연 및 음반 조약에 서명했음. 또한 인도네시아 정부는 저작권 보호를 위해 국가와 다양한 양자 협정을 체결했음.

#### 지적재산권(IPR)의 특성

##### 독점성

지적재산권 보유자의 독점 원칙은 지정된 보호 기간 동안 해당 지적재산의 무단 상업적 복제, 모방 또는 이용을 방지하기 위한 것이며 이 원칙은 보유자가 라이선스 계약을 통해 제3자에게 해당 지적재산의 사용 권한을 부여할 수 있도록 허용함.

##### 관할권

대부분의 지적재산권은 정식 등록이 이루어진 관할권 내에서만 보호 받을 수 있으므로 다국적 적용성이 부족하며 예를 들어, 인도네시아에서 등록된 상표는 다른 관할권에서 유사하게 등록되지 않는 한 그 보호 범위를 확장할 수 없음.

관할권 원칙은 각 주권 국가가 자국의 법적 체계에 맞는 지적재산권법을 제정할 수 있도록 권한을 부여하며 무역 관련 지적재산권(TRIPS) 협정은 세계무역기구 회원국 간의 지적재산권 보호를 위한 프레임워크를 수립하고 최소 기준을 설정하는 동시에 관할권과 내국민 대우 원칙을 강조함. 그러나 이 원칙은 보편적으로 적용되지 않으며 예를 들어, 문학 작품에 대한 저작권은 창작 시점에 자동으로 부여되므로 보호 및 집행을 위해 별도의 등록할 필요성이 없음.

##### 양도성

지적재산권은 양도가 가능하며 양도 계약, 판매 계약, 라이선스 계약 또는 상속과 같은 메커니즘을 통해 다른 개인이나 법인에 양도될 수 있음.

<sup>103</sup> MoPWP Reg 9/19, which provides a general regime for licensing procedures and general obligations of BUJKA with respect to its business operations and construction services that are carried out in Indonesia, has been revoked by MoPWP Regulation No.17/2019. In order to avoid the absence of law, the MoPWP issued Circular Letter No.22/ 2019 ("CL 22/19"). CL 22/2019, however, does not provide a clear guideline for the implementation of construction activities in Indonesia. It only provides guidelines for the application of new, extension or revocation (as applicable) of existing IUJK or IPBUJKA.

### 상표권

2016년 제정된 상표 및 지리적 표시에 관한 법률 No. 20/2016 (Omnibus Law에 의해 개정된 “상표법”)에 따르면 상표는 상품 및 서비스의 상거래에서 사용되는 식별 가능한 표시이며 인도네시아에서 상표 보호는 “선출원주의(first-to-file basis)” 원칙에 따라 부여되며 이는 해당 상표를 최초로 등록한 출원인은 상표를 처음 사용했거나 소유한 사람과 관계없이 해당 상표를 사용할 수 있는 우선권과 보호를 받는다.

인도네시아 상표 출원을 승인 받기 위해서는 인도네시아 언어로 전자 또는 비전자적으로 법무부 장관에 제출되어야 함. 승인된 신청서는 공식 상표 보고서 (또는 적절한 대체 문서)에 게시되어야 하며 10년 동안 유효함. 이러한 등록은 그 이후 연속 10년간 갱신될 수도 있음. 상표 갱신은 상표 만료 전 6개월 이내에 제출해야 함. 지정된 기간 내에 상표 출원을 갱신하지 못하는 경우 상표에 대한 권리가 상실되어 제3자가 해당 상표를 등록할 수 있게 됨. 또한 상표 출원은 악의적인 의도로 제출된 경우 거부될 수 있으나 특히, 기존에 등록된 상표와 실질적으로 유사한 경우에는 거부될 수 있음. 또한 출원은 국가 이념, 해당 종교 교리, 현행 법률 및 규정을 위반하거나 공공 질서를 위배되지 않아야 하며 상표의 품질, 유형, 크기 또는 용도에 대한 오해를 유발하지 않아야 함.

기업의 상표권 등록 시 자주 문제가 되는 시간 제약을 없애기 위해 옴니버스 법률은 이제 지적재산총국(DGIP)이 실체 심사를 수행하는 데 지정된 기간을 단축함. 현재 DGIP가 실체 심사만 수행하는데 최대 150 일이 소요됨. 이의가 없는 한 30 일로 단축됨. 이의가 있는 경우 DGIP는 90일 이내에 실체 심사를 완료해야 하는데 이는 현 제도보다 거의 두 배 빠른 속도임.

옴니버스 법률에 따르면 발급된 상표권 수령의 기간 제한은 없음. 현재 상표권 신청자는 상표권 발행일로부터 18개월 이내에 발급 된 상표권을 수령해야 하며 그렇지 않을 경우 등록 상표권이 취소되고 무효화됨.

그러나 옴니버스 법률은 등록 자격이 없는 상표권 관련 새로운 기준을 추가하였음. 기능적 형태가 포함된 상표권은 등록 할 수 없음. 기능적 형태의 구성에 대한 옴니버스 법률의 명확한 정의는 없지만 일반적으로 단순한 직선과 같이 디자인에 일반적으로 사용되는 모양이나 형태를 의미하는 것으로 이해됨.

### 저작권

저작권에 관한 법률 No.28 / 2014 (저작권법)에 따라 저자의 작품은 저작권 보호를 위해 과학, 예술 또는 문학 분야에서 독창성을 보여 주어야 함. 저작권이 확보되면 저작자, 저작권 보유자 또는 기타 저작권의 수혜자는 저작물을 출판 또는 복제하거나 제 3자가 이를 수행 할 수 있게 허가하는 독점적 권리를 갖는다. 저작권법은 또한 "저작인격권" 및 "저작인접권"을 인정함. 저작인격권은 저작물을 변경하거나 수정하고 저작물과 관련된 이름과 저작물 제목을 변경할 수 있는 저작자의 독점적 권리로 구성됨. 저작권이 있는 자료를 재생산하거나 방송하는 제 3 자와 관련된 권리를 저작인접권이라고 함.

MOLHR은 일반 작업등록부를 통해 저작권 등록을 감독하고 그러한 등록에 대한 공식 발표를 제공함. 저작권을 생성하기 위해 등록이 필요하지는 않지만, 일반 작업 등록부에 등록되고 MOLHR이 공식적으로 명명한 이름은 저작물의 저자인 것으로 간주됨.

저작권 보호 기간은 다음과 같다:

- 책 및 기타 저작물에 대한 저작권 : 저작권은 저자의 생애 및 사망 후 70 년 동안 유효함.
- 컴퓨터 프로그램, 영화 촬영 작품, 사진 작품, 데이터베이스에 대한 저작권 및 라이선스가 부여된 에이전트 및 음원 제작자의 저작인접권: 저작권은 50 년간 유효하며, 방송 기관의 저작인접권은 25 년간 유효하며, 저작인격권은 무기한으로 보호됨.

### 특허

특허에 관한 옴니버스법률("특허법")로 개정된 법률 No.13/2016은 일반 특허와 단순특허를 보호함. 특허는 독창적인 측면이 있고 산업상 이용이 가능한 신규 발명에 대해 부여됨. 특허와 마찬가지로 단순특허는 이미 존재할 수 있는 제품 또는 프로세스의 개발인 새로운 발명에 대해 부여됨.

장비 또는 제품 (화학 화합물 및 미생물 포함) 및 공정 (비 생물학적 및 미생물학적 공정을 포함하여 제품이 제조되는 경우)에 대한 특허를 얻을 수 있으며 특정 유형의 발명에 대해 간단한 특허를 얻을 수 있음. 다음에 대한 특허는 얻을 수 없음.

- 공공 질서, 도덕성 및 기존 법률 및 규정과 상충되는 것으로 간주되는 발명;
- 수술 방법;
- 과학적 및 수학적 방법;
- 식물 및 동물 (미생물 이외); 또는
- 식물 및 동물 생산을 위한 필수 생물학적 과정 (비 생물학적 및 미생물학적 과정 이외)

특허 출원은 특허청에 제출해야 한다. 특허청에 의해 특허가 부여된 경우, 특허 일반 등록부에 기록되고 공식 특허 공보에 발표됨. 특허 출원은 출원일로부터 20 년 동안 유효하며 간단한 특허는 10 년 동안 유효함. 모든 특허는 연장되지 않았음.

특허 보유자는 라이선스 계약에 따라 다른 당사자에게 라이선스를 부여할 수 있음. 라이선스 계약은 특허 공보에 등록하고 발표해야 함. 단순특허 (paten sederhana)와 관련하여 옴니버스 법률은 단순특허를 부여하기 위해 충족해야 하는 기준을 확대함. 기존의 단순한 특허가 DGIP에 등록되기 위해서는 '실용성'이 있어야 하며 하나의 발명에 대해서만 부여됨.

옴니버스 법률은 또한 단순특허 등록 신청의 승인 여부를 평가하고 결정하는 법적 기간을 단축했음. 이전에 특허청이 출원을 평가할 때까지 출원 제출로부터 최소 157일이 소요됨. 그러나 이제는 특허청이 출원을 평가하기까지 출원 제출일로부터 28일 밖에 소요되지 않는다. 또한 옴니버스 법률에 따라 특허청은 현행 제도의 12개월 기간보다 두배 빠른 출원일로부터 늦어도 6 개월 이내에 단순특허 등록 신청에 대한 승인 여부를 결정해야함.

### 영업 비밀

영업 비밀에 관한 법률 No. 30/2000 (무역 비밀 법)에 따라 영업 활동에 적용될 수 있고 소유자가 비밀로 유지하는 경제적 가치가 있는 기술 또는 비즈니스에 대해 공개적으로 알려지지 않은 정보를 의미함. 영업 비밀에는 생산 방법, 처리 방법, 판매 방법 및 법적 기준을 충족하는 기타 정보가 포함될 수 있음. 정보 / 무역 비밀이 공개적으로 알려지지 않는 한 영업 비밀은 무기한으로 보호됨.

영업 비밀 보유자는 해당 영업 비밀을 사용하고 제 3자가 영업 비밀을 사용하는 것을 금지하거나 허용할 단독 권한을 갖는다. 영업 비밀 및 그 양도는 MOLHR 지적 재산권 사무국에 등록되어야 함. 등록은 행정 데이터에만 해당되며 영업 비밀의 내용은 포함하지 않았음. 영업 비밀 법에 규정된 대로 영업 비밀의 소유권 변경도 영업 비밀 공보에 공고됨. 영업 비밀에 대한 권리는 상속, 부여, 유언장 또는 유언, 서면 계약 또는 법으로 허용되는 기타 절차를 통해 양도될 수 있음.

### 산업 디자인

산업 디자인에 관한 법률 No. 31/2000 (Industrial Designs Law)에 따라 산업 디자인은 제품, 소비자 상품 또는 산업 상품으로 사용되는 2 차원 또는 3 차원 형태를 만들기 위해 선, 색상 또는 형태의 구성 또는 구성에 관한 형태의 생성을 의미함.

산업 디자인 권한은 산업 디자인 공보에 등록 및 발표됨. 산업 디자인을 사용하려는 제3자는 산업 디자인 권리 보유자로부터 승인을 받아야 함. 산업 디자인의 보호 기간은 출원일로부터 10 년임.

### 지적 재산권의 집행

지적 재산권의 소유자는 위조 또는 기타 침해의 경우 민사 및 형사 소송을 통해 구제를 요청할 수 있음. 민사 구제에는 금지 명령, 손해배상 및 합법적인 지적 재산권 소유자에게 물품을 양도하라는 법원 명령이 포함될 수 있음. 지적 재산권 침해에 대한 금고 및 벌금에 대한 형사 제재도 부과됨.

### 지적 재산 (IP) 기반 금융 제도

정부는 창조 경제에 관한 법률 No. 24/2019의 시행령에 관한 정부령 No. 24/2022 (GR 24/2022)를 제정했음. GR 24/2022는 은행 금융 기관과 비은행 금융 기관(대금업자)을 통해 IP 기반 금융 제도를 제공하며 창조 경제 기업가는 IP 기반 금융 제도 제출에 대한 다음 구성된 요건을 충족하여 금융 제도를 제안해야 함: (i) 재정 제안; (ii) 창조 경제 사업을 소유하고 있음; (iii) 담보로 제공될 창조 경제 제품의 지적 재산권과 관련된 계약을 체결함; (iv) 지적 재산 인증서(기록 또는 등록서)가 있어야 함.

창조 경제 기업가로부터 위에 언급된 요건을 충족하면 대금업자는 몇 가지 조치를 취한다: (i) 창조 경제 사업의 검증; (ii) 담보로 사용될 관련 지적 재산 인증서(또는 등록서)의 확인; (iii) 담보로 사용될 지적 재산 자산의 평가; (iv) 관련 창조 경제 기업가에게 자금을 지출 (v) 관련 계약에 따라 창조 경제 기업가로부터 자금 환급금 영수증.

이러한 지적재산 기반 금융의 실행을 위해서는 관련 지적재산을 담보로 활용해야 함. 이에 따라 그 목적은 다음과 같은 형태로 구현됨: (i) 지적 재산에 대한 신탁인 담보; (ii) 창조 경제 사업의 계약/합의; 및/또는 (iii) 창조 경제 사업의 징수권. 담보로 사용할 수 있는 지적 재산 자산은 상업화되어 지적재산권에 등록된 자산임.

지적 재산 자산에 대한 담보 확보시 대출자는 해당 평가 기준에 따라 비용접근법, 시장접근법, 수익접근법 및/또는 기타 평가 접근법을 통해 지적 재산 자산에 대한 평가를 수행할 권리가 있음. 이 평가는 지적 재산 평가 분야에서 면허가 있고 능력이 있는 지적 재산 감정인이 수행해야 함. GR 24/2022 는 분쟁 해결 옵션도 제공함. 지적 재산 기반 금융에 대한 분쟁이 발생하는 경우 법원을 통해 또는 OJK의 승인을 받은 후 법정 밖에서의 합의를 통해 해결할 수 있음.

## 10. Personal Data Protection (PDP) 개인정보보호 (PDP)

### 개요

인도네시아의 세분화된 개인 정보 보호(PDP) 규제 현황으로 인해 PDP에 대한 통합되고 단일한 접근법의 필요성을 인식하여 정부는 2022년 10월 17일에 개인 정보 보호에 관한 법률 No. 27/2022(PDP법)를 제정했음. PDP법의 제정은 모든 개인의 데이터 보호 권리를 보장하는 것을 목표로 함. 간단히 말해서, PDP법은 인도네시아 관할권 내외에서 정의된 일련의 행위를 수행하는 모든 개인, 공공 기관, 조직 또는 기관에 적용됨. 앞으로 이 법안은 인도네시아 정보통신기술(ICT) 부문의 경쟁력을 높이고 디지털 경제의 전반적인 성장을 촉진할 것으로 기대됨.

PDP법은 개인 데이터를 단독으로 또는 다른 정보와 결합하여 직간접적으로 개인을 식별할 수 있는 모든 전자적 및/또는 비전자적 데이터로 정의함. 개인 데이터는 다음 범주로 구분됨.

- 일반 데이터는 다음과 같은 데이터 포함됨: 개인의 성명; 성별; 국적; 종교; 결혼 상태; 및/또는 개인을 식별할 수 있는 기타 개인 데이터.
- 특정 데이터는 다음과 같은 데이터 포함됨: 개인의 건강 데이터와 정보; 생체 데이터; 유전학 데이터; 범죄 기록; 아동 데이터; 개인 금융 데이터; 및/또는 법률 및 규정에 따른 기타 데이터. 데이터 주체는 관련 개인 데이터를 가진 모든 개인으로 정의됨.

PDP 법에 따라 데이터 주체에게 다음과 같은 여러 가지 권리가 부여됨. (i) 정보를 받을 권리; (ii) 정정 권리; (iii) 접근권; (iv) 삭제할 권리; (v) 철회할 권리; (vi) 자동화된 의사결정을 피할 권리; (vii) 처리를 제한할 권리; (viii) 반대할 권리; (ix) 데이터 이동성 권리. 이러한 맥락에서 개인 데이터 처리에 데이터와 관련된 다음 작업이 포함됨: 취득 및 수집; 처리 및 분석; 저장; 수정 및 업데이트; 출연, 발표, 양도, 보급 또는 공개; 및 제거 또는 소멸.

본 PDP법이 시행됨에 따라, 개인정보 관리자, 개인정보 처리자 및 개인정보 처리와 관련된 기타 당사자들은 금년까지 본 법에 따라 개인정보 처리 규정을 준수해야 함. 최근 정부는 PDP법의 시행령 초안을 준비 중이며 이는 인도네시아에서 개인정보 보호를 위한 더 포괄적인 조치를 보장하기 위한 중요한 단계임. 시행령은 정부 규정의 형태로 제정될 예정이며 2024년 10월 최종 확정 및 시행될 것으로 예상됨. 이러한 조치는 정보 보호에 관한 법적 체계를 강화하려는 인도네시아 지속적인 노력의 중요한 이정표로 글로벌 표준에 맞추고 디지털 시대의 변화하는 과제를 해결하려는 의지를 반영함.

또한 PDP를 규제하는 PDP법 제정 이전의 모든 현행 법률의 모든 조항은 본 법의 조항과 충돌하지 않는 한 유효함. 즉, (i) 전자 정보 및 거래에 관한 2016년 법률 제19호("2008년 11월 법률")에 의해 개정된 2008년 법률 제11호; (ii) 전자 거래 및 시스템 관리에 관한 2019년 정부 규정 No. 71("GR 71/2019"); (iii) 2021년 통신정보부 장관령 제10호에 의해 개정된 민간 전자 시스템 제공업체에 대한 2020년 통신정보부(MoCI) 장관령 제5호("MoCI Reg. 5/2020); 및 (iv) 전자 시스템의 개인 데이터 보호에 관한 2016년 통신정보부 장관령 제20호("MoCI Reg. 20/2016"). 이는 보건, 은행, 부동산, 자본 시장 부문 등 개인 데이터 보호를 규정하는 기타 부문별 법률 및 규정도 참조해야 함:

- 일자리 창출에 관한 2022년 법률 제2호의 정부령 대체 법률 시행에 관한 2023년 법률 제6호에 의해 부분 개정된 전기통신에 관한 1999년 법률 제36호;
- 1998년 법률 제10호, 2023년 법률 제4호 및 2022년 일자리 창출에 관한 법률 제2호의 정부령 대체 법률 시행에 관한 2023년 법률 제6호에 의해 개정된 은행업에 관한 1992년 법률 제7호;
- 2022년 일자리 창출에 관한 법률 제2호의 정부령 대체 법률 시행에 관한 2023년 법률 제6호에 의해 개정된 자본시장에 관한 1995년 법률 제8호;
- 공공 정보 공개에 관한 2008년 법률 제14호;
- 보건에 관한 법률 제17호; 및
- 2013년 법률 제24호로 개정된 2006년 민사 행정에 관한 법률 제23호.

### 개인정보 보호에 관한 주요 원칙

현재 인도네시아 PDP 법 및 규정의 데이터 보호 및 거버넌스에 대한 주요 원칙은 아래와 같음

#### • 데이터 처리의 주요 역할

PDP법에는 데이터 처리에 아래와 같은 3가지 핵심 역할이 있음.

- 데이터 주체: 개인 데이터가 연관된 개인
- 데이터 관리자: 개인 데이터 처리의 목적을 결정하고 통제권을 행사하는 데 있어 개별적으로 또는 공동으로 행동하는 모든 개인, 공공 기관 및 국제기구
- 데이터 처리자: 데이터 관리자를 대신하여 개인 데이터를 처리하는 데 개별적으로 또는 공동으로 활동하는 모든 개인, 공공 기관 및 국제기구

개인은 개인 또는 법인(법인 또는 비법인을 불문하고 사람 및/또는 재산의 조직화된 집합체)을 의미함. 공공 기관이란 주요 기능과 임무가 국가 행정과 관련되어 있고 그 자금이 국가 세입 및 지출 예산 및/또는 지역 세입 및 지출 예산에서 일부 또는 전부 조달되는 행정부, 입법부, 사법부 및 기타 기관을 의미하여 자금의 일부 또는 전부가 국가 세입 및 지출 예산 및/또는 지역 세입 및 지출 예산, 공공 기부 및/또는 해외에서 조달되는 경우에 한해 비정부 기관임. 국제기기관은 국제법의 주체로 인정되고 국제 조약을 체결할 수 있는 능력을 갖춘 조직을 의미함.

#### • 개인정보 처리 원칙

첫째, 개인 데이터 수집은 제한적이고 구체적이며 법적으로 유효하고 적절하며 투명해야 함. 둘째, 개인 데이터 처리는 데이터 주체의 권리를 보장해야 하며 정확하고 완전하고 최신이고 책임이 있고 명확하게 입증되고 목적에 적합해야 함. 셋째, 개인 데이터 처리는 무단 접근, 공개 및 변경, 오용, 파괴 및/또는 분실로부터 개인 데이터의 보안을 보호해야 함. 넷째, 개인 데이터 처리는 처리 목적 및 활동, 개인 데이터 보호 실패 등을 통지하여 처리해야 함. 마지막으로, 개인 데이터는 보유기간 종료 후 또는 정보주체의 요청에 따라 파기 및/또는 삭제되어야 함.

#### • 동의 또는 투명성

개인 데이터 관리자는 아래를 포함하되 이에 국한되지 않는 개인 데이터 처리 활동의 기반을 확보해야 함:

- i. 개인 데이터 관리자가 데이터 주체에 전달한 하나 이상의 특정 목적에 대해 데이터 주체(또는 데이터 주체가 아동이나 장애인인 경우 보호자)의 명시적인 승인
- ii. 관련 계약 및/또는 규정에 따라 설정된 의무 이행
- iii. 데이터 주체의 보호를 위한 중대한 이익의 이행.
- iv. 공익, 공공 서비스 또는 법률 및 규정에 따라 데이터 관리자의 권한을 행사하는 맥락에서 업무를 이행; 및/또는
- v. 데이터 관리자와 데이터 주체의 목적, 필요성, 이익의 균형을 고려하여 기타 합법적 이익을 충족하는 경우

이러한 명시적 동의 또는 승인 조항은 개인 데이터 처리와 관련된 모든 계약에도 포함되어야 하며 그렇지 않은 경우 해당 계약은 무효로 간주됨.

#### • 시각 데이터 처리

보안, 방재, 교통관리 등의 목적으로 공공장소 및 시설에 시각 데이터 처리를 위한 설비가 설치될 수 있음. 다만, 설치 시 해당 구역에 시각 데이터 처리 또는 처리 장치가 설치되어 있어 개인을 식별하는 데 사용할 수 없다는 사실을 사용자에게 알려야 함.

#### • 응답기간

데이터 관리자가 고려해야 할 관련 응답 기간은 액세스 권한, 동의 철회, 처리 제한, 데이터 복구 또는 수정에 대한 3일임.

#### • 데이터 유출 알림

개인 데이터 유출이 발생한 경우 데이터 관리자는 PDP를 담당하는 기관 및 정보주체에게 3일 이내에 통보해야 하며 공익에 영향을 미치는 경우 공시를 발행해야 함. PDP 법은 개인 데이터 유출에 대한 행정 제재 형태로 처벌을 규정하고 있음. 또한, 데이터 관리자는 개인 데이터 처리에 대해 책임을 지며 개인정보보호 원칙을 이행하기 위한 의지를 입증해야 하며 행정 제재 부과 절차와 관련된 추가 규정은 추후 정부령에 의해 규제될 예정임.

#### • 국제 데이터 전송

PDP법 제56조에 따라 데이터 관리자는 이 법에 규정된 조항에 따라 인도네시아 주권구역 외부의 다른 개인 데이터 관리자 및/또는 개인 데이터 처리자에게 개인 데이터를 전송할 수 있음. 데이터 관리자는 개인 데이터를 전송받는 개인 데이터 관리자 및/또는 개인 데이터 처리자의 거주지 국가가 본 법에 따라 규제되는 수준과 동등하거나 그 이상의 개인 데이터 보호 수준을 갖추도록 해야 함. 그렇지 않은 경우 데이터 관리자는 적절하고 구속력 있는 개인 데이터 보호가 있는지 확인하고 데이터 주체로부터 승인을 받아야 함. 국경 간 데이터 전송에 대한 추가 조항은 PDP법 시행령에 따라 추후 정부령으로 규제됨.

#### • 데이터 유지

데이터 처리자는 규정된 기간 동안만 개인 데이터를 보유할 수 있음. 그 후에 법에서 달리 요구하거나 해당 데이터 주체가 요청하지 않는 한 데이터를 삭제해야 함. PDP법은 고정된 보유 기간을 명시하지 않는데 MoCI 규정 2016년20호 제 15조에서 별도로 규정하지 않는 한 저장된 개인 데이터의 보유 기간을 최소 5년으로 명시하고 있음.



### • 데이터 저장

기업이 활동(계약 포함)을 수행하면서 받은 데이터, 기록 및/또는 진술은 서면 또는 보고, 읽고 들을 수 있는 기타 형태의 매체에 관계없이 기업 문서로 분류되며 기업 문서법에 따라 규제됨.

특정 유형의 기업 문서(예: 장부 관리에 사용되는 지원 문서(예: 계약서))는 회계연도 말부터 10년 동안 보관해야 함. 본 기간이 만료되기 전에 해당 서류를 파기할 경우, 해당 서류의 파기로 인해 발생하는 모든 위험은 회사가 부담함.

데이터 보관 기간 10년은 국세법에도 명확히 규정되어 있으며 이는 전자적 또는 온라인으로 수행되는 모든 데이터 처리 결과를 포함하여 기장의 기초가 되는 모든 기록과 문서에 적용됨.

### • 경과규정

PDP법이 제정됨에 따라 단체는 모든 관련 개인 정보 처리 조항을 준수할 수 있는 2년의 기간이 주어짐. 이 기간 동안 아래와 같은 주요 작업을 수행해야 함.

- i. PDP법 조항을 준수하기 위한 지침으로 사용할 개인 정보 처리 프레임워크를 준비함.
- ii. 개인 데이터 처리와 관련하여 단체 내에서 수행되는 모든 활동을 검토함.
- iii. PDP법 조항을 준수하는지 확인하기 위해 기존 개인 정보 처리 및 보호 정책을 검토함.
- iv. 모든 기존 계약을 검토하고 개인 정보 처리와 관련하여 동의를 얻음.
- v. 기존 개인 정보 처리 및 보호 정책과 PDP 법 조항 사이의 차이를 평가하고 검토함; 또한
- vi. 데이터 유지 전략을 개발함.

또한 단체는 정보 보호 담당자 (DPO) (고정 단기 계약 또는 DPO-as-a-Service 형식)를 임명하고 개인 정보 관리 기술 플랫폼을 구현하는 것도 고려해야 함.

### • 데이터 보호 책임자

PDP 법은 특히 아래와 같은 맥락에서 위험 완화에 있어 DPO의 역할을 명시할 것으로 예상됨.

- a. 공공 서비스 또는 공익을 위한 개인 데이터 처리
- b. 개인 데이터에 대한 대규모 조정 및 체계적인 감독; 및
- c. 특정 개인 데이터 및/또는 범죄 기록과 관련된 개인 데이터에 대한 개인 데이터의 대규모 처리.

또한 위에서 언급한 상황에서 DPO를 임명하지 않은 경우 행정적 제재가 가해질 수 있으며 이는 아래와 같은 형태로 부과됨.

- i. 서면 경고
- iv. 개인 정보 처리 활동의 일시적 중단
- v. iii. 개인 정보의 삭제 또는 파기
- vi. iv. 손해배상; 및/또는
- vii. v. 행정 벌금.

또한 PDP 법은 데이터 보호와 관련하여 DPO에게 아래와 같은 책임을 부과함:

- i. 이전 PDP 법률 및 규정에 따른 특정 조항에 대해 정보 관리자 또는 처리자에게 알리고 조언함.
- ii. 개인 정보 처리 및 관련 감사와 관련된 당사자에 대한 임무, 책임, 의식 및 교육 활동을 포함하여 정보 관리자 또는 처리자 정책뿐만 아니라 PDP 법률 및 규정을 준수하는지 감독하고 확인함.
- iii. PDP 관련 영향에 대해 조언하고 정보 관리자 및 처리자의 성적을 감독함; 및
- iv. 위험 완화 및/또는 기타 문제에 관한 협의를 포함하여 개인 정보 처리와 관련된 문제를 조정함.

### • 법 집행 및 제재

PDP법이 제정되기 전에 개인 데이터 처리와 관련된 PDP 조항을 준수하지 않는 전자 서비스 제공업체에 행정 제재가 가해질 수 있음. 그러나 조항이나 금지사항 위반에 대한 형사처벌은 포함되지 않음.

그러나 PDP법에 관련 조항을 준수하지 않은 개인에게 징역이나 벌금 등의 형사 제재를 가할 수 있는 새로운 조항이 포함되었음. 여기에 아래가 포함됨:

- i. 자신이나 타인에게 이익이 될 의도로 자신의 소유가 아닌 개인 정보를 고의적이고 불법적으로 획득하거나 수집하여 해당 정보를 손실을 초래할 수 있는 경우
- ii. 자신의 소유가 아닌 개인 정보를 고의적이고 불법적으로 공개하는 경우
- iii. 자신의 소유가 아닌 개인 정보를 고의적이고 불법적으로 사용하는 경우
- iv. 고의로 허위 개인 정보를 생성하거나 자신 또는 타인에게 이익이 될 의도로 개인 정보를 위조하여 타인에게 해를 입힐 수 있는 경우

개인에 대한 형사 처벌은 IDR40~60억의 벌금 및/또는 4~6년 징역형에 처해질 수 있음. 기업의 경우 벌금은 개인에게 부과되는 최대 벌금의 10배임. 추가 제재는 다음과 같다: 이익 및/또는 자산의 몰수; 회사 사업의 전부 또는 일부의 동결; 특정 행위를 영구적으로 금지; 사업장 및/또는 활동의 전부 또는 일부 폐쇄; 미수행 의무 이행; 보상금 지급; 면허 취소; 및/또는 기업 해산.

## 11. Dispute resolution (분쟁 해결)

### 민사 소송

#### • 인도네시아 사법부

민사소송을 위한 인도네시아 사법 시스템은 주로 민법에 의해 규제되며 계약, 불법행위, 재산, 가정법과 분쟁을 처리하는 지방법원에서 처리함. 소송 절차는 원고가 소송을 제기하는 것으로 시작되어 피고의 답변, 증거 수집 및 중재를 포함하여 중재가 실패할 경우 사건은 재판으로 진행되어 판결로 이어짐. 판결에 불만이 있는 당사자는 고등법원과 대법원을 포함한 상급 법원에 항소할 수 있으며 당사자는 일반적으로 법적 대리인을 선임하여 사법부는 독립적이지만 민사 소송의 효율성에 영향을 미칠 수 있는 부패와 긴 절차 등의 문제에 직면해 있음.

독립 이후 수많은 법적 개혁이 시행되었음에도 불구하고 인도네시아 사법 시스템의 기본 요소는 여전히 네덜란드 식민지 시대의 법률과 규정에 기초하고 있음. 법원 시스템의 신뢰성, 효율성, 투명성에 대한 상당한 우려가 지속되고 있으며 특히 외국인 투자자들은 의미 있고 만족스러운 판결을 얻거나 효과적인 사법 집행을 받는 데 어려움을 겪는 경우가 많음. 따라서 이러한 문제로 인해 많은 당사자는 종종 인도네시아 국내 또는 해외에서 국제 중재를 통해 분쟁을 해결하거나 기타 대체 분쟁 해결 방식을 활용하는 것을 선택함.

#### 일반 법원 (*Pengadilan Umum*)

일반 법원은 형사 및 민사 사건에 대한 권한을 가지고 있음.

일반 법원 아래에 다음과 같은 전문 법원이 설립되었음.

1. 소년법원
2. 부패 법원
3. 어업법원
4. 인권법원
5. 상업 법원은 파산, 채무 상황 의무 정지(Penundaan Kewajiban Pembayaran Utang 또는 PKPU), 기업 경쟁 감독 위원회(Komisi Pengawas Persaingan Usaha 또는 KPPU) 판결에 대한 이의 제기, 및 지적 재산권 분쟁에 대한 권한을 가지고 있음; 및
6. 노사관계 법원

#### 종교 법원 (*Pengadilan Agama*)

종교 법원 아래 당사자 간의 결혼, 상속, 유언, 보조금, waqf, zakat, infaq, shadaqah 및 샤리아 경제 분쟁에 대한 권한을 가지고 있음:

1. 금융 기관 및 샤리아 금융 기관 및 고객
2. 금융 기관 및 샤리아 금융 기관
3. 수행되는 행동/사업 활동이 샤리아 원칙에 기반한다고 명시적으로 언급된 무슬림들

#### 행정법원 (*Pengadilan Tata Usaha Negara*)

행정 법원은 국가 행정 결정에 대한 권한을 가지며 산하에 조세 법원을 두고 있음.

#### 군사 법원 (*Pengadilan Militer*)

군사 법원은 현역 인도네시아 군인(Tentara Nasional Indonesia)이 범한 형사 사건에 대한 권한을 가지고 있음

인도네시아에서 민사 소송을 시작하기 위해서, 원고는 관할 지방 법원에 소송을 제기해야 함. 인도네시아 법에 따라 분쟁 당사자는 먼저 중재를 통해 분쟁을 해결하려고 시도해야 함. 중재가 실패하면 판사는 재판 날짜를 정함. 인도네시아 법원에 제출하기 위해, Bahasa Indonesia로 작성되지 않은 모든 문서에는 인도네시아에서 허가된 공인 번역사가 준비한 Bahasa Indonesia 로의 번역본이 첨부되어야 함. 또한 법정에서 당사자 대리는 인도네시아 변호사 협회가 발행한 면허를 소지한 인도네시아 변호사에 의해서만 수행될 수 있음.

2014 년 3 월 13 일, 인도네시아 대법원장은 일반법원, 종교법원, 행정법원, 군사법원 등 4 개의 사법부의 1심 및 항소심관련 대법원장 서한 No. 2/2014 를 발행했음. 이 서한은 시간상 (1단계는 5개월, 항소는 3개월) 효율적인 방식으로 분쟁을 판결하기위한 새로운 기준을 설정하고 SEMA No. 2/2014는 사법 서비스 표준에 관한 대법원 판결 026/KMA/SK/II/2012("KEPMA 26/2012")에 명시된 이전 최대 법원 절차 일정을 대체함. 위의 사항에도 불구하고, 원칙적으로 SEMA No. 2 / 2014는 판사에게 KEPMA No. 26/2012가 요구했던 것보다 더 신속하게 사건을 해결하도록 촉구함으로써 사법 분야에서 더 나은 서비스를 제공할 수 있는 대법원의 혁신 중 하나다. 그러나 SEMA No. 2/2014는 최대 법원 소송 기간이 별도로 규제되는 다음 유형의 소송에는 적용되지 않았음.

- a. 노사 관계 (인력 관련) 분쟁- 첫 재판 시점부터 50 일. 소송 접수일로부터 30 일이 소요되는 파기 단계는 기간 산정에서 제외;
- b. 파산 절차-파산 청원서 등록일로부터 60 일. 소송 접수일로부터 30 일이 소요되는 파기 단계는 기간 산정에서 제외;
- c. 조세 소송-소송 접수 후 6 개월. 소송 접수 후 각각 최대 12 개월 또는 최대 6 개월이 필요한 항소 및 검토 단계는 기간산정에서 제외;
- d. 인권 탄압 소송-법무 부서에서 사건을 이양한 날로부터 180 일;
- e. 해상 범죄 소송-검찰이 사건을 이양한 날로부터 30 일; 또한
- f. 형사 부패 소송-검찰이 사건을 이양한 날로부터 120 일. 고등법원과 대법원이 각각 사건을 접수 한 날로부터 60 일과 120 일이 소요되는 항소 및 파기 단계를 제외,

또한 인도네시아에서는 외국 법원의 판결이 집행되지 않았음 (이는 당사자가 인도네시아와 관련된 계약에 중재 조항을 포함시키는 이유 중 하나다). 새로운 법정 절차가 시작되어야 하고 인도네시아 법에 따라 모든 소송은 다시 개시 되어야 함. 다만, 해외 판결은 인도네시아에서 소송이 다시 개시 되었을 때 근거 증거로 제시될 수 있음.



### 새로운 분쟁 관리 시스템

대법원장은 또한 전자 중재를 도입하여 2022년 5월 17일에 발행된 전자적 수단에 의한 법원의 중재에 관한 대법원 규정 No. 3/2022(Peraturan Mahkamah Agung 또는 PERMA No.3/2022)를 발표했다. 전자적 수단에 의한 중재는 모든 당사자가 동의하는 경우에 활용될 수 있음. 중재는 전자적으로 중재를 구성하기 위해 온라인 회의 서비스를 제공하는 모든 응용 프로그램을 사용하여 시행될 수 있음. 중재자는 온라인 회의를 수행하고 전자 문서를 보내는데 사용할 수 있는 애플리케이션을 결정하기 위해 당사자들에게 제안을 할 수 있음. 당사자들이 결정한 신청서는 서면 계약에 명시됨.

그 외에도 전자적 수단에 의한 소송 및 법원 절차의 관리에 관한 2019년 대법원 규정 제1호와 전자적 수단에 의한 소송 및 법원 절차의 관리에 관한 2019년 대법원 규정 제1호의 개정판에 관한 2022년 대법원 규정 제7호가 2022년 10월 11일 발표되어 인도네시아에서 진행될 전자 법원 (e-court) 및 전자 소송(e-litigation)이 도입됨.

원칙적으로, 전자 법원 시스템은 소송 등록, 소송 비용 납부, 모든 분쟁 당사자에 대한 소환장 및 법원 일정 정보를 전자적으로 관리함. 그러나 전자 법원은 1단계 법원과 항소심의 민사, 종교, 군사 및 행정 법원 사건만 집행함. 또한, 파산자산의 관리 및 결제도 전자적으로 집행할 수 있음. 또한 전자 소송 시스템은 법원 정보를 직접 입수할 수 있는 검사 및 변호인에게 법원 정보의 전자적 활용을 강화함. 전자 법원 프레임워크는 소송에서 결론, 증거, 증인 및/또는 전문가 조사까지의 문서 제출에도 활용할 수 있음. 피고의 승인이 필요하지 않은 행정 법원을 제외하고 모든 당사자가 전자적으로 계속하기로 동의한 경우 전자 소송 시스템을 활용할 수 있음.

### 회복적 정의 접근 방식의 구현

피해자의 회복을 우선시하며 처벌 중심의 정의에서 벗어난 회복적 사법 접근법을 적용하여 국가 형사 사법 제도를 발전시키고 시행하려는 인도네시아의 노력에 따라 2024년 5월 7일 대법원은 회복적 사법을 기반으로 한 형사 사건 판결 지침에 관한 대법원 규정 제1호 2024년("PERMA No. 1/2024")을 제정하였음. PERMA No. 1/2024에 명시된 회복적 사법 접근법에 따른 형사 사건 판결 지침은 모든 범주의 형사 사건, Jinayat 사건, 군사 및 소년 사건에도 적용됨. 또한, PERMA No. 1/2024는 형사 사법 제도 내 회복적 사법의 목표를 아래와 같이 명확히 규정하고 있음: (i) 피해자의 회복; (ii) 피고인, 피해자 및/또는 공동체 간 관계의 회복; (iii) 피고인의 책임감을 증진시키는 지도 제공; (iv) 특정 당사자들의 자유 제한을 최소화.

PERMA No. 1/2024에 따르면 판사는 아래 범죄 행위 분류 중 하나 이상에 해당하는 형사 사건과 관련하여 회복적 사법 접근법을 적용해야 함:

- 경범죄 또는 피해자의 손실 금액이 IDR 2,500,000 이하이거나 지역 최저 임금을 초과하지 않는 경우;
- 고소 사건으로 간주되는 범죄 행위;
- 형의 당 최대 5년 이하의 징역형이 선고되거나, Qanun에 따라 Jinayat 범죄로 규정된 범죄 행위;
- 전환이 실패한 아동 가해자와 관련된 범죄 행위;
- 범죄로 간주되는 교통 위반.

이 접근법을 통해 형사 사건에서 피고인과 피해자 간의 평화로운 해결을 이룰 가능성이 더 높아져 모든 관련 당사자에게 더 많은 혜택을 제공할 수 있음. 이전에도 인도네시아에서 형사 사건 판결에 회복적 사법 접근법을 도입하기 위한 다양한 노력이 있었으며 이제 대법원은 PERMA No. 1/2024를 통해 특정 범죄 유형에 해당하는 사건에 대해 판사가 회복적 사법 적용을 우선시할 것을 요구하고 있음.

### 중재

법원 시스템의 신뢰성, 효율성 및 투명성에 대한 상당한 우려가 남아 있기 때문에 특히 외국인 투자자들은 의미 있고 만족스러운 결정과 법원의 효과적인 집행을 확보하는 데 어려움을 겪고 있음. 이러한 우려의 결과로 당사자들은 종종 국제 중재 (인도네시아 또는 해외에 직책이 있음) 또는 다른 유형의 대체 분쟁 해결을 통해 분쟁을 해결하기로 선택함.

외국 투자자는 중재 절차 또는 대안적 분쟁 해결 절차의 형태일 수 있는 법정 밖에서의 화해 를 통해 상업 및 무역 분쟁을 해결할 수 있음. 1999 년 중재에 관한 법률 (법률 30/1999)이 도입된 이후 인도네시아의 중재제도는 상당한 발전을 거듭해 왔음. 2000 년에 인도네시아 국가 중재 기구 (Badan Arbitrase Nasional Indonesia 또는 "BANI") 규정의 재검토가 있었음. 이 수정된 시스템은 UNCITRAL 모델의 원칙에서 많은 부분을 도출하였음. 새로운 BANI 규정에 따라 지방 법원은 유효한 중재 조항이 있는 분쟁에 대해 더 이상 관할권을 갖지 않았음.

결과적으로, 외국 기업들은 종종 인도네시아의 부패와 인도네시아 법원과 국내 중재 기관의 상대적 경험에 대한 우려가 있기 때문에 국제 중재 재판소에서 분쟁을 해결하도록 계약을 맺을 것임. 이런 관행이 인도네시아에서 전반적이긴 하지만 외국 기업이 직원과의 분쟁이나 행정적 처벌과 관련된 소송에 직면할 경우 인도네시아 소송 절차에 관여될 수 밖에 없음.



또한 인도네시아는 해외 중재판정 인정 및 집행에 관한 뉴욕 협약 (New York Convention) 및 국제 투자 분쟁 해결 센터 (International Centre for Settlement of Investment Disputes, ICSID) 협약의 파트너다.

그러나 과거 인도네시아 법원이 실제로 외국 중재 판결을 시행한 방식에 있어 일부 불일치가 있었음. 원칙적으로 다음 조건을 준수하는 경우 인도네시아의 자산에 대해 외국 중재 판정을 집행 할 수 있어야 함.

- a. 국제 중재 판정이 국제 중재 판정의 인정 및 집행에 관한 조약에 인도네시아가 속한 국가(예 : 뉴욕 협약)에서 발행됨.
- b. 판정이 인도네시아 공공 질서에 위배되지 않음.
- c. 중재 사안이 '상법'의 범위 내에 있거나 '법에 따라 분쟁 당사자들이 완전히 통제하는 권리'에 관한 것임; 또한
- d. 자카르타 중앙 지방 법원에 집행명령 (실행자)이 접수됨.

## 12. Land environment and related matters (토지 및 관련 사항)

인도네시아 토지법 (법률 No. 5/1960) 또는 BAL은 인니 토지법의 기본 토대가 된다. BAL은 인니 1945 년 헌법에 따라 모든 토지와 자원은 인도네시아 국민에 의해 소유되고 선출된 공무원이 국민의 이익을 위해 토지와 자원을 활용할 책임이 있다는 원칙을 이행함. 그러나 특정 토지소유권이 있으며 이를 통해 소유자가 다양한 방식으로 토지를 이용할 수 있도록 함.

BAL 및 관련 법률은 등록된 토지에 관한 사항을 규정하며 관련된 토지 및 권리가 등록되도록 함. 이 등록제도는 지금까지 개발중에 있으며 인도네시아의 많은 토지는 아직 미등록 상태임. 미등록 토지는 종종 관습적인 토지 권리 및 기타 미등록 권리 및 제한의 적용을 받았음.

### 토지 소유권의 종류

인도네시아 법률에 따라 국가는 인도네시아 공화국 영토에 있는 모든 토지의 주권자로서 시민에게 부여된 토지 권리를 부여하거나 철회할 권한이 있음. 투자자에게 다음과 같은 유형의 토지권이 중요함:

- e. a. 소유권 (Hak Milik - HM) : 자유 소유권과 유사함. 인도네시아 시민권자만 보유할 수 있음. 기간 제한이 없음.
- f. b. 건축권 (Hak Guna Bangunan - HGB) : 보유자가 토지에 건물을 건축 및 소유 할 수 있도록 하는 권리; 인도네시아 시민권자와 인도네시아 회사 (PMA 회사 포함) 만 이용할 수 있음. 30 년이지만 20 년 추가 연장 될 수 있으며 30년 갱신 가능 (국유지 및 관리 권한에 대한 HGB의 경우 (Hak Pengelolaan - "HPL"); 또는 30년이며 HM의 HGB (HM의 HGB 경우) 부여한 증서로 연장될 수 있음.
- g. c. 사업권 (Hak Guna Usaha - HGU) : 정부 소유의 토지에 발행; 이 권리는 농장 활동을 허용함; 인도네시아 시민권자 및 인도네시아 회사 (PMA 회사 포함)에서 이용 가능; 35 년이지만 25 년 추가 연장 될 수 있으며 35년 갱신 가능.
- h. d. 이용권 (Hak Pakai - HP) : 제 3자가 소유 한 토지를 사용할 권리; 인도네시아 시민권자, 인도네시아 기업, 외국 법인이 이용할 수 있음. 30 년이지만 20년 추가 연장 및 30년 갱신이 가능 (국유지 및 HPL의 HP 경우); 30년이며 HM의 HP(HM의 HP 경우)를 부여한 증서로 연장할 수 있음.
- i. e. 콘도미니엄에 대한 소유권(Hak Milik Atas Satuan Rumah Susun - HMSRS)
- j. f. HMSRS는 수평분리 원칙을 고수하여HMSRS가 공동구간, 공동물건, 공동토지에 대한 공동권에서 분리된 사적인 콘도미니엄에 대한 소유권을 의미함. 공동구간, 공동물건, 공동토지에 대한 공동권은 비례가액(nilai perbandingan proporsional)에 따라 계산되며 HMSRS 증명서에 첨부됨. HMSRS는 인도네시아 시민, 인도네시아 법에 따라 설립된 법인, 인도네시아에 거주하는 외국인, 외국 법인 및/또는 외국 대표 및/또는 인도네시아에 대표가 있는 국제 기관이 취득할 수 있음.

상기 이외의 미등록 토지는 일반적으로 인도네시아에서 존재하는데 "tanah adat" 또는 "관습적인 토지"라고 함. 등록되지 않은 토지의 소유권을 평가하기 위해 물리적 검사와 촌장, 지역 책임자, 군수 및 시장과의 회의가 있어야 함. 이 과정은 미등록 토지에 적용될 수 있는 권리를 결정하는 데 도움이 됨. 일반적으로 이에는 토지세 납부 (girik) 및 마을 기록과 같은 토지권에 대한 모든 문서 증거의 검토가 포함됨. 마을은 토지에 대한 집단적 권리 (Tanah Bengkok 또는 Tanah Wakaf라 고도 함)의 대상이 될 수 있음.

옴니버스법률은 미사용, 미이용, 미간지 토지 및 지역 문제를 해결하기 위해 해당 소유권 발행 후 2년 이내에 사용되지 않은 토지/지역에 대한 권리 또는 허가권을 정부가 취소하도록 규정했음. 또한, 옴니버스법률 시행을 위해 버려진 지역 및 토지 통제에 관한 정부령 No. 20/2021(GR 20/2021)이 제정되었으며 이는 인도네시아 국가 경제를 향상시키기 위해 토지 이용 효율성을 높이는 것을 목표로 함.<sup>104</sup>

<sup>104</sup> For more information, see "[Client Alert - Government Regulation No. 20 of 2021](#)". Deloitte Indonesia. April 2022.

### 토지 취득

인도네시아 법은 인도네시아 민법을 통해 토지와 토지에 부착된 모든 물체가 분리할 수 없는 단위임(이 법은 항상 건물이 서있는 땅에 건물을 부착함)을 의미하는 수직적 경계 원칙(vertical accessie beginsel)을 인정했지만 법률 No. 5/1960에서는 토지와 건물, 구조물 또는 농작물을 분리하는 수평적 분리 원칙(horizontale scheiding beginsel)을 인정함에 유의하는 것이 중요함. 따라서 한 토지에 대해 두 개의 토지 소유권을 찾을 수 있음 (즉 소유권 또한 건축권). 특정 토지를 취득하기 전에 회사는 토지의 소유권, 토지를 판매할 해당 토지 소유자의 의지 및 해당 토지와 관련된 필요한 라이선스의 취득가능성을 조사해야 함.

### • 공간 활용 적합성 승인

사업 공간활용과 관련 옴니버스 법률 jo. 공간 계획 구현에 관한 정부령 No. 21/2021("GR 21/2021")에 의거 PMA 기업은 대상 토지를 획득하기 위해 OSS 기관을 통해 관련 세부 공간계획(Rencana Detail tata Ruang, RDTR)에 대한 승인을 받아야 하며 아래와 같은 공간 활용 활동의 적합성(kesesuaian kegiatan pemanfaatan ruang)에 대한 요건을 충족해야 함:

- 위치 좌표.
- 공간 활용 활동을 위한 토지 면적의 필요성.
- 토지 보유권 정보
- 사업 유형 정보
- 건물층수 계획; 및
- 건물층의 면적 계획.

### • 등록된 토지에 대한 소유권 평가

국토청 (Badan Pertanahan Nasional 또는 "BPN")은 인도네시아의 토지 등록 기록을 관리하는 국가 기관임. BPN은 중앙 토지 기관과 지역 토지 기관으로 구성됨. 토지의 소유권을 확인하려면, 신청자는 원본 소유권 증명서를 지참하여 관련 BPN 사무소를 방문하여야함. 각 지역 토지 기관은 모든 등록된 토지의 기록을 아카이브에 보유하고 있으며 이를 통해 원본 소유권 증명서를 확인할 수 있음. BPN 사무소는 경계, 토지에 대한 제한이 있는지 여부와 해당 지역의 측정을 포함하여 해당 등록 토지에 대한 자세한 내용을 제공함.

토지 관리의 디지털 혁신은 토지 소유권 시스템의 투명성에 밝은 빛을 비쳤음. 이와 관련하여 토지 소유권 중복청구권 해소 및 토지 마피아 문제를 근절하기 위한 농림공간계획부 장관/국토청은 최근 전자증명서 조회 및 토지등기증 발급업무에 대한 지침을 발표했으며 이는 특히 인증서 확인 및 전자 인증서 발급 서비스를 제공함.

이 지침은 국토부가 제공하는 모든 토지 및 공간 계획 정보 서비스에 대한 기술 지침을 제시함. 이는 인도네시아 토지 관리 시스템을 변화시켜 토지 및 공간 계획 과정의 디지털화를 통해 대중에게 제공되는 서비스의 품질을 향상시켰음. 국민은 이제 전자정보서비스를 통해 토지 및 공간계획 정보를 확보할 수 있게 되었음. 증명서 조회, 토지등록 증명서 발급, 및 지가정보, 좌표점, 세계 항행 위성 시스템 (GNSS)/ 연속 작동 기준 스테이션 (CORS), 토지소유이력, 토지이력, 공간계획 등의 서비스를 제공함.<sup>105</sup>

### • 소유권 양도

제안된 토지에 Hak Milik과 같은 외국 회사가 소유할 수 없는 권리가 적용되는 경우, 토지는 소유권의 양도를 통해 제안된 간접적으로 전달됨. 이 경우 소유자는 정해진 가격을 대가로 토지에 대한 소유권을 공개함. 그 후, 구매자는 토지에 대해 발행 된 적절한 새 타이틀을 신청해야 함.

### • 공공 인프라 소유권의 강제 양도

옴니버스 법률에 의해 개정된 법률 No.2 / 2012에 따라 토지 권리 보유자는 공공 인프라 개발을 위한 보상을 받은 후 또는 법원 명령에 따라 토지 권리를 양도해야 할 수 있음. 이 법은 토지 취득 계획 문서 준비부터 시작하여 영향을 받는 당사자의 반대 의견을 평가하고 고려하기 위해 해당 문서를 관련 지방 정부에게 제출하여 정부가 인프라 프로젝트를 위해 토지를 취득 할 수 있는 절차를 제공함. 신규 토지 입법을 도입하기 전에는, 이전 규정은 제안된 프로젝트를 재배치하는 것이 불가능한 경우에만 비자발적 양도가 허용되었으며, 그러한 토지 소유권을 철회할 수 있는 권한은 대통령에게만 부여되었음.

최근, 공익 개발을 위한 토지 취득에 관한 2021년 정부령 제19호가 제정되어 투자 환경을 개선하고 국가 전략 프로젝트를 가속화하기 위한 목적을 가지고 있으며 본 규정은 여러 새로운 조항을 도입했으며, 이는 공익 개발의 추가 유형, 토지 취득을 가속화하기 위한 조치(예: 산림 지역의 현황 명확화, 마을 소유 토지(tanah kas desa), 와크프(waqf) 토지 및 자산 토지와 관련된 문제 해결), 토지 취득 계획 문서의 준비를 돕기 위한 토지 기관의 참여 등이 규정됨. 또한, 위치 결정 기간을 연장하고 보상금을 위한 절차를 명시하고 있음.<sup>106</sup>

<sup>105</sup> For more information, see "Client Alert - Electronic Regime for Indonesia Agrarian Affairs and Spatial Planning". Deloitte Indonesia. June 2022.

<sup>106</sup> **Village treasury land** (*tanah kas desa*) is land occupied and/or owned by the village government as one of the village's original sources of income and/or for social purposes. **Asset land** is land occupied and/or owned by the central government as an economic resource for the benefit of the central government.

## 환경법

인도네시아의 환경법은 AMDAL (Analisa Mengenai Dampak Lingkungan)로 알려진 환경 영향 평가를 완료하기 위해, 환경 영향을 미치는 비즈니스 활동을 요구함. AMDAL은 환경 영향분석 (Analisis Dampak Lingkungan, AMDAL), 환경 관리 계획 및 환경 모니터링 계획 (Rencana Pengelolaan Lingkungan Hidup dan Rencana Pemantauan Lingkungan Hidup 또는 "RKL / RPL")으로 구성된다. AMDAL은 다음과 같은 형태일 수 있음.

- 단일 AMDAL (AMDAL tunggal) : 하나의 규제 기관 (예 : 한 부문에있는 비즈니스 활동)의 관할하에 있는 비즈니스 활동에 사용된다.
- 통합 AMDAL (AMDAL terpadu) : 여러 규제 기관이 관할하는 비즈니스 활동에 사용된다.
- 지역 AMDAL (AMDAL kawasan) : 특정 지역 (예 : 산업 단지)과 관련이 있다

AMDAL 준비 시 해당 사업 담당자가 다음 문서를 확보해야 함;

- 권한위임 사항
- 환경 영향 평가서 (Analisis Dampak Lingkungan - "Andal")
- 환경 관리 및 모니터링 계획 (Rencana Pengelolaan Lingkungan Hidup dan Rencanan Pemantauan Lingkungan Hidup - "RKL - RPL")

제출된 Andal 및 RKL-RPL은 행정 및 실질 관련하여 환경타당성평가팀에서 평가함. 이러한 문서가 실질적인 평가 단계를 통과하면 팀은 특정 타당성 기준에 따라 타당성 평가를 수행함. 타당성 평가를 기반으로 팀은 환경 타당성 또는 실행 불가능성에 대한 권장 사항을 발표함.

특히 AMDAL은 환경에 중대한 영향을 미치는 사업 및/또는 활동 계획에만 필요함 (대규모 사업/활동으로 간주되고/되거나 보호 지역 내에 및/또는 바로 인접하여 위치한 사업 및/또는 활동). 중대한 고용 영향의 기준은 다음을 참조함.

- 토지 및 경관 변형
- 재생 가능하고 재생 불가능한 천연 자원 개발.
- 잠재적으로 환경 오염 및/또는 손상을 유발할 수 있는 프로세스 및 활동은 물론 사용 시 천연 자원의 낭비 및 공급이 초래됨
- 결과가 자연 환경, 인공 환경, 사회 및 문화 환경에 영향을 미칠 수 있는 프로세스 및 활동.
- 결과가 천연 자원 보존 지역의 보존 및/또는 문화 유산 보호에 영향을 미칠 프로세스 및 활동.
- 식물, 동물 및 미생물의 종류 소개.
- 생물학적 및 비생물학적 재료의 제조 및 사용.
- 위험이 높거나 국방에 영향을 미치는 활동 및/또는
- 환경에 영향을 미칠 가능성이 크다고 추정되는 기술의 적용.

환경산림부 장관은 AMDAL이 필요한 사업 활동 범주를 설정했음. AMDAL이 필요하지 않은 비즈니스 활동에는 UKL / UPL로 알려진 환경 관리 노력 및 환경 모니터링 노력에 대한 문서 또는 SPPL로 알려진 환경 관리 및 모니터링에 관한 서신의 전달이 필요할 수 있음.

환경 보호 및 관리에 관한 법률 No. 32/2009는 사업 허가 및 / 또는 활동 허가 발급을 위한 전제 조건으로 신청자가 AMDAL 또는 UKL / UPL을 완료해야 한다고 규정하고 있음. 또한 신청자는 해당 AMDAL 또는 UKL / UPL에 따라 요구되고 식별된 모든 관련 환경 라이선스를 취득해야 함. 필요한 경우 유해 폐기물의 취급, 보관 및 운송에 대한 별도의 허가가 관련 환경 라이선스에 포함될 수 있음. 이 라이선스는 집합적으로 환경 허가 (Izin Lingkungan)에 통합됨 (AMDAL 또는 UKL / UPL을 준비 할 필요가 없는 사업체는 환경 허가를 받지 않아도 됨).

그러나 옴니버스 법률에 따라 기업은 환경승인 (persetujuan lingkungan)으로 대체된 환경허가를 더 이상 취득 할 필요가 없음. 사업 유형에 따라 환경승인은 환경타당성평가서 (AMDAL에 따라 부여 된 경우) 또는 환경영향영량보고서 (UKL-UPL에 따라 부여 된 경우)의 역할을 함. 옴니버스 법률은 여전히 AMDAL 또는 UKL-UPL과 같은 사전 평가서를 요구하지만 UKL-UPL 만 준비하더라도 이것이 '라이선스'가 아닌 '보고서'의 기능을 하기 때문에 환경 승인을 얻기 용이함.

또한 옴니버스 법률은 기업의 "번거로운 허가"(Hinder Ordonnantie 또는 Izin Gangguan) 취득 요건을 철폐하였음. 따라서 기업은 더 이상 성가신 허가를 취득 할 필요가 없으며 이에 따라 지방정부에 정기 요금을 지불해야함.

인도네시아 정부는 국가기여 목표 달성을 위한 경제적 탄소가치 구현 및 국가발전 온실가스 배출규제에 관한 대통령령 No. 98/2021에 반영된 대로 기후 변화 위기 관리에 전념하고 있으며 2030년까지 온실가스 배출량을 29%까지 줄이겠다고 약속했음. 특정 지역에서 액체 폐기물을 특정 수자원에 투기하는 허가는 지방 정부가 징수하는 수익자 부담금의 적용을 받는다. 또한 지하수 배타적 구역에 대한 주지사 규정 No. 93/2021을 통해 DKI Jakarta는 2023년 8월 1일부터 특정 지역에서 신선한 지하수 사용을 금지함.



### 13. Other business-related laws (기타 비즈니스 관련 법률)

#### 통화법

루피아에 대한 신뢰를 높이고 인도네시아내 외화 사용을 줄이기 위해 인도네시아에서 수행되는 대부분의 금융 거래에 있어 루피아를 사용해야 할 의무는 인도네시아 법률 No. 4/2023에 의해 개정된 인도네시아 법률 No. 7/2011 (통화 법)이 시행된 이래 시행되어 오고 있음. 통화법은 특정 예외 사항을 제외하고, 루피아가 지불 거래, 기타 금전적 의무의 해결 및 인도네시아 공화국 영토 내에서 수행되는 금융 거래에 사용되도록 규정하고 있음. 통화법은 또한 루피아의 진위 여부에 대한 의심이 있거나 관련 당사자가 서면으로 그러한 지불을 하거나 외화를 사용하여 부채를 정산하기로 합의하지 않는 한, 당사자가 루피아를 거부하는 것을 금지함.

다음과 같은 유형의 거래는 의무에서 제외됨:

- 주 예산 구현을 위한 특정 거래;
- 해외로부터의 보조금 또는 해외에서 받은 보조금을 받거나 수락하는 것;
- 국제 무역 거래;
- 외국 통화로 표시된 은행 예금; 또한
- 국제 금융 거래.

인도네시아 내에서 루피아 결제 의무를 거부하는 것은 금지됨. 해당 조항은 서면으로 합의된 외화 지급 또는 의무 결제의 경우는 제외임.

화폐 법을 준수하지 않으면 금전적 처벌 (최대 RP. 200,000,000) 및 최대 1 년의 징역형을 받을 수 있음.

#### 부정부패 방지법

타 사법권내에서 반부패 법률이 적용되는 법인 및 개인은 인도네시아에서의 활동이 타 사법권의 법률을 위반하지 않도록 해야 함. 1997 년 미국 부패 방지법인 FCPA (Foreign Corrupt Practices Act)는 미국시민, 미국증권거래 위원회에 보고해야 하는 국적자 및 거주자 대상 증권 거래법에 따라 신고를 해야 하는 유가 증권(미국법에 따라 설립된 회사 또는 미국내 사업장을 가지고 있는)등급을 규정하고 있음.

FCPA는 사업 획득 및 유지를 위한 대 외국정부 공무원 대상 뇌물 공여를 금지함. FCPA 외에도 회사는 OECD 뇌물 방지 협약, 영국 뇌물 방지법 및 이와 유사한 인니 반부정부패 법률 준수에 관심을 기울여야 함.

부패와의 전쟁을 위해 인도네시아는 다수의 법률 및 제도를 개혁했다. 부패 방지와 관련된 정부 기관은 다음과 같다:

- 부패방지위원회 (Komisi Pemberantasan Korupsi 또는“KPK”)** : 2002 년에 설립된 독립적인 부패 방지 감독 기관임. KPK의 임무 중에는 정부 공무원의 연간 자산 신고 수집이 있음.
- 국립 옴부즈맨위원회 (Komisi Ombudsman Nasional)** : 2000 년에 설립되어 보고서를 받고 공공 부문의 부정 행위에 대한 조사를 시작할 권한이 있음.
- 감사원(Badan Pemeriksa Keuangan 또는“BPK”)** : 다양한 정부 기관의 관리 및 부채를 조사 할 권한이 있는 인도네시아의 정부기관임. 1945 년 헌법에 근거하여, BPK는 독립기구이며, 감사관은 지방의회 추천을 받아 국회에서 임명하고 대통령의 재가를 받는다. BPK 조사 결과는 국회에 보고됨.
- 인도네시아 금융정보 분석원 (Pusat Pelaporan dan Analisis Transaksi Keuangan 또는“PPATK”)** : PPATK는 2003 년 인도네시아에서 자금 세탁을 방지하기 위해 설립되었음. PPATK는 의심스러운 거래 보고서, 현금 거래 보고서 및 기타 정보를 수집하고 분석하며 그 결과를 사법기관에 배포함.

### 자본 송환

인도네시아의 투자법에 따라 투자자는 다음의 송환을 포함하여 인도네시아로부터 외화를 송금 할 수 있음.

- a. 자본;
- b. 이익, 은행이자, 배당금 및 기타 수입;
- c. 투자를 확보하기 위해 원자재 및 지원 자재, 중간 제품 또는 최종 제품 구매 및 자본재 상환에 필요한 자금;
- d. 투자 자금 조달에 필요한 추가 자금;
- e. 대출 상환 자금;
- f. 로열티 또는 이자의 지불;
- g. 투자 회사에서 일하는 외국 개인의 소득;
- h. 투자 매각 또는 청산의 수익;
- i. 손실에 대한 보상;
- j. 인수에 대한 보상;
- k. 기술 지원을 위한 지불, 기술 서비스 및 관리를 위한 지불, 프로젝트 계약에 따른 지불 및 지적 재산권 지불; 과
- l. 자산 판매 수익.

인도네시아 중앙 은행과 같은 정부 당국은 자본 송환에 대한 특정 보고 의무를 부과 할 수 있음.

### 인도네시아 민법에 따른 계약 형성

인도네시아 민법에 따라 유효한 계약은 당사자 간의 합의, 계약 체결의 법적 능력, 특정 대상 및 합법적인 사유가 필요함. 앞의 두 조건은 계약의 주체에 관한 사항이며 뒤의 두 조건은 계약 대상에 대한 사항임.

당사자가 계약 대상의 조건(특정 대상 및 합법적 사유)을 이행하지 않은 경우 계약은 무효함. 이는 계약이 체결되지 않았음을 의미함. 계약주체의 조건(합의 및 계약역량)이 이행되지 않은 경우, 계약은 최소가능 계약이 되며 계약 당사자는 계약을 취소할 권리를 갖는다.

### 공증

인도네시아 법은 특정 문서의 경우 공증인의 공증서, 토지의 경우 토지증서만이 효력을 갖도록 인정하고 있음. 공증 증서는 계약 당사자의 승인에 따라 인가된 인도네시아 공증인이 작성한 문서임. 공증서는 공증인이 제공하는 서명의 확인, 문서 등기 또는 '사본인증' 등이며 일반 문서와는 구분됨.

계약 당사자들 (또는 공식 위임을 받은 대리인)은 인도네시아에 소재하는 공증인 앞에 직접 참석하여야 하며 공증인에게 공증 완료에 필요한 문서를 제출하여야 함.

이러한 문서에는 당사자의 대리인을 승인하는 위임장, 대리인 신분증(여권 또는 주민등록증), 정관 또는 당사자 (회사 또는 기타 단체인 경우)의 등기 문서 및 거래를 위해 필요한 정부승인 증빙이 포함될 수 있음. 인니 법정 소송에 있어 공증 문서에 대한 진실 추정 원칙이 적용됨.

토지문서는 PPAT (Pejabat Pembuat Akta Tanah 또는 토지 등기인)가 토지문서를 작성하고 실행해야한다는 점을 제외하고는 공증증서와 개념적으로 동일함.

### 독점규제법

인도네시아의 사업 경쟁(독점금지법)은 주로 KPPU가 관리하는 독점규제법 의해 규제됨. 독점규제법은 특정 유형의 계약 및 활동 (예 : 카르텔 형성, 가격 담합 등) 및 지배적 지위 남용 (예 : 독점력)을 금지함. KPPU는 잠재적인 불법 활동 조사, 행정 집행 조치의 시작 및 인수 합병에 대한 보고 제도의 관리를 포함하여 독점규제법을 감독하고 집행할 권한이 있음. KPPU는 Rp10 억~Rp250 억의 금전적 벌금 부과 및/또는 사업허가 취소와 같은 행정 제재 조치를 할 수 있음.

그러나 옴니버스 법률은 불공정한 사업 관행에 대한 특정 형사 제재를 줄이고 제거했음. 옴니버스 법률에 의거 과점, 독점, 불공정한 사업관행, 보이콧, 카르텔, 신탁, 수직적 통합 관행, 무책임 지배적 지위 사용, 여러 유사한 기업의 과반 지분 보유, 가격 담합, 구역 설정, 음모 및 경직에 벌금 및 구금 형태의 형사제재가 더 이상 부과되지 않는다. 옴니버스 법률은 위에서 언급된 행위에 대해 처벌하지 않지만 독점규제법 위반에 대한 조사 과정을 방해하는 행위에 대해서는 최대 50 억 루피아의 벌금과 1년의 징역형을 부과할 수 있음.

또한 옴니버스 법률은 공정거래위원회(KPPU)가 내린 결정에 대한 이의 신청 처리 권한을 지방법원에서 상업법원으로 이관 했음. 따라서 2020년11월2 일에 옴니버스 법률이 발효되었으며 공정거래위원회(KPPU)의 판결에 대한 모든 이의신청은 상업 법원으로 제출됨.

## 언어

인도네시아어 (Bahasa Indonesia)는 1945 년 헌법에 근거한 인도네시아 공화국의 국가언어임. 인도네시아어의 사용은 국기, 언어, 국가 기호 및 국가에 관한 법률 No. 24/2009에 규정되어 있음.

법률 No. 24/2009에 따라, 인도네시아 정부, 인도네시아 민간기업 또는 인도네시아 국가기관 또는 인도네시아 국민과 관련된 양해각서 또는 계약체결을 위해 인도네시아어를 사용해야함.

2019 년 9 월 30 일, 인도네시아 정부는 인도네시아어 사용에 관한 대통령(규정번호 63/2019)을 발표했음 (“PR 63/2019”). PR 63/2019는 국기, 언어, 엠블럼 및 국가(國歌)에 관한 법률 No. 24/2009의 시행령임. PR 63/2019 제 26 조는 국가 기관, 인도네시아 정부, 인도네시아 민간기업 또는 인도네시아 국민과 관련된 양해각서 및 계약서는 인니어로 작성되어야 한다고 규정하고 있음. 외국 당사자와 관련된 모든 계약은 영어 또는 해당 계약 당사자 국가의 언어로 작성될 수 있는데 이 외국어 계약은 인도네시아어 버전의 이해를 돕기 위한 동등한 번역의 내용으로 활용됨.

그러나 이 규정은 당사자들이 계약의 인도네시아어 및 외국어 버전을 동시에 실행하도록 명시하지 않으며, 동시에 실행하는 것이 계약의 적법성에 영향을 줄 것인지도 명시하지 않았음. 당사자들이 먼저 외국어 버전의 계약을 체결한 경우, 외국어로 명시된 범위 내에서 합의된 특정 기간 내에 인도네시아어 버전의 계약을 추후 체결하기로 동의 할 수 있음. 물론 관련 부문별 규정에서 특별히 요구하지 않는 한 가능함.

위의 내용을 고려하여 당사자가 외국어 및 인도네시아어 버전을 동시에 실행하지 않기로 선택한 경우 당사자는 계약에 다음 언어 조항을 포함시키도록 권고됨.

*“당사자들은국기, 언어, 엠블럼 및 국가(國歌)에 관한 법률 No. 24/2009 및 시행 규정 (즉, 인도네시아 언어 사용에 관한 2019 년 대통령령 No. 63)에 따라 외국어로 본 계약을 체결하기로 동의하며 외국어 버전이 실행된 후, 당사자는 본 계약일로부터 30 일 이내에 본 계약의 인도네시아어 버전을 체결할. 해당 인도네시아어 버전은 본 외국어 버전의 일부이며 외국어 버전 계약의 일부로 간주됨. 외국어와 인도네시아어 텍스트 사이에 불일치 또는 다른 해석이 있는 경우, 법률이 허용하는 한도에서 외국어 버전이 우선함. 그리고 관련 인도네시아어 문구는 해당 외국어와 일치하도록 수정됨.”*

PR 63/2019에 언급된 필수 요건에도 불구하고 특정 부문별 규정에 다른 요구 사항이 있을 수 있음. 예를 들어, 건설 부문에서 건설 서비스에 관한 법률 No. 2/2017의 제 50 조는 인도네시아에서 건설 계약을 체결해야 하며 외국과 관련이 있는 경우 이중 언어로 작성 될 수 있음. 그러나 건축법에 따르면, 불일치가 있는 경우, 인도네시아어가 우선이 됨.

또한 PR 63/2019의 28 조는 인도네시아어가 정부 및 민간 업무 환경 내에서 의사소통 언어 (언어 및 서면)로 사용되어야 한다고 규정하고 있음. 이 공식 의사소통에는 검증, 상담, 협상, 서신, 회의, 토론 및 기타 공식 의사소통이 포함 됨.

부문별 규정에서 달리 규제되지 않는 한, PR 63/2019는 인도네시아어 사용 요건을 충족시키지 못할 경우 부과 될 수 있는 해당 제재에 대해 언급하지 않았음. 그러나, 과거에 인도네시아 법원이 상기 협정에 인도네시아어가 없기 때문에 협정이 무효로 간주한 경우가 최소 1건 있었다는 점을 주목해야 함.

## 준거법

분쟁 당사자가 외국 관할권의 법률에 따라 계약을 체결하며 당사자 또는 해당 거래와 선택된 법 사이에 관련이 있는 경우, 법의 결정이 공공 정책에 위배되지 않는 한, 인도네시아 법원은 해당 국가의 법률을 준거법으로 채택해야 함. 그러나 실제 법원은 거부에 대한 타당한 사유를 밝히지 않고 외국법을 적용하지 않는 판결을 내린적이 있음. 이는 인도네시아 법원 시스템이 외국법의 지배를 받는 분쟁에 대해 익숙하지 않아 발생한 일이라는 것이 가능한 설명임.



# C. Taxation in Indonesia (인도네시아 조세제도)

## 1. Tax administration (조세행정)

### 과세당국

대부분의 세목은 국세청이 관리하며, 지방세는 주정부 및 districts와 같은 지역정부가 관리하고 징수함.

국세청은 재무부 산하 부서이며 이 부서는 조세 분야에 재정 정책 수립 및 기술 표준화 실행을 담당함. 국세청은 납세자의 의무(예를 들어 납세순응감시, 세금징수, 카운슬링, 세무조사)를 관리하는 대규모 세무서, 특별 세무서, 중간 세무서, 소규모 세무서 등 여러가지 단위가 있음. 이 단위들은 대, 중, 소 세무서로서 분류된다. 세무서의 담당자는 각 납세자를 위해 봉사함.

### 과세연도

일반적으로 과세연도는 역년이다. 다른 과세연도를 사용하려면 DGT의 승인을 받아야함.

### 장부기장

납세자는 회계기록의 근거가 되는 모든 증빙서류를 포함한 회계장부를 인도네시아에 최소 10년간 보관해야 함. 모든 장부와 기록은 인도네시아어로 준비되어야하며 IDR 통화로 표시되어야하며 조세법에 달리 명시되지 않는 경우 인도네시아 재무 회계 기준에 따라 수행되어야 함. 이러한 문서는 일반적으로 세무 조사중에 DGT에 제공되어야함.

특정 상황에 해당되는 경우 납세자는 공인회계사의 회계감사를 받아야 하는 법적의무가 있음. 인니국세청은 법인세(CIT) 신고시 감사보고서를 첨부하도록 요구하고 있음.

외국인투자기업 (PMA), 고정사업장(Permanent Establishments, PE), 역외 증권거래소에 상장된 납세자, 역외 회사의 자회사, 특정 집합 투자 계약 (Kontrak Investasi Kolektif) 또는 인도네시아 회계기준에 따라 미국 달러를 기능 통화로 하여 재무 제표를 작성하는 납세자는 영어 하고 US 달러로 장부를 작성할 수 있음. USD 장부 작성하기 전에 DGT의 승인이 필요함. 생산물분배계약 (Contractors of oil and gas Production Sharing Contracts, PSC) 및 도급계약(Mining Contracts of Work, MCS)의 통제 하에 있는 기업들은 서면 통보만으로도 영어와 US달러로 장부를 작성할 수 있음.

### 세무 신고 및 납부

비즈니스를 수행하거나 자유직업을 갖고 있는 납세자는 주기적 세금 납부가 근거가 되는 적당하고 정기적인 회계장부를 유지하여야 함. 인도네시아에 고정사업장으로 비즈니스를 경영하는 외국기업은 일반적으로 거주하는 납세자와 같이 법규를 준수함. 고정사업장이 없는 외국기업은 인도네시아 납세자가 소득세를 원천 징수할 때 인도네시아 원천 소득에 대한 납세의무를 수행함. 소득세신고서는 납세자, 사업, 거래유형별로 제출되어야 함. DGT 는 세금 납부를 위해 온라인 e-Billing 시스템의 사용을 시행했으며 이는 이전의 신고 문서 절차를 대체함. 납세자는 세금 납부를 용이하게하기 위해 특정 시스템을 통해 e-Billing 코드를 생성하여야 함. e-Billing 코드는 특정 기간 동안 유효하며 세금 납부를 실행하기위해서는 은행에 코드를 제시해야 됨. 일반적으로 법인 납세자는 전자 작성 (e-filing) 시스템을 통해 세금 보고서 (월별 및 연간)를 전자 문서 형태로 제출할 의무가 있음.

### 연결납세신고서

연결납세신고관련 규정은 없다. 각 회사는 별도의 세금 신고서를 제출해야 함.

### 제척 기간

조세 당국이 과소납부통지서 및 추가 과소납부통지서를 발행할 수 있는 제척기간은 5년이며, 조세범처벌법에 따라 최대 10년까지 연장할 수 있음.

### 통지

세법과 세무 절차의 적용이 불분명하면 납세자는 국세청에게 확인 요청할 수 있음. 국세청이 이와 같은 요청을 답하는 기간이 없음. 과세 규정은 청원서를 제출하는 납세자만 해당되고 기본적으로 세무조사 또는 세금납부반대적 납세자의 위치를 지원하기 위해서만 쓰는 것임. 이와 같은 통지는 다른 납세자에게 사용될 수 있음.

## 2. Business taxation (사업 조세)

### 개요

The 인도네시아에서 운영하는 회사에 적용되는 세금은 법인 소득세, 지점 이윤세 (BPT), 원천 징수세 (WHT), 부가가치세 (VAT), 사치품 판매세 (LST) 그리고 토지세, 지방세 및 인지세와 같은 기타 간접세다. 초과이윤세나 대체최소세는 없음.

면세와 다양한 조세 특례는 자격이 있는 회사에 제공됨. 주로 세법은 국세기본법, 소득세법, 부가가치세법, 사치품 판매세법, 토지건물세법 및 지방세법, 중앙정부와 지방정부의 재정관계에 관한 법률 등이 있음.

Indonesia quick tax facts for companies	
법인세율	22%
지점세율	20%
양도소득세율	0.1% - 22%
기본	전세계 (특정 배당금 및 사업이익 공제 포함)
경영참여소득면제	네
Loss relief	
차기로 이월	5년
소급 이월	없음
이중과세방지	네
연결납세	없음
이전가격규정	네
과소자본정책	네
해외 자회사 규칙	네
과세연도	역년 또는 회계연도
세금의 예납	네
신고기한	역년 / 과세 연도 종료 후 4 개월까지 (DGT에 통보함으로써 2개월까지 연장 가능)
Withholding tax rates	
배당금	20% (비거주자); 면제 (거주자)
이자	10% / 20% (비거주자); 10%/15% /20% (거주자)
사용료	20% (비거주자); 15% (거주자)
기술서비스료	20% (비거주자); 2% (거주자)
지점 이윤세	20%
자본세	없음
자본세	0.24% -4%
토지 및 건물세	최대 0.5%
토지 및 건물취득세	5%

이전세	<ul style="list-style-type: none"> <li>• 0.1% (인도네시아 증권거래소에 상장된 주식매매);</li> <li>• 5% (비거주가 주식거래);</li> <li>• 총 수익의 0%/0.5%/1.0%/2.5%(토지 및/또는 건물 양도)</li> </ul>
최초 IPO	0.5%
인지세	IDR10,000
부가 가치세	<ul style="list-style-type: none"> <li>• 2022년4월1일부터 : 11%</li> <li>• (늦어도) 2025년1월1일부터: 12%</li> </ul>

### 거주자

거주자로 간주되는 회사는 인도네시아에 설립되었거나 주소지를 두거나 또는 경영진이 인도네시아에 있는 경우.

### 과세 소득 및 세율

납세 거주자는 적격 개인 납세 거주자에 대한 특정 예외를 제외하고 전세계 소득에 대해 과세됨. 비거주 납세자는 인도네시아의 고정 사업장 (PE)에 귀속되는 소득을 포함하여 인도네시아에서의 소득에 대해서만 과세됨.

법인세율은 22%입니다. 회계연도의 총소득이 IDR 48억 이하 소규모 업체(외국인투자 고정사업장 제외)는 특정 기간 동안 총소득 0.5 %가 최종분리과세 됨. 단, 해당 납세자는 세무 당국에 신청서 제출을 통해 표준 소득세율 적용을 받도록 선택할 수 있음. 연간 총소득은 IDR 500 억의 가진 법인 납세자는, IDR 48억의 총소득에 해당하는 과세소득에 대하여 50%의 법인세를 감면 받는다. 총납입자본의 40%이상을 인도네시아 증권거래소에 상장한 기업이, 부수 요건을 충족한 경우, 적용 가능한 법인 세율은 일반 세율보다 낮다 즉, 19 %임.

거주하는 납세자 또는 인도네시아의 외국 고정 사업장이 받는 특정 유형의 소득에 대해서는 최종 분리 과세가 적용됨. 제 3자가 특정 유형의 소득에 대하여 원천 징수 한 세금은 소득세의 최종 정산으로 간주됨.

국내 상장기업과 비상장기업으로부터 받거나 획득된 배당금은 수취인이 내국법인인 경우 면세됨.

역외상장기업의 배당금 및 일정 기간 내에 인도네시아에 PE 없이 재투자된 해외 활성화사업 소득에 대해서는 세금이 면제될 수 있음. 배당금 및 소득 부분은 일정 기간 내에 인도네시아에 재투자되지 않은 부분은 소득세가 부과됨. 역외 비상장 회사의 배당금 및 PE의 PAT는 재투자된 배당금 또는 PAT 가 지분 비율에 따라 비례하여 총 PAT의 30% 이상인 경우 세금이 면제될 수 있음. 재투자 금액과 총 PAT의 30% 한도 차이에 대해서는 소득세가 부과됨.

외국인 투자 석유 및 가스 채굴업자, 외국 선박/항공 운영 및 무역 대표사무소와 같은 특정 사업 분야 사업을 하는 납세자는 간주소득 적용대상임. 광물과 석탄 채광, 석유 및 가스 업스트림, 지열 및 사리아 기반 산업에 대한 세금 규정은 정부 또는 재무부 장관령을 통해 별도로 규정됨. CoW 프레임 워크에 따른 일반 광업 및 석탄 채광에 대한 과세 규정은 해당 CoW의 과세 조항을 따름. 기타 일반 광업 사업 면허 (Izin Usaha Pertambangan 또는 IUP) 및 특수 광업 사업 면허 보유자에게 특정 정부령이 적용됨.

업스트림 석유 및 가스 회사는 일반적으로 PSC에 따라 CIT를 계산해야함. 원가 회수 품목, 기타 소득 및 세금 신고에 대한 추가 지침을 제공하기 위해 여러 규정이 발표되었음. gross-split계약의 과세 규정도 발표되어 업스트림 석유 및 가스 활동에 참여하는 계약 업체의 사업 계획에 더 많은 유연성을 제공함. 현재까지 지열 부문에 대한 규정은 아직 발표되지 않았음.

### 지점 이윤세

법인세 외에 PE의 세후 소득에 대해 20%의 BPT가 과세됨. 이 세율은 조세조약 혜택에 의거 경감될 수 있음. 최종분리과세가 적용되는 PE의 경우 BPT는 회계이익에서 세무조정후 최종분리과세 금액을 차감하여 계산함.

PE의 세후 소득이 다음과 같은 형태로 재투자하면 지점이윤세면제를 받는다:

- 인도네시아에 주소를 둔 새로 설립된 회사에 대한 창립자나 창립 구성원으로서의 자본 출자
- 인도네시아에 설립되어 주소를 둔 기존 회사에 대한 자본 출자
- 인도네시아 내 고정사업장의 활동을 이행하거나 사업을 영위하기 위하여 고정사업장이 사용할 고정자산에 대한 투자
- 인도네시아 내 고정사업장의 활동을 이행하거나 사업을 영위하기 위하여 고정사업장이 사용할 무형 재화에 대한 투자

### 이자비용

재무부 장관은 부채자본비율 또는 이자, 세금, 감가상각 전 이익과 비교한 이자비용 또는 기타 국제 공인 방법에 따라 공제 가능한 이자비용 제한을 지정할 권한이 있음. 지금까지 재무부 장관은 최대 부채자본비율 4 : 1까지로 제한됨. 따라서 납세자의 부채자본비율이 규정된 4 : 1을 초과하면 초과분에 대한 이자비용은 소득세법상 손금으로 인정되지 않음. 자기 자본이 없거나 0 미만인 납세자의 경우 모든 이자비용은 손금 불산입된다. 요건을 충족하는 특정 납세자의 경우 부채자본비율이 면제될 수 있음.

특수관계자로부터 차입금을 조달하는 납세자는 지불하는 이자가 정상가인지 확인해야 함. 그렇지 않으면 이자는 배당금 지급으로 간주 될 수 있음. 차입금을 받고 관련 이자를 공제하고자하는 납세자는 부채자본비율 계산 보고서를 제출하여야 함. 해외 차입금인 경우 납세자는 법인세 신고서와 함께 해외 차입금 보고서를 첨부해야 함.

### 양도 소득세

거주자 기업의 자본이익은 경상소득이며 과세대상임. 인도네시아 증권거래소에 상장된 주식매매는 거래가격의 0.1%의 과세가 적용됨. 설립자 주식은 IPO시 주식 가치의 0.5% 추가 세율이 적용됨.

일반적으로 토지 및/또는 건물 양도에는 거래 가치의 2.5%가 최종 분리 과세됨.

특정 거래, 예를 들어, 부동산 회사가 저가 주택 / 아파트를 판매 또는 이전(1%)하고 공익을 위해 정부에 양도하는 경우(0%) 다른 세율이 적용됨. 비거주자가 보유한 인도네시아 자산의 매각에서 파생된 양도소득은 총 수익의 5%로 과세되며 해당 조세 조약에 따라 경감됨.

### 해외자회사(CFC)

해외자회사(CFC)법에 따라 MoF는 인도네시아 거주 납세자가 (단독으로 또는 다른 인도네시아 거주 납세자와 함께) 보유하고있는 다른 국가에 설립된 비상장 회사로부터 배당금을 받는 것으로 간주되는시기를 결정할 권한이 있음. 직간접적으로 비상장 외국기업의 총 납입자본금 또는 의결권의 50 % 이상, 각 수준에 50 % 기준이 적용됨.

역외 회사로부터 배당이 선언되거나 가득되지 않는 경우 인도네시아 납세자는 간주 소득 배당금을 계산하여 신고해야 함. 위의 조건을 충족하는 납세자의 배당금 수령 시점은 다음과 같음.

- 해당 회계연도의 해외법인의 연간 법인세 신고기한 이후 4번째 달
- 해당 해외법인에 연간 법인세 신고의무가 없거나 연간 법인세 신고기한이 없는 경우, 회계연도 말 이후 7번째 달

배당 간주 금액은 외국 회사의 순 이익으로부터 외국 기업에 대한 지분 참여에 비례하여 납세자가 받을 수 있는 총 배당액이며, 다음과 같은 사항을 포함함.

- 특정 예외를 제외한 배당금;
- 특정 예외를 제외한 이자;
- 토지 및 / 또는 건물의 임대료;
- 다른 자산을 특수관계자에게 임대료;
- 로열티;
- 자산 매각 또는 양도 이익.

의제 배당금은 지난 5 년 연속 직접 CFC로부터 받은 실제 배당금에서 차감될 수 있음. 실제 수령한 배당금이 의제 배당금보다 많은 경우에는 초과액에 소득세가 부과됨. 직접 CFC에서 받은 배당금에 대해 지불하거나 원천징수된 소득세는 공제 가능함.



### 특수 목적 회사 (SPC)와 관련된 인도네시아 회사 주식 또는 자산의 간접 구매

SPC가 인도네시아 납세자와 특별한 관계가 있고 거래가격이 정상가격에 해당하지 않는 경우 SPC를 통한 주식 또는 자산의 간접 구매는 인도네시아 납세자에 의한 주식 또는 자산의 구매로 간주될 수 있음. 다음 항목은 조세 목적을 위한 특수관계자의 기준을 정의 함:

- 직간접적으로 최소 25 % 상대방 주식 보유.
- 상대방에 대한 직간접적 경영 또는 기술 통제를 통한 관계; 또는
- 혈연 또는 혼인 관계를 통한 가족 관계.

### SPC를 통한 인도네시아 회사 주식의 간접 매각

인도네시아 납세자 또는 인도네시아 내 고정사업장과 특수관계를 가진 조세피난처에 설립되거나 거주하는 SPC의 인도네시아 회사 주식 매각 또는 양도는 인도네시아 회사 또는 고정사업장의 주식 매각으로 간주될 수 있음. DGT는 조세피난처 국가를 인도네시아보다 법인 세율이 50% 낮거나 은행비밀법이 있으며 인도네시아와의 정보교환 규정 없는 국가로 간주함.

### 준수사항

인도네시아는 자기부과과세제도를 운영하고 있으며 이에 따라 특정 기준을 충족하는 모든 법인은 납세 권리와 의무를 이행하기 위해 납세자번호 (Nomor Pokok Wajib Pajak 또는 NPWP)를 등록해야 함.

인도네시아에서 고정사업장을 통해 영업활동을 수행하는 외국회사는 일반적으로 일반납세자와 동일한 세법상 의무를 준수해야 함. 반면 고정사업장에 해당되지 않는 외국회사는 소득을 지급하는 인도네시아 납세자로부터 원천징수를 당함으로써 인도네시아 세법상 의무를 이행하게 됨. 세금 징수는 자가진단시스템의 형태로 이루어짐. 일반적인 납세자의 경우 월 선납법인세는 익월 15일까지 납부하며, 익월20일까지 신고해야 함. 연간 법인세는 회계연도 종료일로부터 4개월 이내에 신고하여야 하며 세무서에 통지서를 제출하면 2개월 연장할 수 있음. 연간 법인세 납부세액은 신고서 제출 전까지 확정되어야 함 (법인세 납부세액에서 월 선납 법인세 및 기타 기납부세액을 차감한 금액). 초과납부세액은 반드시 세무조사 이후에 환급 처리가 됨.

납세 지연, 신고서 제출 지연, 과소 납부 및 자발적인 세금 신고서 수정에 대해 벌금이 부과되며 벌금은 상황에 따라 달라지며 과소 납부 세금에 대한 벌금은 재무부(MoF)가 결정한 비율에 따라 매월 부과됨.

### 3. Taxes on individuals (개인 조세)

Indonesia quick tax facts for companies	
소득세율	5%-35%
양도소득세율	0.1% - 35%
기본	배당금 및 사업 이익에 대한 특정 예외가 있는 전세계소득
이중과세방지	있음
과세연도	역년
반납 일자	3월 31일 또는 세무 거주 종료 후 3 개월 (둘 중 빠른 날짜)
원천 징수세 (인도네시아 원천 소득에 적용함)	
배당금	10% (거주자); 20% (비거주자)
이자	10%/15%/20% (거주자); 10%/20% (비거주자)
로열티	15% (거주자); 20% (비거주자)
부유세	일반적으로 없음
사회보장연금	1%-4%
상속세	없음
토지 및 건물세	최대 0.5%
토지 및 건물 취득세	5%
이전세	<ul style="list-style-type: none"> <li>• 0.1% (인도네시아 증권거래소에 상장된 주식의 양도)</li> <li>• 5% (비거주자의 비상장 기업의 주식양도)</li> <li>• 총수입이나 과세 매각가액 (중 높은 것으로)의 2.5% (토지 및/또는 건물의 양도)</li> </ul>
발기인주식 IPO시	0.5%
부가가치세	<ul style="list-style-type: none"> <li>• 2022년4월1일부터: 11%</li> <li>• (늦어도) 2025년1월1일부터: 12%</li> </ul>

#### 거주자

거주자는 12개월 중 183일 이상 인도네시아에 체류하는 자 또는 과세 기간에 인도네시아에 체재하고 거주할 의지가 있는 자로 정의함. 비거주 납세자는 인도네시아에 거주할 예정이 없고 183일 미만 동안 인도네시아에 거주하는 사람으로 정의함. 비거주자는 세무 목적으로 등록할 필요가 없음.

#### 과세소득 및 세율

개인 납세자는 전세계 총수입에 대해 세금을 부과 받고 허용된 공제와 비과세 소득은 공제 받는다. 비거주 개인 납세자는 인도네시아 원천 소득에 대한 세금만 부과 받는다.

#### 과세소득

인도네시아의 개인 소득세는 국가 단위에서만 부과됨. 과세소득은 근로소득, 사업소득 즉, 소극적 소득 (배당금, 이자, 로열티), 양도 소득, 등 여러가지 소득을 포함함.

고용 소득에는 봉급 및 임금, 상여금, 커미션, 해외 수당 및 교육, 주택 수당 및 현금 형태로 제공되는 의료 수당 등이 수당이 포함됨. 인도네시아의 근로소득세소득은 소득이 지급되었는지 여부와 상관없이 세금이 부과됨.

국내 기업에서 벌어들인 배당소득 및 역외 상장기업 배당소득 및 PE가 없는 해외 활성화사업에서 일정 기간 재투자한 소득에 대해서는 소득세가 과세되지 않음. 일정 기간 동안 인도네시아에 재투자되지 않은 배당금 또는 소득에 대해서는 소득세가 부과됨.

역외 비상장 회사의 배당금 및 PE의 세후 소득은 재투자된 배당금 또는 PAT가 지분 비율에 따라 비례하여 총 세후 소득의 30% 이상인 경우 세금이 면제될 수 있음. 재투자 금액과 총 PAT의 30% 한도 차이에 대해서는 소득세가 부과됨.

### 공제 및 경감

일반적으로 수익을 창출하기 위해 발생한 비용의 경우 소득공제가 됨.

공제 근거	공제금액 (연단 위)
본인	IDR 5,400만
배우자	IDR 450만 (부부합산 소득이 있는 아내의 경우 IDR 5,400만 추가공제)
부양가족	IDR 450만 (최대 3명까지 각각 공제)
직책 수당	최대 IDR 600만까지 총소득의 5%
연금 납부 (연금 수령자에게 적용)	최대 IDR 240만까지 총소득의 5%
승인된 연금펀드의 직원 부담분 (예: 인력 사회 보장 제도 또는 Badan Penyelenggara Jaminan Social, BPJS)	개인 부담 금액
의무 십일조 ("zakat") 또는 종교 기부금	실제 발생 금액으로서 관련 증빙이 적법하면서 요구조건을 만족한 경우

재무부는 위의 인적공제금액을 재계산할 권한이 있음.

연간 사업 소득이 IDR48억을 초과하지 않는 개인 사업자에 대해서는 최종 소득세 0.5%가 최대 7년간 적용됨. 0.5% 최종 소득세율은 총소득 중 IDR 5억 초과 분에 대해 적용됨. 개인 사업자는 DGT에 신고서 제출을 통해 개인 표준 소득세율을 적용받을 수 있음.

고용된 거주자 개인이 부담하는 사회 보장 기여금은, 노후 저축 플랜에 대한 월 고용소득의 2%, 연금 플랜에 대한 1% 및 건강 보험 기여금 1%임 (월 고용소득 한도). 직원은 다른 가족 구성원을 추가 할 수 있지만, 매월 가족 구성원 당 1% 추가 기여해야함. 국외 거주자의 경우, 연금플랜에 대한 기여는 의무 사항이 아님.

## 세율

과세 소득	세율
IDR 6,000만 이하	5%
IDR 6,000만 이상 - IDR 2.5억 이하	15%
IDR 2.5억 이상 - IDR 5억 이하	25%
IDR 5억 이상 - IDR 50억 이하	30%
IDR 50억 이상	35%

## 상속세 및 증여세

인도네시아는 상속세 및 증여세를 부과하지 않음.

## Net wealth tax

인도네시아는 일반적으로 순자산세를 부과하지 않음. 그러나 인도네시아는 거주자가 개인 세금 신고서에 전세계 자산과 부채를 공개하도록 요구함. 과세당국이 미공개 자산을 발견하면 소득세를 산정하고 미공개 자산에 벌금을 부과할 수 있음.

납세자가 모든 자산을 신고서에 적절하게 공개하도록 장려하기 위해 인도네시아 정부는 PAS FINAL 프로그램을 발표했는데 이 프로그램은 2015년 소득세 신고서 및/또는 조세사면 신고서에 신고되지 않은 자산을 자발적으로 공개하려는 납세자를 대상으로함. 미공개 자산에 대해 12.5 % 또는 30 %의 세율이 적용되며 자산 미공개에 따른 페널티는 면제됨. 이 프로그램은 현재까지 유효함.

2022년 1월 1일부터 2022년 6월 30일까지 정부는 납세자가 TA 프로그램에 참여하거나 2020년 세금 신고 시 아직 공개되지 않은 자산을 공개할 수 있는 기회인 자진 공개 프로그램(Program Pengungkapan Sukarela Wajib Pajak 또는 VDP)을 시행했는데 여기에는 두 가지 스킴이 있음:

- **스킴 1:** 1985년 1월 1일부터 2015년 12월 31일 사이에 취득한 자산을 자산 신고서(Surat Pengungkapan Harta (SPH))에 완전히 공개하지 않은 기존 TA 프로그램 참가자 (개인 및 법인)에게 최종 세율 6%~11%가 적용됨.
- **스킴 2:** 2016년 1월 1일~2020년 12월 31일 기간 중 순자산을 취득하였으며 2020년 12월 31일 현재 해당 자산을 소유하고 있으며 2020년 연간 소득세 신고서에 미신고한 납세자에게는 최종 세율 12%~18%가 적용됨.

### 규정준수

인도네시아는 특정 기준을 충족한 모든 개인이 과세 권리와 의무를 이행하기 위해 납세자번호(Nomor Pokok Wajib Pajak (NPWP))를 등록해야 하는 자기부과과세제도를 운영하고 있음.

2024년 7월 1일부터 개인 납세자(인도네시아 국민 및 인도네시아에 거주하는 외국인)의 경우, 주민등록번호(Nomor Induk Kependudukan 또는 NIK)가 납세자번호(NPWP)를 대체하며 실제로, 인도네시아 시민이 아닌 개인은 기존 NPWP 앞에 '0'을 추가하여 16자리 NPWP를 생성하거나 거주 증명서(Surat Keterangan Tempat Tinggal)에 기재된 NIK를 사용할 수 있음.

소득이 비과세 소득 기준 액보다 적은 자, 거주자 자격이 없는 자 및 남편과 함께 납세 의무를 이행할 기혼 여성의 경우 등록 면제가 가능함. 개인 납세자는 전세계 개인 소득 및 자산과 부채를 정리하여 연간 개인 소득세 신고서를 제출해야 함. 그러나 인도네시아 거주자로 간주되는 일부 외국인은 거주자가 된 첫 4년 동안 DGT에 속지주의 과세를 신청할 수 있음. 조건이 충족되고 신청서가 DGT에 의해 승인되면 이러한 외국인에 대해서는 첫 4년 동안 인도네시아 원천 소득에 대해서만 과세됨.

연간 소득 신고서는 다음 연도의 3월 31일과 인도네시아에서 개인의 거주지 만료 후 3개월(둘 중 빠른 날짜)까지 제출해야함. 모든 세금 납부는 제출전에 정산되어야 함. 개인 납세자는 e-filing 시스템을 통해 전자적으로 개인 세금 보고서를 제출할 것을 권장됨. 시스템에 액세스하려면 세무서에서 전자 접속 번호(e-FIN)를 별도로 받아야 함.

지연 납부, 지연 신고, 세금 미납, 수정 신고에 대한 가산세가 부과됨. 가산세는 상황에 따라 다르며, 미납세액에 대한 가산세는 기획재정부가 정하는 세율에 따라 매월 부과됨.

## 4. Withholding taxes (원천 징수세)

### 배당금

비거주자에게는 20%의 원천세가 적용되며 최종 분리 과세됨 (단, 조세 협약이 있는 경우는 예외). 국내 법인납세자가 거주자 기업이나 협동조합에 지불하는 배당금은 소득세가 면제됨. 개인 거주자에게 지급되는 배당금은 원천징수세 10 %가 최종분리과세됨 (단, 특정 조건 충족시는 면제됨).

### 이자

비거주자에게 지불되는 저축예금과 예금 계정에 대한 이자에는 20%(또는 비거주자에게 지급 또는 획득한 채권 이자 소득의 경우 10%)의 원천징수세가 적용됨.

국내 납세자가 거주자에게 지불하는 이자에는 일반적으로 소득세의 선납 성격으로 납부되는 원천징수세가 부과되며 세율은 15 %가 적용됨. 거주하는 은행 또는 금융기관에 지불되는 이자는 과세 면제 받는다. 단, 인도네시아 중앙 은행과 외국은행 인도네시아 지점으로부터의 이자는 회사들과 개인들에 20% 최종 분리 과세됨. 채권에 대한 이자나 할인은 10%의 최종 소득세가 부과됨.

### 로열티

해외 송금과 같은 경우 세율이 20%임. 세무 목적상 로열티는 인도네시아의 재산 또는 노하우 사용 및 재산권 또는 노하우 사용 관한 이전을 포함함.

국내 납세자가 거주자에게 지불 한 로열티는 소득세의 선납 성격으로 납부되는 원천징수세가 부과되며 세율은 15 %가 적용됨.

### 개인소득세/사회보험부담

고용주는 직원의 급여와 다른 보수에 대한 납부세액을 계산하고 공제하고 감면할 책임이 있음. 고용주는 월 단위로 고용원천징수세 신고하여야 함. 고용인과 피고용인은 사회보장제도에 가입할 의무가 있음 (자세한 내용은 “노동환경” 섹션을 참조).

### 기타

기술 서비스에 대한 국외 지급 소득은 조세 조약에 따라 경감되지 않는 한 20 %의 원천징수세가 적용됨.

기술업, 관리업, 컨설팅, 기타 재무부장관이 정하는 용역에 대해서는 2%의 원천징수세율이 적용됨. 납세자번호가 없는 납세자의 경우 일반 세율대비 2배의 세율이 적용됨. 한편 토지 및 건물 임대 관련 국내 지급액에 대해서는 10%의 최종분리과세가 적용됨.

### 절차규정

DGT의 세금 징수 지원을 위해, 납세자에게는 거주자 및 비거주자 대상으로 지급되는 다양한 지불에 대해 여러가지의 원천징수 의무가 부과됨. 배당, 이자, 로열티, 임대료, 전문서비스, 기술서비스, 관리서비스, 건설 서비스 등에 대한 세금은 원천징수를 통해 납부함. 세금 원천 징수는 수취인에게 최종분리과세 되거나 또는 세액공제나 환급이 적용되는 선납세 형태를 취함. 세금 원천징수 대상인 경우 세금 원천징수 및 국고납입은 지급인에게 있음.

일반적으로 배당, 이자, 로열티와 기타 지급액에 대한 원천징수세액은 익월10일까지 납부하여야 함. 종업원이나 하청업체로부터 원천 징수한 세액은 익월10일까지 납부하여야 함. 관련 신고는 익월20일까지 완료하여야 함.

## 5. Double taxation relief (이중과세경감)

### Unilateral relief

해외 소득이 있는 거주 기업은 해당 소득에 대해 해외에서 지불한 세금에 대해 공제를 받는다. 세금공제는 인도네시아 세금 금액으로 제한되며 그렇지 않으면 관련 해외 소득에 대해 달리 지불해야 함. 국가별 제한이 적용되며 즉, 한 국가의 소득에 대해 지불된 외국 세금에 대한 공제는 동일한 국가의 소득에 대해 달리 지불할 수 있는 인도네시아 세금 금액으로 제한됨. 인도네시아는 기초 세법에 대한 공제를 제공하지 않음.

### 조세조약

인도네시아는 광역 조세조약 네트워크를 갖고 있음. 이 조세조약들은 OECD 모형을 따르며 OECD의 정보교환 준수 조항을 포함함. 조세 조약은 일반적으로 모든 유형의 소득에 대한 이중과세를 방지하며, 하나의 국가에서만 과세 되도록 제한하고, 그리고 타국의 차별적 과세로부터 해당국가의 납세자를 보호함.

조세조약에 따른 낮은 원천징수 세율을 적용하고자 할 경우 외국 납세자는 본질 및 행정적인 요구 사항을 충족시켜야 함. 본질적 요건은 일반적인 조건을 충족해야 하며 외국 납세자가 관련 조세 조약상의 수익적 소유자 요건에 해당하는 이익, 배당금, 로열티 등 특정 소득을 받는 경우에는 추가 조건도 충족하여야 함 (일반조세회피방지 규정 참고).

조세조약 혜택을 받으려는 인도네시아 비거주자는 DGT Form으로 규정된 형식의 거주자 증명원을 제공해야함 (Surat Keterangan Domisili Wajib Pajak Luar Negeri (SKD WPLN)). CoD는 해외소득 수취인의 권한 세무당국의 승인을 받아야함. 해외소득 수취인이 해당 승인을 받을 수 없는 경우 관할 세무당국에서 일반적으로 확인하거나 발행한 주민등록증(CoR)을 CoD에 첨부하여 승인을 대체 할 수 있음.

### Indonesia's tax treaty network

Algeria	Germany	New Zealand	Suriname
Armenia	Hong Kong	Norway	Sweden
Australia	Hungary	Pakistan	Switzerland
Austria	India	Papua New Guinea	Syria
Bangladesh	Iran	Philippines	Taiwan
Belarus	Italy	Poland	Tajikistan
Belgium	Japan	Portugal	Thailand
Brunei Darussalam	Jordan	Qatar	Tunisia
Bulgaria	Korea (North)	Romania	Turkey
Cambodia	Korea (South)	Russia	Ukraine
Canada	Kuwait	Serbia	United Arab Emirates

Indonesia's tax treaty network			
China	Laos	Seychelles	United Kingdom
Croatia	Luxembourg	Singapore	United States of America
Czech Republic	Malaysia	Slovakia	Uzbekistan
Denmark	Mexico	South Africa	Venezuela
Egypt	Mongolia	Spain	Vietnam
Finland	Morocco	Sri Lanka	Zimbabwe
France	Netherlands	Sudan	

### 조세회피방지규정

더 낮은 원천징수 세율을 적용하려면 해외소득 수취인은 실질 및 행정상의 요건을 충족해야함. 해외소득 수취인이 다음과 같은 경우 실질 요건을 충족하는 것으로 간주됨:

- 기업 설립 또는 거래실행에 있어 관련된 경제적 실질이 있는 경우;
- 기업 설립 또는 거래실행의 법적형태가경제적 실질과 다르지 않음.
- 기업은 사업을 수행 할 자체 경영진이 있으며 그러한 경영진은 독립적인 재량권을 가짐.
- 기업은 인도네시아에서 수입을 창출하는 자산 외에 사업을 수행하기에 충분한 자산을 보유하고 있음.
- 수행되는 사업 분야에 따라 특정 전문 지식을 갖춘 충분하고 적절한 종업원 수를 보유하고 있음; 또한
- 인도네시아에서 발생하는 배당, 이자 및/또는 로열티 외에 기업은 사업활동을 수행하고 있으며 지출 비용, 수행되는 노력, 투입물이 소득의 확보, 수급 및 유지를 위한 목적으로 사업 또는 활동과 직접적으로 관련이 있음 (기업의 생존을 유지하기 위해 수행 된 중요한 활동 포함).

또한, 거래의 목적/약정은 조세조약(특히, 조세부담 감소 또는 이중 부과)에 부합하지 않거나 상충되는 혜택을 직간접적으로 획득하는 것이 아님. 이는 인도네시아가 조세조약에 관한 다자간 기구를 통해 채택한 원칙 목적 검사와 유사함.

불로소득에 더 낮은 원천징수 세율을 적용하려면 위의 실질 요건 외에 해외소득수취인은 아래 수익소유권의 요건도 충족해야함.

- 대리인이나 명의자 또는 도관의 역할을 하지 않음.
- 인도네시아에서 수입을 얻는 기금, 자산 또는 권리를 사용하거나 누릴 통제권을 가짐.
- 다른 당사자에 대한 의무이행에 사용하는 소득은 50%이하임.
- 소유하고 있는 자산, 자본 및/또는 부채의 위험을 부담함.
- 기업은 수령한 수입을 제 3 국 거주자에게 양도 할 의무가있는 계약을 맺고 있지 않음.
- 

상기 요건 중 한 가지라도 충족하지 못한 해외 거주자는 수익적 소유자 요건을 충족하지 못한 것으로 간주되어 자본소득에 대한 조세 조약 적용 권한이 없음.

## 6. Transfer pricing and international tax (이전 가격과세 및 국제과세)

### 이전가격과세

2010년부터 DGT는 이전가격 규정 관련 기업에 더 큰 확실성을 제공하기 위한 지침과 규정을 발표했음. DGT는 특수관계자간 거래가 "공정하고 일반적인 사업 관행"에 부합하지 않을 경우 납세자의 소득 또는 비용을 조정할 권한을 갖고 있음. 또한 DGT는 이러한 조정을 간주 배당금으로 취급하고 이를 원천징수세 또는 일반적으로 "2차 조정"으로 알려진 대상에 적용할 권한이 있음.

법인납세자는 관련 특수관계자 거래를 CIT에 별도의 첨부 서류로 신고해야함. 신고에는 거래유형, 관계의 본질, 정상가격원칙 실행 관련 답변서, 조세 피난처 국가 특수관계자와의 거래와 같은 다양한 정보가 포함됨.

DGT는 이전가격에 아래와 같은 삼원접근법을 적용하고 있음:

- 로컬 파일
- 마스터 파일; 또한
- 국가별보고서(CbCR)



마스터파일 및 로컬파일은 회계연도 종료 후 4 개월 이내에 준비되어야 하며 회사의 해당 문서 준비완료 성명서가 첨부되어야 함. 해당 성명서에는 이전가격 문서 작성자의 서명이 필요함.

이전가격 문서 제출에 대한 법적 기한은 없지만 DGT가 요청할때 문서를 제공해야함. 일반적으로 DGT는 일반 컴플라이언스 점검의 경우 요청후 7 일 세무조사의 경우 요청후 30일 이내에 문서를 제출해야 함. 규정된 시간 내에 문서를 제공하지 않으면 이전가격 세무조사가 진행될 수 있으며 DGT는 이후 제출되는 문서를 무시하고 DGT 데이터를 기반으로 세액을 확정할 수 있음.

특수관계자 거래가 있는 납세자 중 아래 기준 중 하나 이상에 해당되는 납세자는 이전가격문서를 준비하여야 함:

항목	기준금액
직전과세기간 총 매출액	IDR5백억 초과
• 직전과세기간 상품거래금액; 또는	IDR 2백억 초과
• 직전과세기간 서비스, 로열티, 이자 또는 기타 거래금액	IDR 50억 초과
특수관계자간 거래의 상대국 세율이 인니 세율보다 낮은 경우 (즉, 22%)	기준 없음
사업 그룹의 모기업에 해당하는 납세자	직전과세기간 총 수익 IDR11 조

또한 Rp11조 이상의 연결 총 매출을 기록한 연결 그룹의 모회사는(인도네시아 재무 회계 표준에 따라 연결 재무제표를 작성해야 함) 마스터 파일과 로컬 파일을 작성해야 하여 CbCR도 준비하고 제출해야함. 모기업은 재무회계기준에 따라 연결재무제표를 작성하는데 필요한 기업 그룹을 직간접적으로 통제하는 실제로 정의됨. 모기업(또는 모회사가 지정한 모회사 대리인)이 외국 관할권에 있는 경우 거주납세자는 모기업 (또는 모회사

대리인)의 국가가 다음과 같을 때 CbCR을 제출해야함:

- 국가별보고서의 제출이 의무사항이 아닌 경우
- 인도네시아 정부와 정보교환협정이 체결되어 있지 않은 경우
- 협정은 체결되어 있지만 인도네시아 정부에 의해 국가별보고서를 득할 수 없는 경우

기타의 경우 거주납세자는 모회사(또는 모회사 대리인) 및 CbCR이 제출된 국가를 명시하는 통지서를 DGT에 제출해야 함. CbCR 또는 통지서는 해당 회계연도 종료 후 12개월 이내에 제출해야 함

#### 자동 정보 교환 규정

OECD는 탈세 가능성을 줄이기 위해 세금 및 금융 정보를 자동으로 교환할 수 있는 CRS (Common Reporting Standard)를 개발했음. CRS는 비거주국의 금융 계좌 정보를 계좌 보유자의 거주 국가에 있는 세무 당국과 교환 할 수 있음. AEOI (Automatic Exchange of Information)를 구현하는 관할권은 특정 요청을 보낼 필요없이 매년 사전 동의된 정보를 주고 받는다. 인도네시아는 2018 년 9 월부터 정보 교환을 시작했으며 현재 인도네시아에서 정보를 수신하는 국가는 83개 대상국임.

CRS 실행을 지원하기 위해 MoF, DGT 및 OJK는 금융 기관 (예 : 은행 및 보험 회사)이 OJK에 CRS 보고서를 제출해야하는 규정을 발표했음 (보고 국가의 세무 당국과 교환하기 위해 DGT로 전달됨). CRS 보고서는 DGT가 인도네시아 거주납세자의 조세순응 여부를 모니터링하는 데 사용됨. DGT 는 CRS 보고서를 조사할 권한이 있으며 CRS 미준수 금융기관에 징계를 부과 할 수 있음. 2020년 1월 DGT는 국제협정에 근거한 정보 교환의 틀에서 해외 세무조사 시행절차를 규정한 규정을 발표했음.

#### 글로벌 세금 징수 지원

관련 국제 협정에 징수 권한이 명시되어 있고 상호 원칙에 따라 지원이 이루어질 경우 DGT와 파트너 관할권은 세금 징수와 관련하여 서로를 지원할 지원할 수 있음.

## OECD의 BEPS 프로젝트

인도네시아는 OECD(경제 협력 개발 기구)의 멤버가 아니지만 G-20 국가들의 멤버임. 따라서 인도네시아는 옵서버로 그리고 공헌자로 BEPS 프로젝트에 전적으로 참여해 왔음. 다음 표는 BEPS 권고 사항을 이행하기 위해 인도네시아가 취한 조치를 요약한 것임.

Action	Implementation
디지털 서비스의 고객에 대한 사업 부가가치세 (Action 1)	전자 시스템 (Perdagangan Melalui Sistem Elektronik (PMSE))을 통해 거래에 대한 세금 처리는 PMSE에 대한 VAT가 해외 거래자, 외국 서비스 제공 업체, 해외 PMSE 제공 업체 및 / 또는 국내 PPMSE제공자에 의해 징수, 지불 및 보고되어야 한다는 규정이 도입되었음.
Hybrids (Action 2)	미확정
CFCs (Action 3)	인도네시아는 이미 CFC 규정을 가지고 있지만 배당에만 국한되어 있음.
이자 공제 (Action 4)	재무부 장관은 DER, EBITDA (Earnings Before Interest, Tax, Depreciation and Amortization) 대비 차입 비용 또는 기타 방법과 같이 국제적으로 허용되는 방법을 기반으로 공제 가능한 차입 비용 한도를 지정할 수 있음.
유해한 세금 관행 (Action 5)	미확정
조약 남용 방지 (Action 6)	인도네시아는 조약 위반을 방지하기위한 규칙을 가지고 있음.
영구 설립 상태 (Action 7)	인도네시아에서 PE를 통해 사업 또는 활동을 수행하는 외국인 납세자에게 법적 확실성을 제공하기 위해 2019년 4월에 MoF 규정을 발표하였음. 이 규정은 소득세법에 규정된 외국인 납세자에게 PE 결정에 관한 설명과 해석을 제공함. 조세 조약 이행시 PE 결정은 여전히 해당 조세조약에 따른 기준과 처리를 따름.
이전가격 (Actions 8-10)	OECD 이전가격 가이드 라인은 일반적으로 현지 지침이 없는 경우에 적용되며 따라서 OECD가 Actions 8-10에서 정한 원칙은 인도네시아 이전 가격과 관련이 있음.
공격적인 세금 계획 공개 (Action 12)	미확정
이전가격문서화 (Action 13)	재무부장관은 2016년 1월 1일 이후 개시하는 회계연도에 대한 3단계 수준의 문서화 요구 사항을 도입했음.  요구 사항은 대체로 Action 13권장 사항에 따라 마스터파일과 로컬 파일 모두에 추가 정보를 요구함. 본 서류는 인도네시아어로 작성되어야 하며 과세 연도 말부터 4개월내에 제공되어야 함. 또한, 이전가격 책정 규칙의 범위 내에서, 문서화 요구 사항과 국내 관련 당사자의 포함을 결정하기 위한 새로운 기준점이 존재함.  국가별보고서는 특정 추가 세부 정보가 포함된 Action 13 요구 사항에 따라 도입되었으며 2016년 12월 30일 이후부터 시작하는 조세 연도에 적용됨.
국가별보고서 (Action 13)	모기업이 외국 관할 구역에 있고 다음과 같은 조건을 충족시키는 경우 인도네시아 납세자는 국가별보고서를 제출해야함. <ul style="list-style-type: none"> <li>• 국가별보고서 제출을 요구하지 않음; 또는</li> <li>• 인도네시아 정부와 정보 교환을 하지 않음; 또는</li> <li>• 합의했으나 국가별보고서는 인도네시아 정부에서 얻을 수 없음.</li> </ul> <p>인도네시아는 국가별 보고서 자동 교환을 위한 다자간 권한 있는 협약에 서명 한 국가 중 하나임.</p>

Action	Implementation
분쟁 해결 (Action 14)	<p>재무부 장관은 인도네시아의 상호 합의 절차 (MAP) 프레임 워크의 업데이트 버전인 “상호 합의 절차 이행 지침”에 관한 규정 No 49 / PK.03 / 2019 (PMK-49)를 발행했으며 OECD BEPS 프로젝트의 Action 14에 명시된 최소 표준을 충족함. PMK-49는 인도네시아의 입장을 Action 14의 권고 사항과 광범위하게 일치시킵니다.</p> <p>MoF는 APA 이행 지침에 대한 규정 No 22 / PMK.03 / 2020 (PMK-22)을 발행했음. PMK-22는 APA 규정을 Action 14의 더 광범위한 목표에 맞추고 특히 절차와 기간 및 후속 조치와 관련하여 APA 프로세스 관련 납세자에게 더 큰 법적 확실성을 보장하기 위한 자세한 지침을 제공함.</p> <p>최근 PMK-49와 PMK-22는 MAP, APA 등을 포함한 다양한 이전 가격 문제를 하나의 규정으로 통합한 MoF 규정 제172호(PMK-172)로 대체되었음.</p>
다자간 협약 (Action 15)	<p>인도네시아는 2019년 11월에 BEPS(MLI)을 방지하기 위한 조세조약 관련 조치를 이행하여 다자간 협약을 비준하고 2020년 4월 28일에 MLI에 대한 비준서를 OECD에 기탁했음. 인도네시아는 협약이 적용되는 60개의 조세 조약을 인정함. 2023년 5월, DGT는 대상 세금 협정 26개의 합성 텍스트를 제공하는 26개의 회람장을 발행했음. 합성 텍스트는 독자들이 관련 조세조약에 대한 MLI 구현의 영향을 이해하는 데 도움을 주기 위한 것임. 회람장은 또한 MLI가 인도네시아에서 발효되는 날짜를 확인함.</p>
글로벌 최저세	<p>인도네시아는 BEPS에 관한 OECD/G20 포괄적 프레임워크 회원국으로서 GMT 규정 이행을 준비 중에 있으며 이는 소득세법 제32A조 및 소득세 조정에 관한 2022년 정부령 제54조55호에 명시된 바와 같이, 인도네시아 글로벌 세제 개혁과 관련 다국적 기업(MNE)의 세금에 중요한 변화가 발생함. GMT는 최소 두 개의 국가에서 운영되며 직전 4개 회계연도 중 2개 년도 이상에서 연간 통합 그룹 매출이 최소 EUR 7억 5천만에 달하는 MNE에 적용됨. 아래 해당하는 MNE 그룹은 인도네시아 GMT의 영향을 면밀히 평가해야 함: 해외 사업을 운영하는 대규모 인도네시아 기반 MNE 및 인도네시아에서 운영되는 외국 기반 MNE. 현재 인도네시아 세무 당국은 GMT 세부 이행 지침을 준비 중이 있음.</p>



## 7. Indirect taxes (간접세)

### 부가가치세

부가세(이하 “VAT”)는 과세 대상 재화 및/또는 용역의 “공급”에 부과 됨. 무형자산 (로열티 포함) 및 사실상 모든 인도네시아의 사업(예를 들어 수입 서비스)을 위하여 인도네시아와외에서 인도네시아 내부로 제공되는 서비스에 VAT가 적용됨. VAT는 모든 제품에 (현지생산품이든 수입품이든)에 동등하게 적용됨. 제조는 물건의 원형을 변화시키거나 신제품을 창조하거나 생산성을 증가시키하는 활동으로 정의함. 이것은 제조, 요리, 조립, 포장, 및 보틀링을 포함한다.

모든 재화 및 서비스는 부가세가 적용되며, 아래는 예외 사항임:

- 지방세가 이미 부과된 재화/서비스 (예: 레스토랑, 호텔 또는 케이터링에서 제공되는 음식 및 음료, 예술 및 오락 서비스, 호텔 서비스, 주차 서비스);
- 화폐, 금괴 (인도네시아 국가 금 보유고를 나타냄), 증권;
- 종교 서비스;
- 다른 당사자가 제공할 수 없는 정부 행정 서비스

표준 부가세율은 11%로 인상되었으며 표준 부가세율은 늦어도 2025년 1월 1일까지 12%로 인상될 예정임. 또한 2022년 4월 1일부터 정부는 상품/서비스에 따라 일정 비율의 부가세를 징수하고 납부하는 최종 분리 부가세 메커니즘을 도입함.

과세 대상 상품, 과세 대상 무형 상품 및 특정 과세 대상 서비스의 수출에 대한 부가세는 세율이 0임. 서비스 수출의 정의는 인도네시아 세관 영토 외부에 위치한 수취인의 이익을 위해 인도네시아 세관 영역 내에서 제공되거나 제공되는 과세 대상 서비스임. 이러한 서비스 수출에 대해 부가세를 0%로 적용하려면 몇 가지 요구 사항을 충족해야 함. 수출 시 부가세 0% 혜택을 받을 수 있는 특정 유형의 서비스는 다음과 같음:

- 인도네시아 세관 외부에서 사용하기 위해 수출된 이동식 제품과 관련된 과세 대상 서비스:
  - 추가 기준이 제공되는 유료 제조 서비스 (“makloon”);
  - 수리 및 유지 보수 서비스;
  - 상품 수출을 위한 화물 운송 서비스.
- 인도네시아 세관 영토 외부의 건물 또는 건축 계획과 관련된 건축의 평가, 계획 및 설계를 포함하는 건축 상담 서비스와 같은 인도네시아 세관 영토 외부에 위치한 부동산과 관련된 과세 대상 서비스;
- 고객이 요청한 인도네시아 관세 영역 밖에서 사용되기 위해 제공되는 아래의 과세 대상 서비스:
  - 기술 및 정보 서비스;
  - 연구 개발 서비스;
  - 국제 비행 또는 운송 활동을 위한 비행기 및 / 또는 선박 전세;
  - 비즈니스 및 경영 컨설팅, 법률 컨설팅, 건축 및 인테리어 디자인 활동, 인적 자원 컨설팅, 엔지니어링, 마케팅, 회계 또는 부기, 재무제표 감사 및 세무;
  - 트레이딩 서비스, 즉 인도네시아 세관 지역에서 수출 할 상품 판매자를 검색하는 서비스; 또한
  - 상호 연결, 위성 및 / 또는 데이터 통신 / 연결 서비스 공급자.

과세 대상 물품 및 / 또는 과세 대상 서비스의 연간 매출액이 IDR 48 억을 초과하는기업은 부가가치세 일반과세자로 등록(예 : 부가세 기업자 등록)하고, 해당 재화 및 서비스를 제공시에 부가세 세금계산서를 발행해야 함.

세금계산서는 공급하는자에게 부가세를 부과하고 공급 받는자에게 부가세 세액공제를 하기 위한 수단임. DGT는 전자 세금계산서 메커니즘 (e-Faktur)을 채택하여 세금계산서 발행이 DGT에 의해 직접 검증됨. 세금계산서의 형식과 내용은 DGT에서 정한 지침을 충족해야함. 지침을 충족하지 못할 경우 세금계산서는 불완전한 세금계산서로 간주됨. 정당하지 않은 세금계산서 발행에 대해서는 과세표준의 1%가 벌금으로 부과됨. 세금계산서가 정당하지 않은 경우 구매자는 매입세액 공제를 받을 수 없음.

공급자/판매자의 관점에서 부과되는 부가세는 매출부가세로 간주되며 구매자의 관점에서 지불 한 부가세는 매입부가세임. 매출부가세는 매입부가세와 상계할 수 있음. 부가세 계산서가 과세 대상 상품 및/또는 서비스의 취득 비용으로 비용 처리되거나 자본화되지 않은 경우 부가세 사업자가 수령한 매입부가세 세금계산서는 해당 부가세 지불 의무 발생 유효로부터 최대 3 개월 동안 매입세액 공제 가능함.

부가세사업자가 수령한 매입부가세 계산서는 해당 부가세 계산서가 발행된 월의 종료 후 최대 3개월 이내 또한 해당 부가세 계산서가 과세 대상 재화 및/또는 서비스의 취득 원가에 비용으로 처리되거나 자본화되지 않은 경우 부가세 신고서에서 공제 가능함.

월별 부가가치세 신고는 익월 말까지 완료하여야 하며, 납부세액(매출세액에서 매입세액을 차감한 금액)은 신고서 제출 전에 확정되어야 한다. 인도네시아 보세 구역을 통해 해외로부터 수입한 과세 무형 재화 및/또는 과세 서비스의 경우에도 부가가치세 자가신고대상임. 이 경우 부가가치세 신고는 익월 15일까지 완료하여야 함.

인도네시아는 VAT grouping concept 이 없음. 서로 다른 세무서의 여러 관할 구역에 위치한 사업 단위를 통해 인도네시아에서 사업 활동을 수행하는 부가세 사업자는 각 사업장 관할 세무서에 등록해야 함. 부가세 사업자는 한 곳 이상으로 부가세를 관리하는 주된 부가가치세 납세지를 DGT에 신청할 수 있다. 그러나 특정 세무서(예: 대규모 세무서, 특별세무서 및 중세무서(Kantor Pelayanan Pajak untuk Wajib Pajak Besar/Khusus/Madya 또는 KPP BKM))에 등록된 사업자의 부가세 관리는 자동으로 주된 부가가치세 납세지로 등록되고 부가세 사업자는 주된 부가세 납세지를 요청할 필요가 없음. 과거 DGT의 주된 부가세 납세지 선정 결정문은 5 년간 유효했으나 2020 년 7 월 1 일 이후 발행된 주된 부가세 납세지 선정 결정문은 주된 부가세 납세지 자격 상실 또는 취소 요청 시까지 유효함.

특정 과세 대상 상품 및/또는 서비스의 수입 또는 구매는 부가세 면세 (PPN dibebaskan) 또는 부가세 미징수 (PPN tidak dipungut) 형태로 부가세 혜택을 받을 수 있음. 부가세 미징수 경우 관련된 매입 부가세를 공제 받을 수 있음. 한편, 부가세 면세 경우 관련된 매입 부가세를 공제할 수 없음.

### 전자 상거래에 대한 VAT

2020 년 7 월부터 전자 상거래(PMSE)에 대한 부가세가 적용됨. PMSE에 대한 부가세는 해외 거래자, 해외 서비스 제공 업체, 해외 PMSE 제공 업체 (Penyelenggara PMSE (PPMSE)) 및/또는 국내 PPMSE("전자 상거래 당사자"라고 함)가 징수, 송금 및 신고해야 함.

DGT는 다음 기준을 충족하는 전자 상거래 당사자를 PMSE VAT 징수관로 지정할 수 있음:

- 인도네시아 고객과의 거래가 12 개월 동안 IDR 6 억 또는 한 달에 IDR 5 천만을 초과하는 전자 상거래 당사자; 및/또는
- 거래가 12 개월 동안 12,000 개의 이상 트래픽 또는 액세스를 초과하거나 한 달에 1,000 개의 트래픽 또는 액세스를 초과하는 전자 상거래 당사자.

2022년3월31일까지 PMSE의 VAT 세율은 10 %임. 2022년 4월 1일부터 11%이며 (늦어도) 2025년 1월 1일부터 12%임. 부가세 과세 기준은 고객이 지불 한 금액이다 (부가세 제외). PMSE VAT 징수자는 최소한의 필수 정보가 포함되어있는 통상의 청구서를 PMSE VAT 징수 증서로 사용할 수 있음. 징수된 PMSE 부가세는 전자 송금을 통해 거래일 익월 말까지 국고에 납입해야 함.

PMSE 부가세신고는 일반 부가세 신고와 다릅니다. PMSE 부가세 징수자는 아래 두 가지 신고서를 제출해야 함.

- 분기별 PMSE 부가세 신고 (SPT Masa PPN PMSE); 또한
- 연간 PMSE 부가세 신고 (Laporan Tahunan PPN PMSE) - 세무서에서 요청한 경우

### 사치품 판매세

사치품 세는 부가가치세 이외에 다양한 상품에 대해 10%에서 200%까지 부과됨. 사치품은 다음 기준을 충족하는 상품임.

- 기본 필수품이 아닌 상품.
- 특정 그룹이 소비하는 상품.
- 일반적으로 특정 그룹(고소득)의 소비 상품; 및/또는
- 신분 과시를 위해 소비되는 상품.

사치품 수출에는 LST 0 %가 적용된다.

## 8. Tax incentives (조세 인센티브)

### Tax holiday facility

선도 산업에 새로 투자하는 납세자는 법인세 (CIT) 면제 또는 감면 혜택을 받을 수 있음. 여기서 선도 산업이라 함은 국가의 거시경제 차원에서 큰 전략적 가치를 가지는 동시에 타 산업과의 광범위한 연계성이 있거나 높은 부가가치 및 외부효과를 보유하거나, 신기술을 소개하는 등의 산업을 말함. Tax Holiday 혜택은 다음의 선도 산업에 적용됨.

- a. 업스트림 금속산업
- b. 석유 및 천연 가스 정제산업
- c. 석유, 천연 가스 및 석탄 기반의 석유 화학 산업,
- d. 농업, 임업, 조림지 제품에서 공급되는 통합 기본 유기화학 산업
- e. 무기(inorganic)화학 산업
- f. 의약 원자재 산업
- g. 발광, 전기 의료, 전기 치료기 제조업;
- h. 반도체 웨이퍼, LCD 용 백라이트, 전자 드라이버 또는 디스플레이와 같은 전자 및 텔레매틱스 장비 제조 산업;
- i. 기계 및 주요 구성 요소 제조 산업;
- j. 기계 제조 산업을 지원하는 로봇 부품 제조 산업;
- k. 전기 발전 기계 부품 제조 산업;
- l. 자동차 및 자동차 주요 부품 제조업;
- m. 선박 주요 부품 제조업;
- n. 항공기 주요 부품 제조업;
- o. 철도 주요 부품 제조업;
- p. 농업, 조림지 또는 임업 생산물 가공 사업으로 생산 된 종이 펄프 산업;
- q. 경제 인프라; 그리고 / 또는
- r. 데이터 처리, 호스팅, 관련 활동을 다루는 디지털 경제

위의 세금 공제 혜택을 이용할 수 있는 각 산업의 생산 유형은 BKPM 규정에 의해 추가로 규제됨. 본 Tax Holiday 특례는 다음 혜택을 받을 수 있음:

- a. 최소 투자액 Rp 5 천억 이상에 대한 CIT 부담이 5 ~ 20 년 동안 100 % 감면됨. 또한, 최초 세금 공제 기간 종료 후 2 년 동안 CIT 부담의 추가 50 % 감면이 허용됨. Tax Holiday 유효기간은 투자액수에 따라 차별화됨.
- b. 최소 투자액 1천 억 루피아 (5천억 루피아 미만)에 대한 CIT 부담이 5년 동안 50 % 감면됨. 또한, 최초 세금 공제 기간이 끝난 후 2 년 동안 CIT 부담의 25 %가 추가로 감면됨.

Tax Holiday 특례는 상업 운영이 시작된 해부터 시작됨. Tax Holiday신청을 위해서는 다음 요건을 충족해야함:

- a. 선도 상업.
- b. 인도네시아 법인.
- c. 최소 투자는 IDR 1,000 억.
- d. 특별 경제 구역내 투자에 대한 Tax Holiday, Tax Allowance, Super Tax Deduction, 노동집약산업 등에 대한 세제 혜택은 아직 발표되지 않음.
- e. DER에 관련 규정 준수.
- f. Tax Holiday 승인 이후 늦어도 1년 이내에 투자 계획을 실현

Tax Holiday 특례는 승인 받은 소득에 한해 적용됨. 다른 소득들 (자본이득, 이자수익, 배당수익, 로열티수익, 임대수익, 채무면제이익, 재평가 이익, 기타 수익) 은 여전히 관련 세법에 의거 과세대상임.



### 법인세 우대-투자 인센티브

세금 공제는 특정 산업 부문에 자본 투자가 있는 회사 또는 필요한 조건이 충족되는 특정 지리적 위치에서 운영되는 회사에 제공됨. 이 혜택은 법인 납세자의 주요 사업 활동의 신규 투자 또는 확장에 적용됨. 특정산업 혹은 특정 저개발 지역에 투자하는 회사는 다음의 법인세 우대를 받을 수 있음:

- 투자 인센티브 (사업 생산이 시작되는 과세 연도부터 6 년에 걸쳐 균등하게 배분되는 주요 사업 활동에 사용되는 유형고정자산(토지 포함) 총 투자금액의 30%에 해당하는 소득세 감소);
- 유무형자산의 가속상각 허용
- 특정 조건을 충족할 경우 세무상 이월결손금 공제가능기간이 10년으로 연장
- 관련 조세조약에서 더 낮은 세율을 규정하는 경우를 제외하고, 비거주자인 주주에 대한 배당 시 10%의 원천징수세율 적용

법인세 우대를 신청하기 위해서는 높은 투자가치를 보유하고 있거나 수출지향적, 높은 수준의 고용창출, 혹은 풍부한 로컬 콘텐츠 등의 긍정적인 요건을 충족하여야 함.

현재 166개 산업 부문 및 특정 지리적 위치에서 운영되는 17개의 부문은 법인세 우대를 받을 수 있음. 또한 납세자는 둘 중 한가지의 조세혜택만 적용 받을 수 있음 (Tax Allowance 혹은 Tax Holiday).

### 노동집약산업 신규투자 소득공제 혜택

Tax Holiday 또는 Tax Allowance를 취득하지 않은 납세자의 경우, 아래의 사업 활동이나 지출에 대해 “노동집약산업 신규투자 소득공제 혜택”을 받을 수 있음.

#### a. 노동 집약적 산업에서 새로운 자본 투자 또는 사업 확장

이 세제감면은 주요 사업 활동에 사용되는 토지를 포함하여 유형 고정자산의 총 투자금액의 60%에 해당하는 투자 인센티브 형태로 되어 있음. 투자 인센티브는 사업 생산이 시작되는 과세 연도부터 6년에 걸쳐 균등하게 할당됨.

#### b. 인적 자원 개발의 견습, 인턴십 및 / 또는 학습 프로그램

이 세제감면은 지출 비용의 최대 100 % 추가 공제 대상임. 따라서 총 최대 공제액은 200 %임.

#### c. 연구 개발 관련 활동 (총 지출의 최대 300 % 공제 대상)

이 세제감면은 지출의 최대 200 % 추가 공제 대상임. 따라서 총 최대 공제액은 300 %임.

노동 집약적 산업에서 세제감면을 받으려면 납세자는 다음 누적 기준을 충족해야함.

- 국내 법인 납세자
- 주요 사업 활동이 45 개의 적격 산업분야에 속함 또한
- 최소 평균 300 명의 인도네시아 직원을 고용함

견습, 인턴십 및 / 또는 학습 프로그램과 관련된 특정 지출에는 다음이 포함됨.

- 훈련 시설 및 관련 운영 비용의 형태로 물리적 시설공급;
- 강사 또는 트레이너 비용;
- 상품 및 / 또는 원재료 비용;
- 참가자들에게 제공되는 보상; 그리고 / 또는
- 참가자의 역량 인증 비용.

R&D 관련 세제감면은 납세자가 인도네시아 및 해외 R&D 결과 등록, 상업화 및/또는 타사와의 협력 등 특정 전제 조건을 충족하는 경우 세제감면을 받을 수 있음. R&D는 시행령이 정한 주제 및 포커스를 가져야함.



### 특별 경제 구역 내 법인세 혜택

특별 경제 구역(SEZ)은 특정 제한이 있고 지리경제적, 지리전략적 이점이 있는 인도네시아 세관 영토 내의 구역임. SEZ의 납세자는 다음으로 분류될 수 있음.

- 법인 (badan usaha), 즉 SEZ를 관리하는 법인 또는
- 사업자 (pelaku usaha), 즉 SEZ에서 비즈니스를 수행하는 사업자.

법인은 tax holiday를 신청할 수 있으며 사업자는 tax holiday 또는 tax allowance를 신청할 수 있음.

SEZ를 개발하고 관리하는 납세자가 수행하는 다음 토지 거래에는 소득세가 적용되지 않음.

- SEZ을 위한 토지 구입;
- SEZ의 토지 및/또는 건물 판매; 및 / 또는
- SEZ의 토지 및/또는 건물 임대.

CIT 감면 외에도 납세자는 다음과 같은 부가가치세 및 수입세제 혜택을 이용할 수 있음:

- 부가세 미징수;
- 부가세 면제;
- 수입 관세 면제;
- 수입세 미징수 (부가세, 사치품 판매세, 소득세 제22조)
- 관광 SEZ에 대한 특정 세금 및 수입 혜택; 및
- 지방세 감면 및 면제

### Nusantara 수도의 세금 혜택

Nusantara 수도(Ibu Kota Negara Nusantara 또는 IKN)의 건설 및 개발 과정을 가속화하기 위해 IKN 및 관련 지역(daerah mitra) (칼리만탄 섬 내 특정 지역으로 IKN의 경제 슈퍼 허브로 개발될 예정)에서의 투자 및 사업 활동에 대해 다양한 세금 인센티브와 혜택이 제공됨.

상기 투자 및 사업 활동을 위해 제공될 소득세 혜택은 아래와 같음.

- CIT rate reduction; 법인세율 인하;
- 특정 활동이나 지출에 대한 소득공제 혜택;
- 정부가 부담하는 직원 소득세
- 중소기업의 경우 특정 총소득의 최종 소득세 0%;
- 토지 및/또는 건물 양도 소득세 면제

특정 사업 분야에 최소 IDR 100억을 투자한 적격 납세자는 일정 기간 동안 법인세율이 최대 100%까지 감면될 수 있음:

- IKN 및/또는 관련 지역에 있는 경우: 사업 분야에 따라 10~30년 동안 100%(또는 특정 상황에서 50%)의 법인세율 감면.
- 금융 센터(금융 서비스의 집합 지역 및 금융 서비스 분야에서 기술 개발 및 지원 서비스를 위한 중심지로 지정된 지역)에 있는 경우: 금융 분야에 따라 20년 또는 25년 동안 85% 또는 100%의 법인세율 감면.
- 2045년 12월 31일까지 IKN으로 본사 및/또는 지역 사무소를 설립 및/또는 이전할 경우: 첫 10년 동안 100%의 법인세율 감면, 이후 10년 동안 50% 감면.

주요 사업 활동에서 감면된 법인세율을 적용받는 경우 해당 사업 활동과 관련된 상품 또는 자재의 구매 또는 수입에서 발생하는 소득에 대해 원천징수세(WHT) 면제 혜택이 제공되며 면제되는 WHT 비율은 감면된 법인세율과 일치함.

금융 센터에서 외국인 투자를 촉진하기 위해 해당 투자에서 발생하는 소득에 대해 10년 동안 WHT 면제 혜택이 적용되며 이는 외국인 투자자(법인 또는 개인, 단 고정사업장 제외)가 소득의 실질적 소유자일 경우에 해당됨.

아래 사업 활동 또는 비용에 대해 2035년까지 "Super Tax Deduction" 혜택이 제공됨:

- 건설, 인턴십 및/또는 학습 프로그램을 통한 인적 자원 개발: IKN에서 특정 건설, 인턴십 및/또는 학습 프로그램을 통해 인적 자원 개발을 수행하는 국내 납세자는 해당 지출 총액의 최대 250%에 대해 소득세 공제 혜택을 받을 수 있음.
- 연구 및 개발 관련 활동: IKN에 거주지 및/또는 사업장을 두고 IKN에서 연구 및 개발 활동을 수행하는 국내 납세자는 해당 지출 총액의 최대 350%에 대해 소득세 공제 혜택을 받을 수 있음.
- 기부 및/또는 공공 사회 시설 비영리 건설: 특정 기부 및/또는 공공 사회 시설의 비영리 건설에 대해 해당 지출 총액의 최대 200%에 대해 소득세 공제 혜택이 제공되며 기부 및/또는 비용은 금전, 물품, 및/또는 건설비용의 형태로 제공될 수 있음.

정부는 2035년까지 특정 적격 고용주로부터 소득을 수령하는 정규직 및/또는 비정규직 근로자의 소득세를 부담할 예정임.

IKN에 IDR100억 미만을 투자하는 중소기업으로 인정되는 국내 납세자(고정사업장 제외)는 매 회계연도 총소득의 IDR500억에 대해 0% 최종 소득세가 적용됨. 납세자가 IKN에 여러 사업장이나 지점을 보유한 경우 투자 금액은 적격 한도를 확인하기 위해 합산되어야 하며 총수익 한도를 계산 시 동일한 개념이 적용됨.

그러나 특정 유형의 수익은 본 혜택을 받을 수 없으며 이러한 수익 및 IDR 500억 한도를 초과하는 총소득은 현행 국세기본법에 따라 소득세가 부과됨. 이 혜택은 DGT로부터 승인을 받은 날부터 2035년까지 이용할 수 있음.

토지 및/또는 건물의 권리 이전(매매약정계약, Perjanjian Pengikatan Jual Beli)을 통한 이전 포함)이 IKN에서 처음으로 토지 및/또는 건물을 구매하는 구매자에게 이전하는 경우 2035년까지 소득세가 면제됨.

IKN 및/또는 관련 지역에서 수행되는 사업 활동은 2035년까지 부가세 미과세 혜택을 받을 수 있으며 부가세 미과세 혜택은 아래에 적용됨:

- 특정 전략적 과세 대상 재화 및 서비스의 공급
- 특정 전략적 과세 대상 재화의 수입

IKN에 위치한 특정 고급 주거용 주택의 판매는 사치세에서 면제됨.

### 보세 장치장

보세 장치장은 요건들이 충족되고 특별한 목적으로 물건을 보관하고 관세혜택을 얻는 건물, 현장 또는 지역으로 정의됨. 보세 장치장은 아래와 같은 형태를 취함.

#### • 보세창고

보세 창고는 수입 물품을 보관하는 보세 장치장이지만 물건의 포장/재포장, 분류, 조립, 패키징, 조정 또는 재단 등의 활동이 부가될 수도 있음.

보세 창고 사업자가 보세 창고에 유입하는 수입품은 수입세 연기, 소비세 면제, 및/또는 수입세(VAT, LGST 및 Art. 22)의 형태 면제 혜택을 받는다. 이 혜택들은 재수출 목적이나 인도네시아의 다른 세관관할구역 또는 보세 구역에의 지원 산업 (제조업) 목적으로 유입되는 상품에만 제공됨

보조산업은 다음과 같음:

1. 제조 (완제품이 되기위한 가공을 포함)
2. 광업 (광업 탐사 및 개발 활동을 지원하기 위해 수입품 제공을 포함해야 함)
3. 중장비 (중장비 산업 지원을 위한 수입품 공급 포함)
4. 석유 서비스 (석유 및 가스 탐사 및 개발 활동을 지원하기 위해 수입품 제공을 포함)

### • 보세 구역

보세 구역은 생산 목적 수입품과 국내 저장품(이들의 생산량이 주로 수출 목적을 위함)을 저장하는 보세 장치장 구역임. 보세 구역 또는 보세 구역으로부터의 물자 수입, 과세대상물의 유입, 물품 배송, 물자 방출, 과세대상물품의 재운송, 기계 대여 그리고 소비세의 대상이 되는 물자는 수입세 연기, 소비세에서의 면제 및/또는 수입세 미징수(VAT, LGST, 및 Art. 22)의 형태로 혜택을 받는다.

이 혜택들은 보세 사무용품품을 포함하여 구역의 사업자 (PDKB)가 사용할 자본재, 보세 구역에서 생산된 제품과 결합되거나 처리될 재료/제품에만 제공되는 혜택임. 소모품은 보세 구역에서 이런 혜택을 받지 않음. 각각의 허가 획득을 위해서는 자격요건을 충족하여야 하며 지원서를 제출하여야 함. 저위험 프로필의 PDKB는 보세구역 혜택을 신청할 때 기업 보증을 사용할 수 있음.

### • 자체 관리 보세구역

자체 관리 보세구역(Kawasan Berikat Mandiri, KBM)은 기존의 보세구역 개념을 기반으로 하지만 보세구역 내 사업자(Pengusaha Kawasan Berikat, PKB)와 보세구역 내에서 운영하는 사업자(Pengusaha di Kawasan Berikat, PDKB)가 통관 활동을 자체적으로 관리할 수 있도록 함. 자체 관리 시스템을 통해 PKB와 PDKB는 세관 직원의 직접적인 감독이나 물리적 존재 없이 독립적으로 수입 및 수출 절차를 수행할 수 있으며 KBM 자격은 특정 요건 기준을 충족하는 PKB와 PDKB에게 부여됨.

### • 보세 물류센터

보세 물류 센터(Pusat Logistik Berikat 또는 PLB)는 보세 보관을 위한 장소로, 이러한 활동이 다른 특성을 갖거나 원래 상품과 기능하는 새로운 제품을 생성하기 위한 처리 활동을 제외하는 하나 이상의 간단한 활동을 수행할 수도 있음. 이러한 활동은 최종 제거를 목적으로 일정 기간 내에 수행되어야 함.

PLB의 목적은 투자자에게 원자재 및/또는 지원 자재를 공급할 수 있는 유연성을 제공하는 것이다. 제조 회사가 인도네시아에 상품을 비축하여 용이하고 비용 효율적으로 접근하는 것이 그 목적임. 인도네시아 관세 영역의 다른 장소에서 보세 물류 센터로 물품을 반입하는 경우 수출용 물품에 대해 VAT 또는 VAT 및 LST가 미징수됨. 인도네시아 관세 영역 외부에서 보세 물류 센터로 반입된 물품도 수입 관세 연기 및 미징수 혜택을 받는다 (VAT, LST 및 제 22 조 WHT).

### Master List Facility

산업 또는 특정 서비스 산업의 발전 또는 확장을 수행하는 회사의 기계, 상품 및 자재의 수입은 수입 관세 면제와 함께 허가 될 수 있음. 기계, 상품 및 자재 수입을 위한 수입 관세 면제 혜택(Master Lost Facility)은 인도네시아 투자청에서 발급함. 각각의 허가 획득을 위해서는 자격요건을 충족하여야 하며 지원서를 제출하여야 함.

## 9. Other taxes on corporations and individuals (기타 법인세 및 개인 조세)

### 관세 및 소비세

해외에서 인도네시아 관세 영역에 들어온 모든 물품은 수입품으로 취급하고 이 수입되는 물품에는 기본적으로 수입세가 부과됨. 수입 관세는 2022년 인도네시아 관세 연감에 나열된 조화 시스템 코드 분류를 기반으로 함.

수입 활동과 관련하여 현재 인도네시아는 SINSW(Sistem Indonesia National Single Window)라는 통합 시스템을 활용하고 있음. 수입자는 무역부에 등록해서 수입허가증(API)을 발급받고 관세 청국에 등록해서 관세청등록번호(NIK)를 발급 받아야 함. Online Single Submission (OSS) 시스템을 통해 프로세스가 기존에 비하여 매우 빨라졌음.

신규 설립 PMA 회사는 정관 (AOI) 및 법무부 ("MOLHR") 승인을 받은 후 OSS (Online Single Submission)를 통해 사업자 등록 번호 ("NIB / Nomor Induk Berusaha")를 제출해야함. 신청서에는 회사가 수입 및 세관 등록 번호가 필요하다는 내용이 기재되어 있음. 수입 라이선스 및 세관 등록 번호는 NIB와 함께 발급됨.

또한 다음을 포함한 라이선스는 OSS 시스템을 통해 제공 될 수 있음.

- 보세 창고 라이선스(TPB)
- 재수출을 위한 간편 수입허가 (KITE)
- Excisable Goods취급 라이선스(NPPBKC)

자유무역협정 (FTA) 및 경제협력협정(EPA)을 체결한 국가에 대해서는 특혜 세율이 적용됨. 이는 FTA/EPA동반국가에서 수입된 특정 수입품의 관세가 더 낮거나 완전히 제거된다는 것을 의미함. 최근 인도네시아는 특혜관세에 다음과 같은 제도를 두고 있음:

- **아세안물품무역협정 (ATIGA):**  
이는 아세안 국가와 인도네시아사이의 협정에 근거하는 특혜관세임. 이 관세는 아세안 국가에서 인도네시아 수입품에 적용됨.
- **아세안-중국 FTA (ACFTA):**  
이는 중국과 아세안 국가 사이의 자유무역지역 설립을 위한 협정임. 중국은 특별 행정구(홍콩과 마카오) 및 대만을 빼고 중국 본토를 의미함.
- **아세안-한국 FTA (AKFTA)**  
이는 경제협력을 위한 아세안 국가와 한국 사이의 협정임.
- **인도네시아-일본 경제동반자협정 (IJEPA)**  
이는 경제협력과 무역 및 투자 증가를 위한 인도네시아와 일본 정부 사이의 협정임.
- **아세안-호주-뉴질랜드 FTA (AANZFTA)**  
이는 호주 및 뉴질랜드와 아세안 국가들 사이의 자유무역지역 설립하기로 협정임.
- **아세안-인도 FTA (AIFTA)**  
이는 인도와아세안 국가들 사이의 자유무역지역을 설립하기로 협정임.
- **인도네시아-파키스탄 정부, 수입관세 조건**  
이 조건은 인도네시아와 파키스탄 정부 사이의 특혜 무역 협정(PTA)의 프레임워크 안에서 만들었음.
- **아세안- 홍콩, 중국 자유 무역 협정 (AHKFTA)**  
아세안 국가와 홍콩, 중국 (HK SAR) 의 협정임.
- **인도네시아-호주 포괄적 경제파트너십 협정 (IACEPA)**  
수출 상품의 흐름을 증가시키기위한 경제 파트너십을 구축으로 인도네시아와 호주 정부의 협정임.
- **인도네시아-칠레 포괄적 경제파트너십 협정 (IC-CEPA)**  
인도네시아와 칠레 정부가 국가 간 무역 협력을 확대하기위한 협정임.
- **아세안-일본 포괄적 경제동반자협정(AJ-CEP)**  
이는 아세안 국가와 일본이 자유 무역 지역을 건설하기 위한 협정임.
- **인도네시아 - 팔레스타인 양해각서:**  
이는 팔레스타인 영토에서 생산되는 특정 제품에 대한 무역 촉진에 관한 인도네시아와 팔레스타인 간의 협정임.
- **인도네시아-EFTA 포괄적 경제 파트너십 협정**  
인도네시아와 유럽자유무역연합(EFTA) 국가(아이슬란드, 리히텐슈타인, 노르웨이, 스위스) 간의 경제적 파트너십을 강화하기 위한 인도네시아와 유럽자유무역연합(EFTA) 국가 간의 협정임.
- **인도네시아-아랍에미리트(UAE) 포괄적 경제 파트너십 협정**  
인도네시아와 아랍에미리트 정부 간의 협정임. 다른 자유 무역 협정이나 포괄적 경제 파트너십 협정과 마찬가지로 UAE로부터의 수입품에 대해 특혜 관세 제도가 마련되어 있음. 그러나 특정 수입품의 "관세율 할당" 결정에 관한 특정 규정이 있다는 점에 유의하는 것이 중요함.
- **인도네시아-한국포괄적 경제 파트너십 협정**  
양국 간 무역 파트너십을 강화하기로 한 인도네시아와 한국 간의 협정임.

#### • 지역 포괄적 경제 파트너십 협정(RCEP) 협정

협정은 브루나이, 캄보디아, 인도네시아, 싱가포르, 미얀마, 베트남, 태국, 필리핀, 라오스, 말레이시아, 중국, 일본, 한국, 호주, 뉴질랜드 등 15개 회원국 간의 FTA임.

이는 전 세계 GDP의 약 30%, 전 세계 인구의 약 3분의 1을 차지하는 세계 최대 규모의 FTA임. RCEP협정은 기존 FTA와 회원국 간의 경제적 연계를 기반으로 이를 단일 APAC 지역 및 다자간 협정으로 결합하는 것을 목표로 함. 또한 이는 중국, 일본, 한국(아시아 최대 경제 3개국)을 연결하는 최초의 FTA임.

현재 인도네시아는 6개의 RCEP 협정을 체결하고 있음

1. RCEP - ASEAN
2. RCEP - Australia
3. RCEP - Korea
4. RCEP - China
5. RCEP - Japan
6. RCEP - New Zealand

Generalized System of Preferences(GSP)에 대한 인도네시아 원산지표시를 추구하기 위해 Registered Exporter(REX) 및 Certified Exporter(CEX) 시스템이 구축되었음. REX와 CEX는 2020 년 말 사용을 중단 할 예정인 무역부로부터 원산지표시를 획득하기 위해 현재의 원산지 증명서 발급기관 (Instantis Penerbit Surat Keterangan Asal 또는 IPSKA) 시스템을 점진적으로 대체 할 수출 업체를 위한 새로운 자체 인증 시스템임. REX 상태의 수출업자는 인도네시아와 유럽 간의 무역에 사용하기 위해 Form A 대신 원산지표시를 발급할 수 있음. CEX의 경우 수출업자는 해당 국가의 원산지표시를 발급할 수 있음.

#### • D-8 회원국 간 특혜 무역 협정

이는 인도네시아와 D-8 경제 협력 기구 간의 협정이며 회원국은 방글라데시, 이집트, 인도네시아, 이란, 말레이시아, 나이지리아, 파키스탄 및 터키임.

정부는 특정 물품의 유통을 억제하기 위하여 특정 물품에 대해 소비세를 부과함. 소비세는 주로 알코올 제품과 담배와 담배, 시가, 잎담배, 슬라이스 담배, 전자 담배 및 기타 담배 가공을 포함한 기타 담배 가공 제품(Hasil Pengolahan Tembakau Lainnya 또는 HPTL)에 부과됨. 물품이 관세 지역(항구)에서 반출되기 전에 미지급 관세 및 수입세를 결제하여야 함. 수입 후 인도네시아 관세청("ICA")은 관세 및 소비세 규정 준수 여부를 확인하기 위해 상품을 검사할 수 있음. 조건을 지키지 못 하는 경우에는 과소납부액에 따르는 과태료가 발생할 수 있음.

관세 과소 납부액에 대해서는 100 %~1000 %의 행정 벌금이 부과됨. 관세율이 0 %인 경우 과소 납부액은 "0"이며 각 수입 신고서(Pemberitahuan Impor Barang 또는 PIB)에 대해 Rp5 백만의 페널티가 부과됨. 잘못된 관세 분류에 대한 처벌은 없음. 소비세 분야 미준수 시 소비세 2~10배의 가산세가 부과되며, 필요한 경우 형사 조사를 받게 됨.

소비세 혜택과 관련하여 수입자는 특정 조건으로 수입된 소비세에 대해 소비세 면제 및 징수되지 않은 소비세를 받을 수 있음.

#### 부동산세

재산세는 토지, 건물, 및 영구 건축물에 대해 연간 지불함. 지방세 및 Retribution 세법에 따라 세율은 관련 기관에서 결정한 농촌 및 도시 지역 부동산의 예상 판매 가격의 0.5% 이하임. 특정 사업 (예 : 업스트림 석유 및 가스, 지열, 광업, 농장, 임업)에 대한 토지 및 건물 세금은 특정 제도에 따라 규제됨.

일반적으로 토지 및 건물의 판매시 총 매각금액의 2.5%가 최종 분리 소득세로 과세됨(거래 기준에 따라 세율이 다를 수 있음). 토지 및 건물을 상속이나 증여목적으로 양도하는 경우, 개인소득세 비과세 기준금액보다 적은 연소득을 가진 개인납세자가 양도하는 토지 및 건물로서 그 가치가 Rp. 6천만이하인 경우 등은 비과세됨.

비과세 기준 금액인 Rp. 8천만이하의 가치를 가진 토지 및 건물을 개인이 취득하는 경우 최대 5%의 세금이 부과됨. 만약 동 취득이 상속의 형태인 경우에는 비과세 기준 금액은 Rp. 3억5천만으로 적용됨.

### 양도세

인도네시아 증권거래소에 상장된 주식 매각시 매각금액의 0.1%가 과세됨. 또한 회사 설립자의 주식에 대해서는 IPO 시 주식 금액의 0.5%가 최종 분리 과세됨.

인도네시아 비상장주식의 비거주자 양도시 양도가의 5%에 대한 원천세가 부과됨. 단 조세 협약이 있을 경우 해당 협약이 우선함. 토지 및/또는 건물의 일부 처분은 거래가의 2.5%에 해당하는 최종 세금이 부과됨.

토지 및/또는 건물의 취득세는 취득 가치의 5% 또는 (Nilai Jual Objek Pajak) NJOP중 높은 것이며, IDR 60억 이상의 가치가 있는 토지 또는 건물에 대한 권리를 취득 할 때 부과됨. 합병과 관련된 양도 및 친척 송금과 같은 다양한 면제가 적용됨.

### 인지세

인지세는 금융거래, 공증 및 영수증에 적용되며 IDR 10,000의 단일 인지세가 적용됨.

### 환경세

2021년에 발표된 개정세법(Undang-Undang (UU) Harmonisasi Peraturan Perpajakan (HPP))에 관한 법률은 탄소세를 도입하였으며 석탄 화력 발전소에 먼저 적용되는데 시행이 지연되고 있음.

특정 지역에서 특정한 수자원에 폐수를 버리는 허가에 대해 지방 정부는 과세할 수 있음.







## D. Audit and Compliance (회계감사 및 컴플라이언스)

인도네시아 회계 기준원(DSAK-IAI)이 발행한 인도네시아 기업회계기준 (PSAK)에 따르면 인도네시아에서 사업을 영위하는 회사는 인도네시아 회계기준에 따른 연간 재무제표작성을 위해 회계 기록을 유지 보존하여야 함.

법인은 인도네시아 내 지분 소유권을 자세히 설명하는 주주 명부와 이사회 및 BoC 구성원 및 그 가족 명단을 포함하는 특별 명부를 유지해야 함. 지분 소유권 변경은 주주명부 및 특별한 레지스터에 기록되어야 함. 장부 마감 6개월 이내에 이사회는 주주총회에 연간 보고를 제출하여야 함. 이 연간 보고에 다음과 같은 내용이 들어 있어야 함: 1) 감사된 재무제표; 2) 회사의 상태와 성과에 대한 보고서.

### 1. Accounting period (회계년도)

회계년도는 보통 12개월이고 일반적으로 1월1일부터 12월31일까지의 역년을 이용함. 하지만 회사는 1월1일부터 시작하지 않은 회계 연도를 선택할 수 있음. 조세목적상 대부분의 경우 회계연도는 역년이기도 함. 회계연도와 마찬가지로 회사는 1월1일부터 시작하지 않은 회계연도를 선택할 수 있음.

### 2. Currency (통화)

회사는 기능 통화를 이용해서 회계장부와 재무제표를 작성함. 하지만 회사는 기능통화 아닌 다른 통화(표시 통화)를 이용해서 재무제표를 제출할 수 있음. 기능 통화는 회사가 운영하는 주된 경제 환경의 통화임. 이것은 보통 물품과 서비스의 매출 가격이 결정되는 통화임. 인도네시아에의 기업 실체 대부분의 기능 통화는 루피아(IDR)지만 인도네시아에 IDR아닌 다른 통화를 이용하는 회사도 있음.

### 3. Language, accounting basis, and standards (언어와 회계 기준)

회사는 현금흐름에 대한 내용을 제외하고 발생주의회계를 이용해서 재무제표를 작성하여야 함. 발생주의회계를 통해서 거래 발생시 이를 인식함. 회사는 정의 및 인식 기준에 따라 자산, 부채, 소득, 비용을 인식함.

회사의 회계장부와 재무제표는 DSAK-IAI가 발행하는 회계기준을 준수하여야 함. 현재 인도네시아의 재무 보고 프레임워크는 아래와 같은 4개의 회계기준으로 구성되어 있음:

- a. **1: 국제 회계기준** - 국제회계기준위원회(IASB)가 제정한 국제재무보고기준(IFRS)을 완전히 채택한 기준.
- b. **2: 인도네시아 회계기준** - IASB가 제정한 IFRS를 인도네시아의 특정 조건을 반영하여 일부를 조정한 인도네시아 회계기준.
- c. **3: 인도네시아 민간 기업을 위한 회계기준** (SAK EP - Entitas Privat)/ 공공 책임이 없는 기업을 위한 회계기준 (SAK ETAP - Entitas Tanpa Akuntabilitas Publik).
- d. **4: 인도네시아 중소기업을 위한 회계기준** (SAK EMKM - Entitas Mikro Kecil dan Menengah).

또한, 샤리아 회계기준(PSAK Sharia 및 ISAK Sharia)은 샤리아 원칙에 따른 거래 및 샤리아 단체에 의해 적용되어야 함. PSAK Sharia 및 ISAK Sharia는 상기 2, 3, 4에는 적용되지만 1에는 적용되지 않음.

### 4. Audit requirements (감사 요구 사항)

다음과 같은 회사 종류는 외부 전문감사인인 감사한 재무제표를 제출하여야 함.

- a. 상장회사
- b. 은행, 보험, 등 공공기금을 축적하는 회사
- c. 채권발행회사
- d. 500억 IDR 이상의 자산을 보유하는 회사
- e. 채권 은행이 요구하는 경우 채무 회사
- f. 인도네시아에서 사업권을 획득한 특정 외국기업
- g. 특정 국영기업



인도네시아 공인회계사회(IICPA)가 공표하는 감사 기준에 의거하여 감사를 함.

회계연도로 3개월 이내에 공개 기업은 감사재무제표를 자본시장regulator - 금융감독원(OJK)에 제출하여야 함.

중간 감사 재무제표의 금융감독원 (OJK) 제출은 감사를 실시하지 않은 경우 마감후 1개월 이며 review인 경우 2개월이며 감사를 받는 경우 3개월 이내에 제출함.

### 5. Independence (독립성)

인도네시아 회계기준에 따라 회계사의 윤리규정에 부합되고 이해의 대립을 피하기 위하여 회계사는 독립을 유지하여야 함. OJK가 발행하는 상장고객사의 회계사에 대한 독립성 규정을 포함하여 회계사는 정부(예: 재무부)가 발행하는 관련 독립성 규정에 부합하여야 함. 은행, 보험, 금융 회사, 연금 기금 및 기타 금융 서비스 기관과 같은 OJK 규정에 의거한 법인의 감사인에게 적용됨.

인도네시아에서 감사 파트너 로테이션(공인회계법인의 로테이션 요건은 없음)은 2023년 7월 11일에 발효된 OJK 규정 POJK 9/2023 ("POJK 9") 및 정부령 20/2015 ("PP20")에 의해 규제되며 해당 요건은 아래와 같음:

- POJK 9에 따라 은행, 상장 기업, 공공 기업의 경우 공인회계사는 지속 7년간 서비스를 제공한 후 5년간 지속 휴지 기간을 가져야 함.
- POJK 9에 따라 은행, 상장 기업, 공공 기업 이외의 OJK 규제 기관의 경우 공인회계사는 5년간 연속 서비스를 제공한 후 2년간 지속 휴지 기간을 가져야 하며 이 요건은 감사에 참여하는 관련 공인회계사 및 감사 업무 파트너 바로 아래 직위의 공인회계사에게도 적용됨.
- PP20에 따라 자본시장, 상업은행, 연금기금, 보험/재보험회사, 국영기업 규제 기관의 경우 공인회계사는 5년간 연속 서비스를 제공한 후 2년간 지속 휴지 기간을 가져야 함.





## E. Workforce environment (노동환경)

### 1. Employee rights and remuneration (직원 권리 및 보수)

고용 창출에 관한 법률 No. 11/2020에 의해 개정된 고용에 관한 법률 No. 13/2003(옴니버스법률 또는 인도네시아 노동법)은 근로자들의 교섭권, 최저근로조건 및 해고 및 보상금 지불 관련한 규정을 정하고 있음. 비록 노동법이 근로자의 파업권을 인정하고 있지만 합법적이며 질서 있고 평화로운 파업에 한정하고 있음.

인도네시아는 단체협약 및 집회 권리, 동일업무에 대한 남녀 동일임금, 강제노동, 단체 결사의 자유 및 집회권리보호 등을 포함하는 국제노동기구(ILO)의 주요 조약을 비준했음. 고용 최저 연령에 대한 국제노동조약 138은 인도네시아법에 반영되어 있으며 아동노동착취 금지에 대한 국제노동조약 182는 2000년에 인도네시아 법에 비준 및 편입되었음.

옴니버스법이 제정 시 인도네시아 노동법은 일정 기간의 근로 계약서(Perjanjian Kerja Waktu Tertentu 또는 PKWT)에 따라 직원에게 보상금을 지급함. 이 규정은 관련 PKWT에 따라 근무 기간 또는 특정 작업을 완료할 때 현행 법률 및 규정에 따라 계산을 사용하여 PKWT 기준으로 직원에게 지급되는 혜택을 추가했음.

인도네시아 정부는 외국인고용, 노동안전위생, 작업능력표준, 연장근로기준 및 수당에 대한 법령을 포함하는 노동법 시행령을 발표했다.

### 2. Wages and benefits (급여 및 복리후생)

#### 급여 구성

급여에 관한 정부령 No. 36/2021(GR 36/2021)에 의거 아래 항목으로 구성됨.

- 무수당 임금;
- 기본급 및 고정 수당 또는
- 기본급, 고정 수당, 비교정 수당.
- 기본급 및 비교정 수당.

또한 GR 32/2021에 따른 급여 구성은 (i) 급여가 기본급 및 고정 수당 또는 (ii) 기본급, 고정 수당 및 비교정 수당으로 구성된 경우 기본급액이 최소 75%이상 이어야 한다고 규정하고 있음.

#### 최저 임금

GR 36/2021은 최저 임금이 (i) 주정부; 및 (ii) 특정 조항이 있는 시/군 최저 임금으로 구성되었음. 최저 임금은 경제 및 노동 조건에 따라 결정됨. 주지사는 주정부 임금을 결정하며 주지사는 다음과 같은 특정 조항에 따라 시/군 최저 임금을 결정할 수도 있음.

- 지난 3년 동안 시/군의 평균 경제 성장률이 주정부 평균 경제 성장률보다 높거나; 또는
- 지난 3년 동안의 경제 성장에서 시/군의 인플레이션을 뺀 결과가 계속 양수이며 주정부 수치보다 높음.

상기 사항을 고려 사용자는 각 주정부 또는 시/군의 최저 임금보다 적은 임금을 지급하는 것이 금지됨. 그러나 옴니버스 법률은 소규모 및 중소기업에 대한 최저 임금 요건을 면제함. 소규모 기업 및 중소기업의 임금은 사용자와 직원 간의 합의에 따라 결정됨.

#### 연금 및 사회보험

사회보장기관(BPJS)에 관한 법률 No. 24/2011은 사용자가 자신과 직원(인도네시아에서 6 개월 이상 근무한 외국인 포함)을 사회보장 프로그램 (예 : 건강보험 및 고용보험)에 가입하도록 규정하고 있으며 그 혜택으로는 노후, 연금, 산재, 사망 수당이 포함됨.

또한 실직 보험 프로그램에 관한 옴니버스 법률 및 정부령 No. 37/2021이 해고된 직원을 위한 실직 보험이라는 새로운 사회 보험 프로그램을 제공한다는 점은 주목할 만함. 실직 보험 프로그램은 BPJS Ketenagakerjaan과 중앙 정부에서 관리함. 실직 보험의 혜택은 현금지급, 노동 시장 정보 접근, 직업 거래, 직업 훈련 등의 혜택이 포함됨. 실직 보험 급여의 상한액은 6개월치 급여임.

각 사회보험 프로그램에 대한 보험료 납입은 아래와 같다.

관리자	사회보험 프로그램	정규 급여에 대한 비율	
		사용자 부담금	직원 부담금
BPJS Employment (BPJS Ketenagakerjaan)	일 상해 보험	0.24-1.74% (작업 위험에 따라 다름)	-
	사망보험	0.30%	-
	퇴직연금	3.70%	2%
	연금 보험료	2%	1%
	(인도네시아 거주자 경우)	0.46%* (*0.22%는 중앙정부 부담 + (i) 산업재해 보장 및 (ii) 사망 보장의 보험료 분담금 재구성, 각각 0.14% 및 0.10%)	
BPJS Health Care (BPJS Kesehatan)	실직 보험	4%	추가 가족구성은 1%

의료사회보장에 관한 정부령 No. 82/2018의 제 2 차 개정에 관한 정부령 No. 64/2020 제 32 조에 의거 건강보험료 최고 급여는 IDR12,000,000/월이며 해당 한도는 향후 변경 될 수 있음. 해당 의무보험료에는 배우자 및 3명의 피부양 가족이 포함됨. 추가 가족에 대해서는 추가 보험료가 적용됨.

아래의 경우 위에 언급된 사회보장 프로그램 가입이 면제됨.

- 6개월 미만 외국인 근로자는 가입 의무가 없음.
- 연속적으로 6 개월 이상 다른 국가에 거주하는 인도네시아 국민은 일시적 가입 중단 가능함.

#### 기타 혜택

사회 보장 혜택 외에 직원이 받을 수있는 기타 법적 혜택에는, 즉 유급휴가, 연장근무수당 및 종교명절 수당 (tunjangan hari raya / THR)이 있음. 또한 사용자는 고용 근로계약, 취업규칙 또는 단체협약 규정에 의거 직원에게 추가 혜택을 제공 할 수 있음. 여기에 통상 가족 및 생활비 수당, 직원 및 가족을 위한 의료비 지원 (치과 치료 포함), 주택, 교통 및 근무복이 포함됨. 다수의 회사가 추가 연금 제도를 제공하며 (BPJS Ketenagakerjaan에서 관리하는 연금 보장 혜택 외에) 고위 경영진에게는 회사차량 및 본국휴가 등이 추가로 제공됨.

### 3. Termination of employment (근로관계 해지)

원칙적으로 사용자, 직원 및 / 또는 노동조합과 정부는 근로관계 해지를 방지하기 위해 모든 노력을 기울여야 하며 해고는 근로관계 해지를 방지하기 위해 모든 노력이 실패한 경우에 한해 진행됨.

해고 방지를 위한 모든 노력이 실패 할 경우 사용자와 노동조합 (해당 직원이 노조원인 경우)간 또는 사용자와 해당 직원 (노조원이 아닌 경우)간에 해고 협상을 진행함. 협상이 실패한 경우 사용자는 노동분쟁 법원의 판결을 받은 후 해고를 할 수 있음.

옴니버스 법률 및 2021년 2월 2일에 발효된 시행령 (고정 기간 근로계약, 아웃소싱, 근무 시간 및 휴식 시간, 근로 관계 종료에 관한 정부령 No. 35/2021("GR 35/2021")에 따른 근로관계 해지는 아래와 같음:

- a. 직원 사망
- b. 계약 기간만료 (기간을 정한 근로계약인 경우)
- c. 관계기관 구속
- d. 근로 계약, 단체협약 및 취업규칙 위반;
- e. 5일간 무단;
- f. 연속 2년간 적자;
- g. 불가항력;
- h. 효율화;
- i. 파산;
- j. 채무상환 의무 유예;
- k. 정년퇴직;
- l. 기업 활동 (즉, 합병, 인수, 통합 또는 분할)
- m. 자진퇴사;
- n. 사용자의 부당노동행위에 대한 근로자의 해고 요청;
- o. 장기 의병휴직; 및
- p. 근로계약, 취업규칙 및 단체협약에 따른 사유로 인한 해고

또한, 직원의 해고와 관련하여 사용자는 해고의 목적 및 사유를 해고일 14일 이전에 서면으로 직원에게 통지해야 함. 직원이 해고를 거부할 경우 사용자와 직원은 원만한 교섭을 진행할 수 있음.

또한 합병, 통합, 인수 또는 분할을 수행하는 회사만 근로관계 종료를 수행할 수 있음.

#### 해고보상금 패키지

사용자는 근로관계 종료 시 해고보상금, 근속보상금 및 손해보상금(해당되는 경우)을 지급할 의무가 있음. GR 35/2021에 따르면 해고보상금, 근속보상금 및 손해보상금이 새로운 계산 공식에 의거 보상금으로 지급됨 (예: 해고보상금 및 근속보상금 총액의 15%를 차지하는 건강 및 주거 수당 항목 제외).

상기 해고보상금, 근속보상금 및 손해보상금은 아래와 같음:

GR 35/2021 제40조2항에 따른 해고보상금		GR 35/2021 제40조3항에 따른 근속보상금	
근속기간	보상금/월급	근속기간	보상금/월급
< 1 year	1x	3 - 6 years	2x
1 - 2 years	2x	6 - 9 years	3x
2 - 3 years	3x	9 - 12 years	4x
3 - 4 years	4x	12 - 15 years	5x
4 - 5 years	5x	15 - 18 years	6x
5 - 6 years	6x	18 - 21 years	7x
6 - 7 years	7x	21 - 24 years	8x
7 - 8 years	8x	> 24 years	10x
> 8 years	9x		

GR 35/2021 제40조4항에 따른 손해보상금	
<p>손해보상금은 아래 사항이 포함됨.</p> <p>a. 미사용 연차 휴가;</p> <p>b. 직원/가족의 귀향 경비; 및</p> <p>c. 근로계약, 취업규칙 또는 단체협약에 정한 기타 보상.</p>	

#### 개정 해고보상금 패키지 공식

종료 사유 및 계산 공식을 설명하기 위해 다음 표를 사용함.

- 회사가 인수된 후에 근로관계를 계속할 의사가 없는 경우 법정 최저 해고보상금은 해고보상금 규정의 0.5배.
- 회사가 손실로 인해 효율성을 높이려는 경우 법정 최저 해고보상금은 해고보상금 규정의 0.5배; 및
- 회사가 손실을 방지하기 위해 효율성을 구현하는 경우 법정 최저 해고보상금은 해고보상금 규정의 1배임. 이전에는 효율성을 위해 손실을 방지하기 위해 직원에게 해고보상금의 2배 비율로 해고보상금을 지급했음.

#### 근로관계 종료 사유

종료 사유 및 계산 공식을 설명하기 위해 다음 표를 사용함.

#### 약어:

- 해고보상금(Severance Payment - "SP").
- 근속보상금(Service Payment - "SVP").
- 손해보상금(Recompense Payment - "RP"); 및
- 퇴직금 (근로계약서, 취업규칙, 또는 단체협약서에 따라 규정된 퇴직금)

No.	근로관계 종료 사유		이전 공식	신 공식
1	합병, 통합, 인수 또는 분할 및 직원이 관계를 계속할 의사가 없거나 회사가 직원을 수용할 의사가 없음.		1 X SP + 1 X SVP + RP 회사가 직원을 수용할 의사가 없는 경우: 2 X SP + 1 X SVP + RP	1 X SP + 1 X SVP + RP
2	인수	취득의 경우		1 X SP + 1 X SVP + RP
		근로조건이 변경되어 직원이 근로관계를 지속하기를 원하지 않는 경우	1 X SP + 1 X SVP + RP	0.5 X SP + 1 X SVP + RP
3	손실로 인한 효율성		2 X SP + 1 X SVP	손실로 인한 효율성 0.5 X SP + 1 X SVP + RP
				손실 방지를 위한 효율성 1 X SP + 1 X SVP + RP
4	회사 폐업 (2년 연속 적자)	손실로 인한 폐업	1 X SP + 1 X SVP + RP	0.5 X SP + 1 X SVP + RP
		손실로 인한 것이 아닌 폐업	2 X SP + 1 X SVP + RP	1 X SP + 1 X SVP + RP
5	불가항력으로 인해 폐업		1 X SP + 1 X SVP + RP	불가항력으로 인해 폐업 0.5 X SP + 1 X SVP + RP
				회사 폐업으로 이어지지 않는 불가항력으로 인한 근로관계 종료 0.75 X SP + 1 X SVP + RP
6	채무 상환의무 정지 (penundaan kewajiban pembayaran utang - "PKPU")	손실로 인해 PKPU		0.5 X SP + 1 X SVP + RP
		손실로 인한 것이 아닌 PKPU	N/A	1 X SP + 1 X SVP + RP
7	직원의 사직		RP + 퇴직금	RP + 퇴직금
8	5일간 무단		RP + 퇴직금	RP + 퇴직금
9	근로계약서, 취업규칙 또는 단체협약서 위반	위반	RP	0.5 X SP + 1 X SVP + RP
		중대한 위반		RP + 퇴직금
10	당국에 의해 6개월간 구금		<ul style="list-style-type: none"> <li>사용자는 직원의 가족 친척을 부양해야 하며 RP 및 퇴직금을 받을 자격이 있음 (근로 계약서, 취업규칙 또는 단체협약서에 따라 규제됨)</li> <li>직원은 다음을 받을 자격이 있음: 2 X SP + RP</li> </ul>	<ul style="list-style-type: none"> <li>사용자는 직원의 가족 친척을 6개월 동안 부양해야 함.</li> <li>직원은 RP + 퇴직금 받을 자격이 있음.</li> </ul>
				직원이 사용자에게 손해를 입힌 경우 RP + 퇴직금  직원이 사용자에게 손해를 초래하지 않는 경우. 1 X SVP + RP
11	12개월 이상 장기 의병휴직		2 X SP + 1 X SVP + RP	2 X SP + 1 X SVP + RP
12	퇴직		직원이 연금 프로그램에 참여하지 않은 경우 직원은 다음을 받을 자격이 있음:	1.75 X SP + 1 X SVP + RP
13	직원이 사망 경우		2 X SP + 1 X SVP + RP	2 X SP + 1 X SVP + RP

### 보상금 지급

일자리 창출법 발효에 따라 인도네시아 고용법(IEL)은 고용주가 PKWT에 따른 직원에게 아래와 같은 경우에 보상금을 지급해야 한다고 규정하고 있음:

- a. PKWT에 명시된 근로 기간이 완료된 경우
- b. PKWT에 기술된 특정 업무가 완료된 경우

또한 IEL에 따라 해당 직원에게 지급해야 하는 보상금은 회사에서 근로 기간에 따라 지급되어야 하며 이는 최소 1(한) 개월 이상 연속으로 근무한 직원에게만 지급할 수 있다고 명시하고 있음.

PKWT가 이전에 합의된 기간을 초과하여 연장되는 경우 보상금은 연장 전 PKWT 기간이 완료된 시점에 직원에게 지급되어야 하며 연장 기간이 완료된 후 고용주는 연장 기간에 대한 보상금을 추가로 지급해야 함.

PKWT에 따른 직원들에게 지급해야 하는 보상금의 금액은 아래와 같은 조항을 따름:

- a. PKWT가 12개월 연속된 경우 1 개월 급여의 금액으로 지급되어야 함.
- b. PKWT가 1 개월 이상, 12개월 미만인 경우 아래 계산에 따라 비례적으로 산정됨:  
 $(\text{근속 기간}) / 12 \times 1 \text{ 개월 급여}$
- c. PKWT가 12개월을 초과하는 경우 아래 계산에 따라 비례적으로 산정됨:  
 $(\text{근속 기간}) / 12 \times 1 \text{ 개월 급여}$

보상금 지급 규정은 PKWT에 따라 고용된 외국인 근로자에게 적용되지 않으며 보상금 지급은 PKWT에 따른 현지 직원에게만 적용됨.

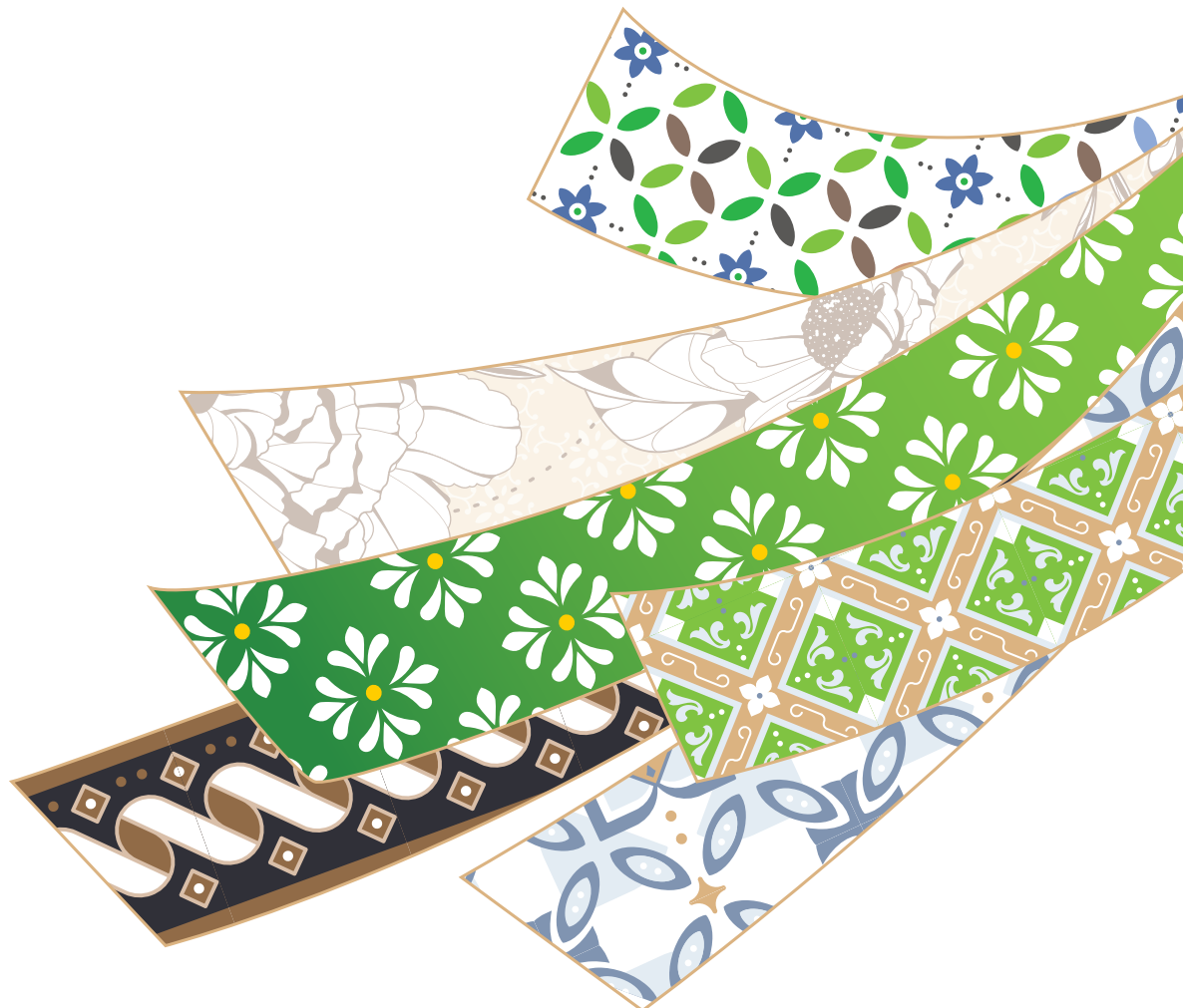



#### 4. Employment relationship (고용관계)

인니에서는 근로계약서에 명시된 고용관계를 통해 사원의 고용형태를 확인할 수 있음. 두 가지 유형의 고용관계 즉, (i) 기간을 정한 근로계약 (ii) 기간을 정하지 않은 근로계약이 있음.

PKWT는 유형, 성격, 또는 활동에 따라 일정 시간 내에 완료될 수 있는 작업에만 적용될 수 있으며 정규적인 업무에는 체결될 수 없음. PKWT가 요건을 충족하지 않고 체결된 경우 해당 법률에 따라 계약은 자동으로 정규직 근로계약(PKWTT)으로 간주되며 PKWT는 두 가지 유형으로 나뉨: (a) 기간 기반 PKWT: 비교적 짧은 기간 내에 완료될 것으로 예상되는 작업, 계절성 작업, 아직 시험이나 연구 단계에 있는 신 제품, 새로운 활동이나 추가 제품과 관련된 작업에 대해 체결됨, (b) 특정 업무 완료 기반 PKWT : 한 번에 완료되거나 일시적인 작업에 대해 체결됨.

근로계약과 관련하여 IEL은 이전 기간을 정한 근로계약 기간이 2년을 초과할 수 없으며 최대 1년간 한 번 연장하거나 최대 2년간 한 번 갱신 할 수 있다고 규정했으나 이러한 제한은 옴니버스 법률 및 그 시행령 (GR No. 35/2021)에 따라 개정되었음.

현행 규정에 따라 PKWT는 최대 5년까지 가능함. PKWT는 전체 초기 기간 및 연장 기간이 5년을 넘지 않는 경우 직원과의 합의에 따라 연장될 수 있음. PKWTT에는 종료일이 없음.

원칙적으로 근로계약은 구두 또는 서면으로 할 수 있음. 모든 구두 근로계약은 최소한 직원의 이름과 주소, 고용 일자, 고용 지위 및 급여가 포함된 임명서를 해당 직원에게 전달함.

또한 인도네시아 노동법 (IEL) 제54 조는 모든 서면 근로계약서는 최소 아래의 사항을 포함해야 한다고 규정하고 있음.

- 사용자의 이름, 주소 및 사업 유형;
- 직원의 이름, 성별, 나이 및 주소;
- 직책 또는 업무 유형;
- 직장 위치;
- 급여 및 지불 기간;
- 사용자와 직원의 권리와 의무;
- 근로계약의 발효일자 및 기간;
- 근로계약 체결 일자 및 장소; 또한
- 사용자와 직원의 서명.

또한 IEL은 직원이 10 명 이상인 사용자는 취업규칙(Peraturan Perusahaan 또는 CR)을 작성해야 한다고 규정하고 있으며 해당 취업규칙 작성시 노동조합 집행부 권고사항을 고려해야 함을 언급하고 있음. 노동조합이 없는 경우는 근로자들이 민주적으로 선출한 대표의 고려 사항을 사용자에게 전달하여 취업규칙을 작성함. 또한 IEL은 모든 회사가 취업규칙을 노동부 또는 기타 지정된 기관에 등록하고 승인을 받아야 함을 규정하고 있음. 취업규칙은 관련 기관의 승인이후 유효함. 단, 사용자가 이미 단체협약을 맺을 경우는 별도로 취업규칙을 수립할 필요가 없음. 단체협약은 사용자/ 사용자 대표와 노동조합간의 협상 및 합의에 의해 체결됨.

#### 5. Employment of foreigners (외국인 고용)

Under IEL에 따라 사용자는 외국인 고용인을 비정규직으로만 고용 할 수 있음. 또한, 외국인 고용을 희망하는 사용자는 외국인 고용인을 위한 “Associate”로 인도네시아인을 고용해야함. Associate 고용 목적은 해당 외국인 직원이 자신의 기술을 현지 직원에게 이전하도록 하기 위함임. 외국인과 인도네시아인 직원의 비율은 명확하게 규제되어 있지 않으며 통상 1:1 또는 1:3 비율이 일반적임. 회사의 이사 또는 감사로 임명된 외국인에 대해서는 예외가 적용되는데 이러한 외국인에 대한 Associate 요건은 적용되지 않음.

상기 사항 외에도 옴니버스 법률은 외국인 직원을 고용하기 위해 사용자가 외국인 인력 고용계획 또는 Rencana Penggunaan Tenaga Kerja Asing (“RPTKA”)을 취득해야한다고 규정하고 있음. 이러한 RPTKA는 중앙 정부의 비준을 받아야함. 이 RPTKA는 외국인 직원의 취업허가증 역할을 함. 또한 사용자는 RPTKA 승인후 외국인 고용에 대해 노동부에 신고해야하며 사용자는 외국인 직원의 실력과 기술이 현지 직원에게 이전된 사실을 노동부에 통보해야 함.

아울러, 인도네시아에 근무를 희망하는 외국인 직원은 해당 직원이 임명될 직위 자격에 부합하는 교육 배경과 능력 증명서를 소지하거나 해당 외국인 직원이 맡게될 직위와 관련된 업무 최소 5 년 이상의 경력을 보유하고 있어야 함.

또한 인도네시아에서는 특히 아래와 같은 인사관련 업무에는 외국인을 고용할 수 없음.

- a. 인사담당 이사;
- b. 노무 관리자;
- c. 인사관리 매니저;
- d. 인력 개발 책임자;
- e. 인사 채용 담당자;
- f. 인력 배치 책임자;
- g. 직원 경력 개발 책임자;
- h. 인사관련 신고 담당자;
- i. 인사 및 경력 전문가;
- j. 인사 전문가;
- k. 경력 고문;
- l. 직업 고문;
- m. 직업 고문 및 상담;
- n. 직원 중재자;
- o. 직업 훈련 관리자;
- p. 면접관;
- q. 직업 분석가; 또한
- r. 직업 안전 전문가.

#### 6. Golden visa for foreign investors in Indonesia (인도네시아의 외국인 투자자를 위한 골든 비자)

2023년 8월 24일, 인도네시아 법무부 장관은 비자 및 체류 허가에 관한 2023년 인도네시아 법무부 장관령 제22호(MOLHR Reg. 22/2023)를 제정했으며 이 규정은 외국인 투자자를 위한 "골든 비자"라는 새로운 비자 제도를 도입함.

##### 골든 비자 개요

최근 인도네시아 정부는 외국 자본 유입을 가속화하기 위한 정책 개혁 및 이니셔티브뿐만 아니라 다양한 인센티브와 기회를 제공함으로써 외국인 투자자들을 환영하는 환경 조성을 위해 많은 노력을 기울이고 있음. 이러한 외국인 투자 유치 및 촉진 노력은 인도네시아가 지속 가능한 경제와 글로벌 경쟁력을 추구하는 데 중추적인 역할을 하고 있음.

골든 비자 프로그램은 포르투갈, 그리스, 스페인 등 다른 국가에서도 도입하고 있는데 이 비자를 통해 외국인 투자자는 해당 국가에 특정 금액의 재정적 투자 또는 기여를 통해 거주권 또는 시민권을 취득할 수 있음.

MOLHR Reg. 22/2023에 따라 외국인 투자자는 아래와 같이 5년 또는 10년 거주권("체류 비자")을 취득할 수 있음:

투자자	5년 비자	10년 비자
인도네시아에 회사를 설립하려는 외국인 개인 투자자	회사는 발행 자본금 또는 투자 금액 최소 USD2,500,000(USD250만) 또는 이에 상응하는 IDR38,000,000,000(IDR380억)으로 설립되어야 함	회사는 발행 자본금 또는 투자 금액 최소 USD5,000,000(USD500만) 또는 이에 상응하는 IDR76,000,000,000(IDR760억)으로 설립되어야 함
인도네시아에 회사를 설립할 의사가 없는 외국인 개인 투자자는 인도네시아 정부 채권, 인도네시아 상장 회사의 주식 또는 인도네시아 상장 회사의 뮤추얼 펀드를 통해 투자해야 함	회사는 발행 자본금 또는 투자 금액 최소 USD350,000(USD35만) 또는 이에 상응하는 IDR5,300,000,000(IDR53억)으로 설립되어야 함	회사는 발행 자본금 또는 투자 금액 최소 USD700,000(USD70만) 또는 이에 상응하는 IDR10,600,000,000(IDR106억)으로 설립되어야 함
인도네시아 영토 외부에 주소를 둔 회사의 지점 또는 자회사인 인도네시아에 설립될 회사의 이사회 또는 감사회의 구성원으로 활동할 외국인	설립하려는 회사는 투자 금액 최소 USD25,000,000(USD2,500만) 또는 이에 상응하는 IDR380,000,000,000(IDR3,800억)에 해당하는 약정서를 제출해야 함	설립하려는 회사는 투자 금액 최소 USD50,000,000(USD5,000만) 또는 이에 상응하는 IDR760,000,000,000(IDR7,600억)에 해당하는 약정서를 제출해야 함

#### 혜택 및 자격

MOLHR Reg. 22/2023 제 33조에 외국인 직접 투자 활동과 관련하여 아래와 같은 외국인에게 체류 비자를 부여한다고 규정하고 있음:

- 인도네시아에 회사를 설립하려는 개인 투자자인 외국인
- 인도네시아에 회사를 설립할 의사가 없는 개인 투자자인 외국인; 및
- 인도네시아 영토 외부에 주소를 둔 회사의 지점 또는 자회사인 인도네시아에 설립될 회사의 이사회 또는 감사회의 구성원으로 활동할 외국인. 이 카테고리의 비자는 회사 당 최대 10명(이사회 및/또는 감사회 포함)에게만 부여될 수 있다는 점에 주목할 필요가 있음.

5년 또는 10년 체류 비자 신청서는 외국인이 아래 사항을 동봉하여 출입국청에 지정된 출입국 공무원에게 신청서를 통해 제출해야 함.

- 합법적이고 최소 6개월 동안 유효한 현재 국가 여권,
- 이민 보장 증명서;
- 인도네시아 영토에 있는 동안 본인 및/또는 가족의 생활비를 지출했다는 증거
- 최근 컬러 여권 사진; 및
- 외국인의 입국 의도/목적에 설명하는 기타 서류

외국인은 골든비자를 취득함으로써 MOLHR Reg. 22/2023제 190조에 명시된 대로 아래와 같은 여러 가지 혜택을 받을 수 있음:

- MOLHR이 지정한 출입국 검문소의 우선 심사;
- 출입국 관리소의 우대 서비스; 또는
- 협력 협약에 따라 유관기관이나 정부기관의 우대 서비스

## 절차

그림 26. 골든 비자 신청 절차

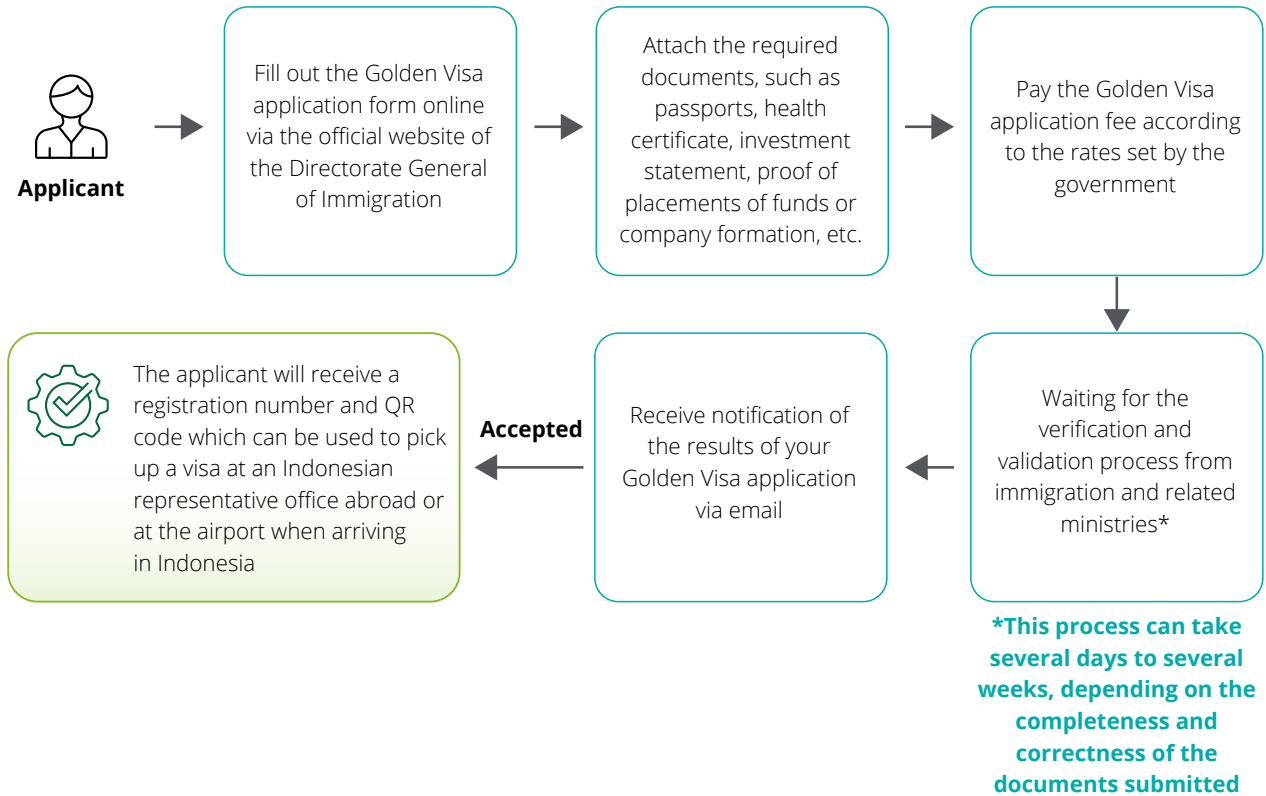

## 인도네시아 노동력의 미래

인도네시아는 평균 연령 30세의 젊은 인구 구조를 가지고 있어 매력적인 인재 시장으로 주목받고 있으며 2045년 골든 인도네시아를 목표로 한 야심찬 성장 계획을 위해, 인도네시아는 노동력의 양적·질적 역량을 모두 강화해야 함.

경제 성장을 지원하기 위해 연평균 약 3%의 고용 증가가 예상되며 현재 역량이 부족한 기술 격차를 메우기 위해 기술, 디지털, AI 관련 분야를 포함한 다양한 산업과 기술 세트에서의 역량 성장이 요구됨. 미래에 대비하기 위해 인도네시아의 노동력은 미래 수요 중심의 기술을 갖춰야 함.

또한 경제 성장을 뒷받침하기 위해 7백만 명에 달하는 비고용·비교육·비훈련(NEET) 인구를 재배치하는 방안이 필요하며 이러한 점들은 모두 투자자들에게 노동력 역량을 구축하여 투자 수익을 극대화할 수 있는 매력적인 기회를 제공함.

조직은 초기 단계부터 인재에 투자하여 경쟁에서 앞서 나가야 하며 특히 외곽 섬 지역의 학생들을 위한 인턴십 기회 제공이 포함됨. 이는 인도네시아 전역에서 고용 및 경력 기회를 균등하게 만들어 줄 것이며 특히, 자카르타 및 자바 중심의 인재 발굴에서 벗어나 외곽 섬 지역의 잠재적 인재를 활용할 수 있도록 함.

마지막으로, 인도네시아는 인간 지속 가능성에도 중점을 두어 차세대 리더를 육성할 계획이며 밀레니얼 및 Z세대가 인구의 약 2/3를 차지하고 있는 상황에서, 인도네시아는 다음 세대의 리더들을 육성하기 위해 다음과 같은 방법을 가속화해야 함: 실제 비즈니스 과제에 대한 노출 제공; 외국 인재와의 협력; 외국 투자자들이 제공할 수 있는 최상의 사례 학습; 세대 간 협력을 촉진하는 포용적 노동 환경 조성. 이러한 노력을 통해 인도네시아는 미래의 리더들을 효과적으로 개발할 수 있을 것임.

## 기고자:

Balim, Liana Lim, Antonius Augusta, Sahala Situmorang, Cornel B. Juniarto, Muslimin Damanhuri, Sri Juliarti Hariani, Silvano Damanik, Abdiansyah Prahasto, Indah Purnama Sari, Claudia Fransisca Imanuel, Dharnyaty, Nastiti Tri Sandy, Shinta Dewi Octavianie, Renaldi, Mu'amar Wicaksono, Melissa Soentoro, Bang Chi Young, Nur Rahmah Azzahra.

# Contacts Us

## Brian Indradjaja

Indonesia Leader,  
President Director of PT Deloitte Konsultan Indonesia  
bindradjaja@deloitte.com

## Balim

Growth Leader  
bbalim@deloitte.com

Business Leader	Market Segment Leader	Industry Leader	Enabling Areas Leader
<p><b>Liana Lim</b> Audit Leader lialim@deloitte.com</p> <p><b>Antonius Augusta</b> Assurance Leader aaugusta@deloitte.com</p> <p><b>Cindy Sukiman</b> Tax &amp; Legal Leader csukiman@deloitte.com</p> <p><b>Sahala Situmorang</b> Strategy, Risk, and Transactions Leader sahalasitumorang@deloitte.com</p> <p><b>Iwan Atmawidjaja</b> Technology &amp; Transformation Leader iatmawidjaja@deloitte.com</p>	<p><b>Eugene Khoo</b> Chinese Services Desk eugenekhoo@deloitte.com</p> <p><b>Yusuke Tachibana</b> Japanese Services Desk yutachibana@deloitte.com</p> <p><b>Bang Chi Young</b> Korean Services Desk bangchiyoung@deloitte.com</p> <p><b>Dionisius Damijanto</b> Deloitte Private Desk ddamijanto@deloitte.com</p> <p><b>Satya Radjasa</b> State-owned Enterprise Desk sradjasa@deloitte.com</p>	<p><b>Iwan Atmawidjaja</b> Financial Services Industry Leader iatmawidjaja@deloitte.com</p> <p><b>Brian Indradjaja</b> Technology, Media &amp; Telecommunication Industry Leader bindradjaja@deloitte.com</p> <p><b>Balim</b> Energy, Resources &amp; Industrial Industry Leader bbalim@deloitte.com</p> <p><b>Roy David Kiantiong</b> Consumer Industry Leader rkiantiong@deloitte.com</p> <p><b>Silvano Damanik</b> Government &amp; Public Services Industry Leader sthdamanik@deloitte.com</p>	<p><b>Eny Indria</b> Chief Operating Officer eindria@deloitte.com</p> <p><b>Xenia Ubhakti</b> Risk &amp; Brand Protection Leader xubhakti@deloitte.com</p> <p><b>Satya Radjasa</b> Chief Commercial Officer sradjasa@deloitte.com</p>

### The Plaza Office Tower 32nd Floor

Tel: +62 21 5081 9555  
Fax: +62 21 2992 8022  
Email: iddttl@deloitte.com  
www.deloitte.com/id



Deloitte refers to one or more of Deloitte Touche Tohmatsu Limited (“DTTL”), its global network of member firms, and their related entities (collectively, the “Deloitte organization”). DTTL (also referred to as “Deloitte Global”) and each of its member firms and related entities are legally separate and independent entities, which cannot obligate or bind each other in respect of third parties. DTTL and each DTTL member firm and related entity is liable only for its own acts and omissions, and not those of each other. DTTL does not provide services to clients. Please see [www.deloitte.com/about](http://www.deloitte.com/about) to learn more.

Deloitte Asia Pacific Limited is a company limited by guarantee and a member firm of DTTL. Members of Deloitte Asia Pacific Limited and their related entities, each of which is a separate and independent legal entity, provide services from more than 100 cities across the region, including Auckland, Bangkok, Beijing, Bengaluru, Hanoi, Hong Kong, Jakarta, Kuala Lumpur, Manila, Melbourne, Mumbai, New Delhi, Osaka, Seoul, Shanghai, Singapore, Sydney, Taipei and Tokyo.

#### **About Deloitte Indonesia**

In Indonesia, services are provided by Liana Ramon Xenia & Rekan, Deloitte Touche Solutions, PT Deloitte Konsultan Indonesia, and PT Deloitte Advis Indonesia.

This communication contains general information only, and none of DTTL, its global network of member firms or their related entities is, by means of this communication, rendering professional advice or services. Before making any decision or taking any action that may affect your finances or your business, you should consult a qualified professional adviser.

No representations, warranties or undertakings (express or implied) are given as to the accuracy or completeness of the information in this communication, and none of DTTL, its member firms, related entities, employees or agents shall be liable or responsible for any loss or damage whatsoever arising directly or indirectly in connection with any person relying on this communication.