

Deloitte Insights

May 2026



AI 활용서 6대 산업별 AI 도입 가치 분석

딜로이트 AI 연구소(Deloitte AI Institute)

Deloitte.

Download on the
App Store

GET IT ON
Google Play



'딜로이트 인사이트' 앱에서
경영·산업 트렌드를 만나보세요!

Contents

서문. 6대 산업을 관통하는 AI 혁신의 현재와 미래 003

1장



Consumer

소비자 부문의 AI 기회와 해결과제 004

2장



ER&I

에너지, 자원 및 산업재 부문의 AI 기회와 해결과제 038

3장



FSI

금융 부문의 AI 기회와 해결과제 064

4장



G&PS

정부 및 공공 부문의 AI 기회와 해결과제 094

5장



LSHC

생명과학 및 헬스케어 부문의 AI 기회와 해결과제 124

6장

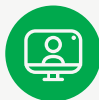

TMT

첨단기술, 미디어 및 통신 부문의 AI 기회와 해결과제 154

서문.

6대 산업을 관통하는 AI 혁신의 현재와 미래

인공지능(AI)은 비약적인 속도로 발전을 거듭하며, 과거에는 먼 미래의 일로 여겨졌던 놀라운 일들을 현실로 구현하고 있다. 복잡한 명령을 이해하고 가치 있는 결과를 생성하는 능력은 물론, 실제 세계에서 행동을 수행하는 역량까지 빠르게 진화하면서 AI는 불과 몇 년 전만 해도 상상하기 어려웠던 혁신과 새로운 업무 방식의 가능성을 열어가고 있다.

AI 환경이 빠르게 변화함에 따라 매년 발간되는 '딜로이트 AI 활용서' 역시 계속 진화하고 있다. 이번 최신판에서는 6개 주요 산업 전반에 걸쳐 가장 주목할 만한 86개의 AI 활용 사례를 선별하여 제시한다.

본고는 각 산업별로 AI를 활용해 기존과는 다른 방식으로 기업의 과제를 해결하고, 전사 기능 전반의 역량을 확장 및 고도화하며, 효율성·속도·확장성·처리 역량을 강화해 경쟁우위를 창출할 수 있는 혁신적 활용 사례를 제시한다. 또한 각 사례의 목적과 적용 범위를 빠르게 파악할 수 있도록 각 사례마다 지원하는 주요 비즈니스 기능과 에이전틱 AI 활용 여부를 명시했다.

물론 강력한 기술에는 항상 잠재적 리스크가 수반되며, AI 역시 예외는 아니다. 이에 본고는 AI와 관련된 리스크를 보다 효과적으로 이해하고 관리할 수 있도록, 전반에 걸쳐 딜로이트의 '신뢰할 수 있는 AI'(Trustworthy AI™) 프레임워크를 적용했다. 이를 통해 AI 도입 시 신뢰성과 윤리성을 구성하는 핵심 요소를 조명하고, 거버넌스 강화 및 리스크 완화를 위한 실질적인 방안을 제시한다. '신뢰할 수 있는 AI' 프레임워크의 핵심 목적은 조직이 △공정성과 비편향성 △견고성과 신뢰성 △투명성과 설명 가능성 △안전과 보안 △책임성과 책무성 △개인정보보호 등을 갖춘 AI 시스템을 구축하도록 지원하는 데 있다.

AI의 적용 범위와 영향력이 워낙 빠르게 확대되고 있기 때문에, 본고 또한 기술이 구현할 수 있는 가능성의 일부만을 제시한다는 한계를 벗어날 수 없다. 우리의 목표는 AI의 현재 역량을 전달하는 데 그치지 않고, 더 나아가 차세대 AI 기반 혁신을 촉발하는 데 있다. AI 기술이 지속적으로 발전하고 각 조직의 도입이 확대됨에 따라, 앞으로는 지금까지 상상하지 못했던 더욱 혁신적이고 영향력 있는 활용 사례들이 등장할 것으로 기대된다.

본고에서 제시된 활용 사례들이 새로운 아이디어를 촉발하고, 성공적인 AI 도입을 위한 기반을 제공하며, 궁극적으로 조직이 강력한 기술로부터 최대 가치를 창출하는 여정에 기여하기를 기대한다.



01 Consumer

소비자 부문의 AI 기회와 해결과제

1. 동적 가격 책정 및 재고 최적화
2. AI 기반 제품 설계 오케스트레이션
3. 차세대 매장 운영
4. 자율형 공급망 운영
5. 자율형 보증 청구 심사
6. 차량 구매 및 리스 지원 AI 어시스턴트
7. 마케팅 콘텐츠 어시스턴트
8. 프로모션 기획 고도화
9. 전사 구성원의 데이터 접근성 확대
10. 가상 체험 서비스
11. 개발자 코딩 어시스트
12. 온디맨드 고객 지원
13. 가상 쇼핑 어시스턴트
14. 차세대 시장 인텔리전스
15. 통합 비즈니스 계획
16. 소셜 미디어 콘텐츠 생성

인공지능(AI)은 이제 사람들이 인식하든 그렇지 않은 일상생활의 필수적인 요소로 자리 잡았다. 동시에 소비자 영역에서는 AI의 새로운 활용 사례가 지속적으로 등장하고 있다. 개인화된 고품질 콘텐츠를 생성하는 생성형 모델부터, 제품 설계와 가격 책정, 공급망 운영 등 다양한 영역에서 사용자를 대신해 계획을 수립하고 실행하는 자율형 에이전트 시스템에 이르기까지, AI는 소비자가 브랜드를 발견하고, 평가하며, 상호작용 방식을 근본적으로 재정의하고 있다. 이러한 기술은 단순히 경험을 개선하는 수준을 넘어, 검색·서비스·커머스·엔터테인먼트 전반에서 소비자 기대 수준 자체를 새롭게 설정하고 있다. 이러한 변화는 소비재 기업에 기회이자 시급한 과제이다. AI는 실시간 고객 참여를 강화하고, 지능형 자동화를 구현하며, 변화에 보다 유연하고 민감하게 대응하는 의사결정을 지원한다. 특히 대규모 언어 모델(LLM)과 에이전틱 AI 시스템은 최소한의 인간 개입으로도 고도화된 비즈니스 기능을 수행할 수 있는 수준으로 발전해, 운영 효율성과 혁신 측면에서 새로운 가능성을 열고 있다. 그러나 이러한 역량을 대규모로 활용하려면 단순한 기술 도입에 그쳐서는 안 된다. 통합된 데이터 인프라 구축과 강력한 거버넌스 체계 확립, 핵심 비즈니스 프로세스를 재구성하려는 조직적 의지가 필요하다. 선도 기업들은 AI를 단순한 비용 절감 수단이 아닌, 신규 제품 출시, 고객 여정 재설계, 속도·적합성·개인화 기반 경쟁력 확보를 위한 핵심 전략 수단으로 활용하고 있다. 규제 환경이 진화하고 공공의 감시가 강화됨에 따라, 투명성, 감독 체계, 측정 가능한 성과를 기반으로 AI를 활용해야만 지속 가능한 경쟁우위를 확보할 수 있다. 향후 시장의 승자는 AI를 가장 빠르게 도입한 기업이 아니라, 전략적 목표와 운영 실태, 소비자 신뢰에 가장 부합하는 방식으로 AI를 활용한 기업이 될 것이다.



동적 가격 책정 및 재고 최적화

실시간 가격 및 재고 의사결정의 통합 운영

에이전틱 AI 시스템은 다양한 내부·외부 신호를 모니터링하는 복수의 전문화된 에이전트를 활용하여, 가격·프로모션·재고를 실시간으로 조정함으로써 전반적인 비즈니스 성과를 최적화할 수 있다.

해결과제와 기회

대다수 유통사는 고정된 규칙에 따라 주기적으로 조정하는 방식으로 가격 및 재고 관련 의사결정을 내린다. 하지만 이러한 방식에 의존하면 시장 환경이 빠르게 변화할 경우 수익 기회를 놓치고, 수요 둔화 시 과잉 재고로 인한 비용 부담을 안게 될 수 있다.

전통적인 프로세스에 의존하는 기업은 경쟁사의 재고 소진, 급격한 기후 변화, 바이럴 트렌드 확산과 같은 예상치 못한 변화에 신속하게 대응하기 어렵다. 또한 가격 전략과 재고 관리를 별개의 프로세스로 운영함으로써, 두 영역을 통합적으로 최적화하기도 힘들다.

예를 들어, 재고 보충 시점을 고려하지 않은 채 가격 할인에 나서거나, 전략적 프로모션을 통해 신속한 판매가 가능함에도 불구하고 상품을 정상가로 장기간 유지할 경우 비효율이 발생할 수 있다.

에이전틱 AI는 이러한 활동을 통합하여, 전문화된 에이전트 간의 지속적인 협업을 통해 수익성, 재고 수준, 고객 만족 간 균형을 동적으로 최적화할 수 있다.

AI 활용 방식

1. 가격 최적화

가격 에이전트는 제품별 가격 탄력성을 지속적으로 학습하고 경쟁사 가격을 추적하여, 실시간으로 가격을 조정한다. 이를 통해 추가 수익 기회를 포착하고 불필요한 할인을 방지하며, 변화하는 시장 상황에 신속하게 대응할 수 있다.

2. 재고 관리

재고 에이전트는 매장 및 물류센터 전반의 재고 수준을 모니터링하고, 리드타임과 공급 제약을 반영하여 재고 보충 여부를 결정한다. 이를 통해 수요 예측 및 가격 전략에 맞춘 재고 관리를 할 수 있다.

3. 수요 예측

수요 예측 에이전트는 내부 판매 데이터, 온라인 검색 패턴, 소셜미디어 반응, 기상 정보, 지역 이벤트 등 다양한 신호를 분석하여 단기 수요의 증감을 사전에 예측한다.

4. 프로모션 및 번들링

프로모션 에이전트는 타깃 고객에 맞춘 맞춤형 혜택과 상품 번들(예: 저회전 상품과 고수요 상품의 결합)을 설계하고, 실시간 판매 속도와 재고 상황을 반영하여 실행 시점을 최적화한다.

5. 협업 기반 의사결정

각 에이전트는 공통된 상황 인식을 기반으로 우선 순위를 조정하며 의사결정을 수행한다.

예를 들어, 수요 예측 에이전트가 수요 증가를 감지할 경우 가격 에이전트는 가격을 인상하고 프로모션 에이전트는 할인 시점을 지연시킬 수 있다. 반대로 재고 과잉이 감지되면 특정 지역 또는 채널에서 가격 인하와 타깃 프로모션을 병행하는 전략을 실행할 수 있다.

리스크 관리 및 신뢰 증진



공정성과 비편향성

가격 변동이 지나치게 빈번하면 소비자들이 불공정하거나 임의적인 가격 정책이라 인식할 수 있다. 이에 따라 동적 가격 책정 에이전트는 명확하게 정의된 정책과 상하한선 내에서 운영되어야 하며, 모든 채널과 지역을 망라하고 일관된 고객 경험을 보장해야 한다.



견고성과 신뢰성

부정확한 데이터는 잘못된 의사결정으로 이어질 수 있다. 따라서 에이전트는 소셜 트렌드를 잘못 해석하거나 부정확한 판매 데이터에 기반해 오류를 만들지 않도록, 강력한 데이터 검증 및 필터링 체계를 기반으로 설계되어야 한다.



투명성과 설명 가능성

가격 및 프로모션을 동적으로 변경할 경우 고객과 내부 조직 모두 혼란스럽게 느낄 수 있다. 이를 완화하기 위해 에이전트는 가격 조정의 근거, 활용한 데이터 소스, 적용한 로직 등을 명확히 제시하여, 가격 및 카테고리 담당자가 이를 이해하고 효과적으로 커뮤니케이션할 수 있도록 해야 한다.



책임성과 책무성

신속한 가격 및 재고 조정은 기업의 전략과 평판에 영향을 미칠 수 있다. 따라서 AI 기반 의사결정은 조직의 브랜드 전략, 운영 역량, 규제 요건과 정합성을 유지해야 하며, 최종 의사결정은 전문성을 갖춘 인간 관리자가 감독 및 통제해야 한다.



기대효과

1. 매출 및 마진 확대

의사결정을 동적으로 조율하면, 수요가 높은 시기에는 추가 수익을 확보하고, 판매가 부진한 상품은 효과적으로 소진하여 전반적인 수익성을 개선할 수 있다.

2. 폐기 제품 및 과잉 재고 감소

가격 전략과 재고 보충 전략을 연동하면, 과잉 재고가 판매 불가능해지기 전에 선제적으로 소진할 수 있다. 특히 신선식품과 같은 품목의 재고 관리에 유용하다.

3. 고객 경험 개선

변화와 트렌드를 시의적절하게 반영한 프로모션은 고객 만족도와 충성도를 높이는 동시에, 가격 공정성에 대한 신뢰를 유지하고 품질 발생을 최소화하는 데 도움이 된다.

AI 기반 제품 설계 오케스트레이션

AI 에이전트 기반 전(全)주기 자동화 제품 개발

에이전틱 AI 시스템은 시장 감지부터 콘셉트 생성, 제품 개발, 반복 개선에 이르는 제품 설계 전주기를 통합적으로 오케스트레이션하며, 시장 변화에 실시간으로 적응할 수 있다.

해결과제와 기회

소비재 산업에서 전통적인 제품 설계는 단계별 승인에 기반한 선형 프로세스로 운영되기 때문에, 콘셉트 도출부터 출시까지 짧게는 수개월에서 길게는 수년이 걸린다. 또한 수백 개의 아이디어 중 실제로 상용화되는 것은 극히 일부에 불과하다. 이러한 프로세스는 복잡성을 관리하는 데에는 효과적일 수 있으나, 혁신 속도를 저하시킬 뿐 아니라 변화하는 소비자 취향이나 경쟁 환경에 신속하게 대응하는 데에는 걸림돌로 작용할 수 있다.

이러한 문제는 기능 간 단절된 운영 구조로 인해 더욱 심화된다. 디자인, 조달, 마케팅, 공급망 부문이 서로 다른 데이터 시스템과 일정 하에서 독립적으로 운영되면서, 판매 데이터와 고객 피드백, 소셜 트렌드와 같은 중요한 인사이트가 제품 개발에 적시에 반영되지 못하는 경우가 발생한다.

에이전틱 AI는 이러한 한계를 극복하고 제품 설계 전 과정을 지속적으로 진화하는 동적인 구조로 전환할 수 있다. 이를 통해 제품 출시 기간을 단축하고, 창의성을 획기적으로 확장하며, 실제 소비자 수요에 보다 정밀하고 신속하게 부합하는 제품을 개발할 수 있다.

AI 활용 방식

1. 시장 감지 및 기회 발굴

시장 감지 에이전트는 트렌드 리포트, 소셜미디어, 소비자 반응, 경쟁 정보 등 실시간 데이터를 분석하여 미충족 수요와 신규 제품 기회를 파악한다.

2. 콘셉트 생성 및 실행 가능성 분석

콘셉트 에이전트는 시장 인사이트를 기반으로 다양하고 혁신적인 제품 아이디어를 생성하며, 실행 가능성 에이전트는 각 아이디어를 조달 옵션, 생산 비용, 제조 리드타임, 규제 요건 등을 고려해 평가한다.

3. 설계 개발 및 프로토타이핑

설계 에이전트는 기술 사양과 디지털 프로토타입을 생성하여 물리적 샘플 제작 없이도 신속한 반복 설계와 정교한 제품 시각화가 가능하다.

4. 검증 및 동적 반복

검증 에이전트는 과거 성과 데이터, 고객 피드백, 시뮬레이션된 시장 환경을 활용해 설계를 테스트하며, 조정 에이전트는 제품 수명주기 관리(PLM), 마케팅, 공급망 시스템 전반을 연계해 실시간으로 계획을 업데이트한다.

리스크 관리 및 신뢰 증진



견고성과 신뢰성

AI 에이전트는 기술적, 상업적으로 실현 가능성이 낮은 콘셉트를 생성할 수 있으므로, 결과물은 통제된 시뮬레이션 환경에서 검증되어야 하며, 생산 단계로 넘어가기 전에 인간 검토(human-in-the-loop) 프로세스를 반드시 거쳐야 한다.



투명성과 설명 가능성

제품 설계에 대한 의사결정은 비용, 브랜드, 규제 측면에서 중대한 영향을 미칠 수 있다. 따라서 에이전트는 추천 결과에 대해 데이터 출처와 가정을 포함한 명확한 근거와 증거를 제공해야 한다.



책임성과 책무성

제품은 안전 및 규제 요건을 준수해야 하며, AI 생성 결과물의 지식재산권(IP)에 대한 법적 이슈도 발생할 수 있다. 특히 AI가 창의적 과정에 관여하는 경우, 권리 보호와 소유권 문제가 복잡해질 수 있다. 이에 따라 AI 기반 설계 활동은 브랜드 기준과 법적 제약을 준수해야 하며, 최종 승인 권한은 전문성을 갖춘 인간 의사결정자가 보유해야 한다.



기대효과

1. 시장 출시 속도 단축

AI를 활용하면 신속한 콘셉트 생성, 반복 테스트, 디지털 프로토타이핑이 가능해져 개발 주기를 수개월에서 수주 단위로 단축하고, 기회에 빠르게 대응할 수 있다.

2. 혁신 강화

대규모로 보다 빠르게 다양한 아이디어를 생성함으로써, 제품 개발 과정에서 창의성을 획기적으로 확장할 수 있다.

3. 제품 성공률 향상

실시간 시장 변화에 빠르게 발맞춘 혁신적 설계를 기반으로 신규 제품을 출시하면 타깃 고객을 성공적으로 공략할 수 있다.

4. 개발 비용 절감

디지털 프로토타이핑과 초기 단계 실행 가능성 분석을 통해 물리적 샘플 제작 및 후반 설계 변경에 따른 비용을 줄일 수 있다.

차세대 매장 운영

매장 내 자율 협업 기반 운영 최적화

에이전트 AI 시스템은 매장 내 다양한 운영 활동을 실시간으로 모니터링하고 자동으로 조정함으로써, 보다 원활하고 효율적이며 고객 중심적인 방식으로 매장을 운영할 수 있다.

해결과제와 기회

리테일 매장에서 높은 성과를 얻으려면, 피크 시간대를 고려한 인력 배치부터 재고 부족 시 상품 보충, 고객 요청 대응, 프로모션 진열의 정확한 실행까지 하루에만 수백 건에 이르는 크고 작은 의사결정을 내려야 한다. 그러나 이러한 활동은 여전히 관리자나 매장 직원의 현장 관찰에 기반한 사후 대응 방식으로 이루어지는 경우가 많으며, 실시간 데이터에 기반한 운영은 제한적인 수준에 머물러 있다.

이와 같은 반응형 운영 방식은 품질, 계산대 혼잡, 비체계적인 매대 운영, 판매 기회 상실 등 다양한 문제를 초래할 수 있으며, 운영 비효율성이 심화돼 매출과 수익성, 고객 만족도를 빠르게 저하시킬 수 있다.

에이전트 AI는 매장을 고효율의 준자율 시스템으로 전환하는 데 기여할 수 있다. 이를 통해 매장 직원은 부가가치가 높은 고객 서비스와 전략적 업무에 집중하고, 반복적이고 운영 중심적인 업무는 AI가 수행하는 구조를 구현할 수 있다.

AI 활용 방식

1. 매장 상태 실시간 감지

매장 감지 에이전트는 카메라, 사물인터넷(IoT) 센서, 판매시점관리시스템(POS), 디지털 트윈 등 다양한 데이터 스트림을 실시간으로 분석하여 고객 유입, 대기열 길이, 재고 수준, 인력 운영, 지역 이벤트 등을 지속적으로 모니터링한다.

2. 동적 업무 할당

업무 관리 에이전트는 현재 수요와 가용 인력을 기반으로 상품 보충, 반품 처리, 온라인 주문 픽업, 프로모션 진열 등 매장 내 주요 업무의 우선순위를 재조정하고 자동으로 배분한다.

3. 규정 준수 모니터링 자동화

컴플라이언스 에이전트는 컴퓨터 비전과 센서 데이터를 활용하여 상품진열(planogram) 계획 준수 여부, 프로모션 실행 상태, 안전 위험 요소 등을 실시간으로 점검하고, 필요 시 즉각적인 시정 조치를 유도한다.

4. 다중 에이전트 통합 관리

매장 관리자 에이전트는 전체 에이전트를 총괄하며, 에이전트 간 충돌을 조정하고 인력 배치를 최적화한다. 또한 인력 관리 시스템, 전사적 자원관리 시스템(ERP), 주문 관리 플랫폼 등 상위 시스템과 연계하여 운영 전반을 통합적으로 조율한다.

리스크 관리 및 신뢰 증진



견고성과 신뢰성

리테일 매장은 센서 데이터가 불완전하거나 신뢰할 수 없는 경우가 있기 때문에, 에이전트는 이러한 불확실한 조건에서도 안정적으로 작동할 수 있도록 설계되어야 한다. 또한 AI의 판단이 불확실하거나 오류가 발생하는 경우를 대비해, 인간 개입으로 전환하는 에스컬레이션 체계를 마련해야 한다.



투명성과 설명 가능성

AI 에이전트에 대한 과도한 의존을 방지하기 위해, 매장 관리자와 직원은 AI 기반 의사결정의 근거와 판단 과정을 명확히 이해할 수 있어야 한다. 이를 위해 의사결정의 논리와 배경을 설명할 수 있는 체계를 갖춰야 한다.



책임성과 책무성

매장을 운영하려면 노동법, 안전 규정, 내부 정책 등 다양한 기준을 준수해야 한다. 모든 AI 기반 운영 활동은 이러한 기준을 따라야 하며, 최종 책임은 인간 관리자에게 귀속되어야 한다.



기대효과

1. 인력 생산성 향상

매장 직원은 저부가가치 업무나 수동 모니터링에 소요되는 시간을 줄이고, 고객 응대 및 고부가가치 활동에 더 많은 시간을 투입할 수 있다.

2. 매출 전환율 및 고객 만족도 제고

자동화된 매장 운영을 통해 재고 가용성, 계산대 운영, 서비스 수준을 최적화함으로써 매출 전환율을 높이고 고객 경험을 개선할 수 있다.

3. 관리자의 전략적 역할 강화

매장 관리자는 일상적인 운영 이슈 대응에서 벗어나 성과 개선, 인력 교육 및 코칭, 전략적 의사결정 등 보다 핵심적인 역할에 집중할 수 있다.

자율형 공급망 운영

AI 에이전트를 활용한 글로벌 자동차 공급망 효율화

에이전틱 AI 시스템은 수요 예측, 계획 최적화, 리스크 탐지, 운영 자동 조정 등을 수행해 자동차 공급망의 효율성과 회복탄력성을 향상시킬 수 있다.

해결과제와 기회

자동차 산업의 공급망은 구조적으로 복잡하며, 수요 변동, 공급업체 지연, 물류 병목, 팬데믹·정책 변화·기후 등 외부 요인에 의해 쉽게 영향을 받는다. 전통적인 공급망 운영은 주기적인 데이터 검토와 수작업 조정에 크게 의존하고 있어, 수요와 공급의 급격한 변화에 신속하게 대응하기 어렵다. 이러한 한계는 비용 증가, 공급 지연, 운영 리스크 확대 등의 문제로 이어질 수 있다.

최근에는 관세, 글로벌 시장 변동성, 전동화 등 지속가능성 관련 압력이 산업 전반을 재편하는 만큼, 자동차 기업들은 보다 동적이고 예측 가능하며 실시간으로 적응할 수 있는 공급망 체계를 갖춰야 한다.

이러한 요구에 대응하여 보다 유연하고 효율적이며 회복탄력성이 높은 자율형 공급망 운영으로 전환하는 과정에서 에이전틱 AI가 핵심 역할을 할 수 있다.

AI 활용 방식

1. 데이터 준비 및 전환

데이터 준비 에이전트는 품질 점검과 예외 식별을 수행하고, 데이터 생성 에이전트는 원시 데이터를 구조화된 데이터로 변환해 최적화한다.

2. 최적화 및 수요 매핑

제안 최적화 에이전트가 AI/ML 모델을 활용해 최적의 선택지를 도출하고, 수요 매핑 에이전트가 수요에 맞춰 적절한 제품을 구성한다.

3. 검증 및 설명 가능성

검증·설명 에이전트가 결과를 점검하고 일관성을 확보하며, 공급망 관리자에게 투명한 방식으로 판단 근거를 제공해 시스템에 대한 신뢰를 높인다.

리스크 관리 및 신뢰 증진



견고성과 신뢰성

부정확한 추천은 생산 차질이나 물류 혼선을 초래할 수 있다. 따라서 AI 에이전트의 추천은 실제 운영 결과와 지속적, 정기적으로 비교 및 검증해야 하며, 안정적인 성능을 유지할 수 있도록 상시 모니터링 체계를 갖추어야 한다.



투명성과 설명 가능성

공급망 관리자는 의사결정의 생성 과정을 이해할 필요가 있으므로, 에이전트는 최적화 로직과 데이터 활용 방식에 대해 명확한 설명을 제공할 수 있도록 설계되어야 한다.



책임성과 책무성

AI 에이전트는 부적절하거나 일관성 없는 결정을 내릴 위험이 있으므로, 인간이 공급망 조정에 대한 최종 책임은 져야 하며, 주요 의사결정에는 인간의 감독과 승인 체계가 필요하다.



기대효과

1. 공급망 회복탄력성 강화

병목 현상과 공급 차질을 사전에 탐지하고 실시간 대응함으로써, 막대한 비용을 초래하는 지연을 최소화하고 생산 및 공급의 연속성을 안정적으로 유지할 수 있다.

2. 데이터 기반 의사결정 가속화

동적 수요 예측과 최적화를 통해 시장 수요 변화와 복잡한 운영 환경에 보다 신속하고 정교하게 대응할 수 있다.

자율형 보증 청구 심사

AI 에이전트를 활용한 보증 청구 처리 자동화

에이전틱 AI 시스템은 보증 청구 접수 검토, 이상 탐지, 문서 생성, 인간 심사 지원 등을 수행하는 전문화된 에이전트를 통해 자동차 보증 청구 심사 프로세스를 효율화할 수 있다.

해결과제와 기회

자동차 제조사에게 보증 청구 심사는 비용, 고객 만족도, 딜러 관계, 규제 준수에 직접적 영향을 미치는 핵심 기능이다. 그러나 현재 대다수 기업이 복수의 단계를 거쳐야 하는 인계 절차, 수작업 검토, 일관성 없는 판단에 의존해 해당 프로세스를 운영하고 있다. 이로 인해 처리 효율성과 속도가 저하될 뿐 아니라, 부정 청구를 적시에 탐지하지 못할 수 있고, 고객 및 딜러와의 관계가 악화되며, 행정 비용이 늘어날 수 있다.

또한 수작업 중심의 심사 방식은 청구 건을 포괄적이고 일관되게 검토하는 데 한계가 있다. 제한된 시간과 자원으로 인해 일부 청구 건만 심층적으로 검토되며, 이 과정에서 오류와 부정 청구가 발생하고 서류가 누락될 수 있다.

이러한 문제를 완화하기 위해 자동차 기업은 공정성과 투명성을 유지하면서도 보다 효율적이고 확장 가능하며 일관된 방식으로 보증 청구를 관리해야 한다.

AI 활용 방식

1. 데이터 검증 및 부정 탐지

AI 에이전트는 접수된 청구의 완결성을 검토하고, 이상 패턴을 식별하며, 부정 청구·낭비·오남용 가능성을 사전에 탐지하여 다음 단계로 진행되기 전에 이를 선별한다.

2. 고객 및 청구 이력 분석

에이전트는 청구 내용을 고객 및 차량 이력과 교차 검증하여, 심사 과정의 정확성과 신뢰도를 높이는 데 필요한 관련 정보를 도출한다.

3. 문서화 및 리포팅 자동화

에이전트는 상세 보고서를 자동으로 생성하여 인간 심사자의 수작업 부담을 줄이고, 의사결정에 필요한 맥락과 정보를 체계적으로 제공한다.

4. 의사결정 지원 및 거절 사유 작성

에이전트는 명확한 근거를 기반으로 클레임 거절 사유를 제안하고, 인간의 최종 승인하에 거절 통지서를 작성함으로써 심사 효율성과 일관성을 향상시킨다.

리스크 관리 및 신뢰 증진



견고성과 신뢰성

근본 원인 분석에 오류가 있거나 청구 분류 및 배분이 부적절하게 이뤄지면 잘못된 심사 결과를 도출할 수 있다. 이에 따라 AI 에이전트의 판단과 조치는 과거 청구 데이터와의 비교를 통해 검증되어야 하며, 성능 정확도를 지속적으로 모니터링하는 체계를 갖추어야 한다.



투명성과 설명 가능성

보증 청구 심사 결과는 고객, 딜러, 규제 준수 측면에서 큰 영향을 미칠 수 있다. 따라서 AI 에이전트는 특정 클레임이 왜 이상으로 식별되었는지, 어떤 기준으로 분류·처리되었는지, 어떠한 이유로 거절이 권고되었는지에 대해 명확한 근거를 제공해야 한다.



책임성과 책무성

보증 심사에는 재무적·평판적 리스크가 수반되므로, 최종 의사결정은 인간 심사자가 담당해야 한다. AI 에이전트는 완전 자율 시스템이 아니라 의사결정을 지원하는 역할로 활용되어야 하며, 인간의 감독과 승인 체계를 기반으로 운영되어야 한다.



기대효과

1. 효율성 및 처리 범위 확대

보증 청구 심사를 자동화하면 더 적은 시간과 노력으로 보다 광범위하고 심층적인 분석이 가능해지며, 처리 효율성과 정확도를 동시에 개선할 수 있다.

2. 일관성 및 공정성 개선

AI 기반 프로세스를 표준화하면 청구 결과의 변동성을 줄이고, 보다 일관되고 투명하며 공정한 심사 체계를 구축할 수 있다.

차량 구매 및 리스 지원 AI 어시스턴트

멀티 에이전트 기반 개인 맞춤형 차량 추천 및 의사결정 지원

에이전트 AI 시스템은 다양한 구매 옵션을 평가하는 전문화된 에이전트를 활용해 차량 구매 및 리스 과정을 간소화하고, 소비자에게 초개인화된 추천을 제공할 수 있다.

해결과제와 기회

차량 구매 및 리스는 다양한 차종 비교, 옵션 구성, 금융 조건, 총소유비용(TCO), 대리점 재고 등 여러 요소를 종합적으로 고려해야 하는 복잡하고 비용 부담이 큰 의사결정이다. 이로 인해 소비자는 과정 전반을 어렵고 혼란스럽게 느끼는 경우가 많으며, 의사결정 지연, 불만족, 또는 원하는 모델이 없을 경우 경쟁 브랜드로 이탈하는 상황이 발생할 수 있다.

완성차 업체(OEM) 및 대리점은 이러한 핵심 의사결정 시점에서 판매 기회를 상실하면 즉각 매출이 감소하고 고객 충성도가 약화된다. 또한 생산 계획에 대한 가시성이 부족하고 실제 재고가 고객 선호를 적시에 반영하지 못해 수요와 공급 간 균형을 효과적으로 맞추기도 어렵다. 이러한 구조적 한계 때문에 딜러가 소비자가 원하는 모델을 적시에 공급하지 못하는 경우가 발생한다.

AI 활용 방식

1. 개인 맞춤형 차량 추천

통합 차량 검색 및 상담 에이전트는 구매, 리스, 인증 중고차(CPO) 등 다양한 옵션을 고려하여 고객의 선호, 예산, 사용 목적에 부합하는 차량 모델을 식별하고 추천한다.

2. 종합 금융 분석

구매 에이전트는 대출 상환액, 감가상각, 유지비, 세금 등을 포함한 총소유비용(TCO)을 분석하며, 리스 에이전트는 계약 조건, 월 납입금, 세부 조건 등을 평가하여 고객이 금융 옵션을 투명하게 비교할 수 있도록 지원한다.

3. 재고 및 생산 가시성 확보

OEM 에이전트는 생산 파이프라인 내 차량 정보를 분석하고 사전 예약 옵션을 제공함으로써, 대리점 재고가 현재 수요를 충족하지 못한다 하더라도 미래 수요를 효과적으로 확보할 수 있도록 지원한다.

4. 커뮤니케이션 및 지원 자동화

커뮤니케이션 에이전트는 관련 문서를 제공하고 요약 정보를 전달하며, 대리점 시스템과의 연계를 통해 고객 경험을 간소화하고 추가 문의나 반복 커뮤니케이션을 줄인다.

리스크 관리 및 신뢰 증진



견고성과 신뢰성

재고 매칭 오류나 금융 분석의 부정확성은 고객 신뢰를 저하시킬 수 있다. 따라서 AI 에이전트는 실제 딜러 및 OEM 데이터를 기반으로 검증되어야 하며, 정확도를 유지하기 위해 지속적으로 업데이트되어야 한다.



투명성과 설명 가능성

차량 구매 및 리스는 큰 비용을 지출하는 중요한 의사결정이므로, 에이전트는 비용 구성, 전제 조건, 주요 장단점에 대해 명확한 설명을 제공해야 한다. 이를 통해 고객이 추천 결과를 충분히 이해하고 합리적인 선택을 내릴 수 있도록 지원해야 한다.



책임성과 책무성

AI 에이전트는 소비자의 차량 구매 의사결정에 큰 영향을 미칠 수 있으므로, 결과는 최종 판단을 대체하는 것이 아닌 의사결정 지원 도구로 활용되어야 한다. 최종 선택과 확인의 책임은 고객과 대리점이 부담해야 한다.



기대효과

1. 판매 전환율 향상

다양한 재고 및 생산 파이프라인 옵션을 제시함으로써, 선호 모델이 없을 경우에도 고객이 경쟁사로 이탈하는 것을 방지할 수 있다.

2. 고객 경험 개선

개인화된 추천과 간소화된 비교 과정은 의사결정을 지원하고, 금융 및 리스 구조의 복잡성으로 인한 고객 부담을 완화한다.

3. 대리점 업무 부담 경감

반복적인 문의를 자동으로 처리함으로써 콜 응대 및 수작업 업무를 줄이고, 영업 인력이 보다 부가가치 높은 고객 상호작용에 집중할 수 있도록 한다.

마케팅 콘텐츠 어시스턴트

AI 기반 콘텐츠 생성 및 개인화 지원

AI는 다양한 형태의 콘텐츠를 효율적이고 일관되며 개인화된 방식으로 생성할 수 있도록 지원한다. 이를 통해 기업은 다채로운 채널과 접점에서 최적화된 콘텐츠를 제공할 수 있다.

해결과제와 기회

기업은 마케팅 콘텐츠를 관리하고 최적화하는 데 있어 상당한 어려움에 직면해 있다. 브랜드 포트폴리오 전반에 걸쳐 수십 개 언어로 수백 개의 웹사이트를 운영하는 환경에서, 고객 세그먼트별 맞춤형 제품 설명, 이미지, 영상, 오디오 콘텐츠를 충분한 시간과 자원을 투입해 제작하기는 쉽지 않다.

또한 제품 설명, 이미지, 광고 등 다양한 콘텐츠 간 일관성을 유지하는 것도 중요한 과제인데, 각 콘텐츠가 검색, 이메일 등 목적에 맞게 최적화되지 못하는 경우도 빈번하다.

이에 따라 기업은 다양한 디지털 생태계와 고객 접점 전반에서 일관되면서도 개인화된 브랜드 경험을 제공할 수 있는 새로운 접근 방식을 필요로 하고 있다.

AI 활용 방식

1. 차세대 콘텐츠 생성

AI를 활용하면 기존 도구 및 프로세스 대비 훨씬 빠르고 일관된 방식으로 제품 설명, 이미지, 영상 등 다양한 형태의 콘텐츠를 생성할 수 있다.

2. 대규모 개인화

AI 모델은 텍스트, 이미지, 위치 정보 등 멀티모달 데이터를 기반으로 고객 맥락에 맞는 개인화된 콘텐츠를 생성할 수 있다. 또한 콘텐츠를 체계적으로 분류·관리하고, 언어·지역·고객 행동 패턴에 따라 콘텐츠와 사용자 경험 흐름을 동적으로 최적화할 수 있다.

3. 규제 준수 지원

AI는 다양한 형식과 언어, 맥락 전반에서 콘텐츠의 일관성을 유지할 수 있도록 지원함으로써, 국가·문화·주제별 규제 요건을 보다 효과적으로 충족할 수 있도록 지원한다.

리스크 관리 및 신뢰 증진



견고성과 신뢰성

AI 시스템은 고품질 마케팅 콘텐츠 생성을 목표로 하지만, 부정확한 정보를 생성할 수 있다. 이러한 오류는 고객 참여도와 성과를 저하시킬 수 있으므로, 생성 결과에 대한 검증 체계를 마련하고 품질 관리 프로세스를 강화할 필요가 있다.



공정성과 비편향성

데이터 편향(예: 불완전한 데이터셋)은 지역이나 문화적 맥락에 따라 콘텐츠 품질의 불균형을 초래할 수 있다. 따라서 다양한 시장과 고객군을 반영한 데이터 기반으로 모델을 학습하고, 결과의 공정성을 지속적으로 점검하는 것이 중요하다.



기대효과

1. 고객 맞춤 경험 강화

언어, 지역, 고객 선호에 기반해 콘텐츠와 사용자 경험을 개인화함으로써 고객 만족도와 충성도를 제고할 수 있다.

2. 매출 성장

개인화된 콘텐츠는 보다 관련성 높은 마케팅 경험을 제공하여 고객 참여도, 트래픽, 전환율을 높이고 매출 증대에 기여한다.

3. 비용 효율성 확보

AI 기반 콘텐츠를 생성하면 대규모 콘텐츠 제작과 운영을 가능하며, 이에 상응하는 인력 비용 부담 없이 효율적인 운영을 할 수 있다.

프로모션 기획 고도화

AI 기반 유통업체 대상 프로모션 재설계

AI는 프로모션 계획 수립, 협상 자료 준비, 사전 분석, 제안서 및 발표자료 작성 등 전 과정에서 의사결정을 지원할 수 있다.

해결과제와 기회

유통업체 대상 프로모션 기획 및 협상 과정에서 소비자(CPG) 기업은 다양한 데이터 소스를 활용해야 하지만, 이를 충분히 분석하고 반영할 시간과 자원이 부족한 경우가 많다. 이에 따라 데이터 기반으로 협상력을 강화하기보다는 제한된 정보에 의존하는 의사결정이 이루어질 위험이 있다.

따라서 다양한 데이터 소스를 신속하게 통합·분석하여 프로모션 가격 협상 결과를 예측하고, 전략을 맞춤화하며, 설득력 있는 세일즈 스토리를 구성할 수 있는 새로운 접근 방식이 필요하다.

또한 유통업체가 수집한 복잡한 거래 데이터에는 성공적인 프로모션 설계를 위한 중요한 인사이트가 포함되어 있음에도 불구하고, 이를 충분히 해석하고 활용하는 데 어려움이 있다. 결과적으로 어떤 상품을, 어디에서, 어떤 방식으로 프로모션할 것인지에 대해 최상의 의사결정을 내리지 못할 수 있다.

AI 활용 방식

1. 협상 지원 및 자료 생성

AI는 과거 캠페인 및 거래 데이터를 분석하여 관련 정보를 선별하고, 협상 전략에 대한 제안을 생성한다. 이를 통해 전년도 자료를 통합한 사전준비 자료와 발표자료 등 협상에 필요한 자료를 자동으로 준비하여, 담당자의 의사결정을 지원하고 협상 역량을 강화한다.

2. 성과 예측 및 시나리오 설계

AI는 프로모션 성과를 예측하고 다양한 시나리오를 생성함으로써, 매대 진열 최적화와 투자 배분 의사결정을 지원한다. 또한 유통업체와의 협상 과정에서 문화적 특성을 반영한 맞춤형 시나리오와 스토리라인을 구성할 수 있다.

3. 최적화 지원

AI는 전자 판매시점 관리 시스템(EPOS) 데이터와 거래 정보를 신속하게 분석하여, 프로모션 프로그램 설계를 최적화할 수 있는 인사이트를 제공한다. 이를 통해 적정 가격 설정, 프로모션 방식 결정, 판매 증가 효과 예측이 가능하며, 예상 수요를 반영한 생산 계획도 수립할 수 있다.

리스크 관리 및 신뢰 증진



안전성과 보안

가격, 마진 정보, 협상 전략 등 민감한 상업 데이터가 모델에 활용되는 만큼, 데이터 유출을 방지하기 위한 강력한 보안 체계를 구축해야 한다. 데이터 접근 통제, 암호화, 권한 관리 등을 통해 정보 보호 수준을 강화하는 것이 중요하다.



공정성과 비편향성

모델 학습 및 운영에 사용되는 데이터가 최신화되어 있지 않은 경우, 신규 타깃 고객군이나 성장 중인 소규모 세그먼트가 충분히 반영되지 않을 수 있다. 이러한 잠재적 편향은 특정 고객군에 대한 예측 정확도를 저하시킬 수 있으므로, 데이터의 대표성과 균형을 지속적으로 점검하고 보완할 필요가 있다.



기대효과

1. 운영 효율성 제고

AI를 활용해 자료 준비 및 정리를 자동화함으로써, 유통업체 대상 프로모션 전반의 운영 효율성을 향상시킬 수 있다.

2. 프로모션 효과 극대화

AI 기반 분석을 통해 가격, 프로모션, 협상 전략 전반에서 자원 배분을 최적화하여 프로모션 성과를 개선할 수 있다.

3. 데이터 기반 의사결정 강화

AI를 활용해 협상 자료를 작성하면 보다 방대한 정보를 기반으로 의사결정을 내릴 수 있으며, 담당자가 더욱 정교한 근거 중심의 판단을 내릴 수 있다.

전사 구성원의 데이터 접근성 확대

비즈니스 사용자를 위한 데이터 기반 인사이트 민주화

AI는 자연어 기반 질의를 통해 다양한 데이터 소스를 통합하고, 소비자 행동에 대한 핵심 인사이트를 도출함으로써, 전문 분석가의 도움 없이도 비즈니스 사용자가 데이터를 확보하고 활용할 수 있다.

해결과제와 기회

모든 조직 구성원이 소비자 중심으로 의사결정을 내려야 하지만, 실제로는 마케팅 부서를 제외한 제품 개발, 영업, 리테일 운영, 공급망 등 부서는 고객 데이터의 일부 단편적인 정보만 활용하는 경우가 많다.

현재 대다수 기업에서는 의사결정을 위해 전담 분석가가 구조화된 질의언어(SQL) 쿼리를 작성하고 데이터를 가공해야 하는데, 이는 데이터 접근성과 활용을 가로막는 중요한 장벽으로 작용한다.

또한 데이터가 여러 시스템에 분산되어 사일로 형태로 존재하고, 기존 인터페이스는 사전에 정의된 질문에만 답할 수 있도록 설계되어 있어, 대부분의 비즈니스 사용자는 기업이 보유한 데이터와 분석 모델을 충분히 활용하지 못하고 있다. 이로 인해 가능 한 통합적인 인사이트 도출 역시 어려운 상황이다.

AI 활용 방식

1. 인사이트 접근성 확대

AI 시스템은 사용자 친화적인 인터페이스와 자연어 질의를 통해 데이터 탐색과 분석을 간소화함으로써, 조직의 모든 이해관계자가 소비자 행동을 보다 쉽게 이해할 수 있도록 지원한다. 이를 통해 각 사용자는 자신의 업무와 관련된 내용을 직접 질문하고, 부서별 사일로를 넘어 실행 가능한 인사이트를 도출할 수 있다.

2. 데이터 장벽 해소

AI 시스템은 구매 패턴, 고객 서비스, 웹사이트 및 브라우징 데이터, 마케팅 캠페인 반응 등 다양한 출처의 데이터를 통합하여 소비자 행동에 대한 종합적인 인사이트를 제공한다. 또한 데이터 사일로를 넘어 이상 신호를 자동으로 식별하고 주요 이슈를 요약함으로써, 의사결정자가 우선적으로 대응해야 할 영역을 효과적으로 제시한다.

리스크 관리 및 신뢰 증진



안전성과 보안

AI 모델은 기업의 민감하고 독점적인 데이터를 활용하기 때문에 데이터 유출 위험이 있다. 이를 완화하기 위해 기업은 AI 모델이 학습하는 데이터를 제한하고, 어떤 소비자 데이터를 모델에 노출할지에 대해 신중하게 관리할 필요가 있다.



견고성과 신뢰성

비즈니스 사용자가 AI 기반 인사이트를 신뢰하고 의사결정에 활용하기 위해서는 출력 결과가 정확하고 신뢰할 수 있어야 한다. 이를 위해 입력 데이터는 정확하고 최신 상태로 업데이트 되어야 하며, 결과에 대한 검증 및 지속적인 모니터링 체계를 구축해야 한다.



투명성과 설명 가능성

비즈니스 사용자가 소비자 데이터를 해석하려면 맥락을 파악할 수 있는 정보가 충분해야 한다. 기존에는 데이터 전문가의 분석 과정에 자연스럽게 인간 검토가 포함되어 있었으나, AI 모델을 활용하는 경우에는 사용자 스스로 결과의 맥락과 의미를 이해할 수 있도록 설명 가능성이 확보되어야 한다.



기대효과

1. 민첩한 의사결정

비즈니스 사용자는 제품 출시, 판매 전략 등 고객 관련 주요 의사결정을 보다 신속하고 효율적으로 수행할 수 있으며, 데이터 기반으로 보다 정교한 판단이 가능해진다.

2. 시간 및 자원 효율성 제고

데이터 접근과 분석 과정을 간소화함으로써 인사이트 도출까지 걸리는 시간을 단축하고, 데이터 분석가 및 기술 인력을 추가로 투입해야 하는 부담 없이 전사적 활용도를 높일 수 있다.

가상 체험 서비스

AI 기반 스타일 전환 및 가상 착용 경험

AI를 활용한 스타일 전환(style transferring)은 소비자가 의류 및 기타 제품을 디지털 착용 및 테스트해 볼 수 있는 기술로, 자택 등 오프라인 매장 외의 다른 장소에서 자신의 착용 모습을 시각화해 볼 수 있다.

해결과제와 기회

의류 및 화장품 산업에서는 소비자가 제품을 직접 착용하거나 테스트한 후 구매 여부를 결정하는 것이 일반적이다. 그러나 온라인 쇼핑 환경에서는 소비자가 사진과 제품 설명에 의존해 구매 결정을 내려야 하는 구조적 한계가 존재한다.

이러한 한계는 높은 반품률과 이에 따른 비용 증가로 이어질 수 있으며, 동시에 고객 만족도 저하를 초래하는 주요 요인으로 작용한다.

AI 활용 방식

1. 정밀 스타일 전환

AI는 고객의 이미지 또는 영상과 원하는 스타일을 분석하여, 해당 의류나 제품이 실제 환경에서 어떻게 보일지를 현실감 있게 시각화한다.

2. 가상 믹스앤매치

AI를 통해 고객은 다양한 스타일 옵션과 의류 조합, 액세서리를 보다 쉽게 착용 및 테스트함으로써, 보다 폭넓은 선택지를 경험할 수 있다.

3. 개인 맞춤형 추천 강화

AI는 체형, 피부 톤, 개인 스타일 등의 요소를 종합적으로 고려하여, 고객의 선호와 특성에 부합하는 제품을 추천한다.

리스크 관리 및 신뢰 증진



개인정보보호

스타일 전환 기능은 소비자의 사진 및 영상 데이터를 활용하기 때문에, 개인정보 및 민감 정보가 AI 모델에 노출될 수 있다. 이에 따라 기업은 사용자 데이터의 저장, 전송, 활용 전 과정에서 개인정보보호 규정과 기준을 준수하고, 안전한 데이터 관리 체계를 구축해야 한다.



투명성과 설명 가능성

소비자가 자신의 이미지나 주변 환경 데이터를 입력할 경우, 해당 데이터가 어떻게 활용되는지, 사용자-시스템 간 상호작용이 어떻게 기록 및 추적되는지, 그리고 잠재적인 개인정보 위험이 존재하는지에 대해 명확히 이해할 수 있어야 한다.



공정성과 비편향성

학습 데이터가 불균형하거나 편향되어 있을 경우, 특정 인구 집단에 대해 가상 착용 결과의 정확도나 현실감이 더 높거나 낮게 나타날 수 있다. 따라서 다양한 사용자 특성을 반영한 데이터로 모델을 학습시키고, 결과의 공정성을 지속적으로 점검 및 보완할 필요가 있다.



기대효과

1. 고객 맞춤 경험 강화

제품 탐색 과정을 간소화하고 개인화된 경험을 제공함으로써 고객 만족도를 높이고, 보다 긍정적인 구매 경험을 유도할 수 있다.

2. 반품률 감소

구매 전에 제품 착용 모습을 보다 현실감 있게 확인할 수 있어, 기대와 실제 제품 간 불일치를 줄이고 고객 불만과 반품 발생 가능성을 낮출 수 있다.

3. 구매 의사결정 간소화 및 매출 확대

제품 선택 과정을 직관적으로 단순화함으로써 고객의 구매 결정을 지원하고, 결과적으로 판매 전환율 및 매출 성장을 촉진할 수 있다.

4. 트렌드 분석 및 인사이트 확보

가상 착용 데이터를 분석하여 고객 선호, 인기 스타일, 최신 트렌드에 대한 인사이트를 도출함으로써, 상품 기획 및 마케팅 전략 수립에 활용할 수 있다.

개발자 코딩 어시스트

AI 기반 개발 생산성 향상 지원

AI는 소프트웨어 개발자의 업무를 보완하여, 다양한 애플리케이션과 플랫폼의 개발 및 운영을 보다 효율적으로 수행할 수 있도록 지원한다.

해결과제와 기회

기업은 고객에게 일관되고 원활한 디지털 경험을 제공하기 위해 다양한 플랫폼 전반에서 애플리케이션을 개발 및 유지해야 한다. 그러나 개발자를 비롯한 고급 기술 인력은 수요 대비 공급이 부족한 실정이다.

이러한 인력 격차를 해소하기 위해 AI는 코드 생성 및 유지보수의 일부를 자동화함으로써 개발자의 업무를 보조할 수 있다. 이를 통해 개발자는 보다 복잡하고 고부가가치인 코드 작성과 AI 결과 검증에 집중할 수 있다.

AI 활용 방식

1. 반복 업무 자동화

AI는 iOS, 안드로이드 웹 애플리케이션 등 다양한 플랫폼 전반에서 코드 배포 및 유지보수와 같은 반복적인 작업을 자동화하여 개발자의 업무 부담을 경감할 수 있다.

2. 개발자 어시스턴트

AI는 코드 작성 및 유지보수 과정에서 개발자를 보조하는 역할을 수행하며, 개발 생산성을 향상시킨다. 또한 기능 코드를 다양한 환경에 맞게 변환하는 등 플랫폼 간 일관성을 확보하는 데 기여한다.

리스크 관리 및 신뢰 증진



안전성과 보안

AI가 생성한 코드는 개발 단계뿐 아니라 배포 이후에도 파악하기 어려운 보안 취약점을 포함할 수 있다. 사이버 보안의 중요성을 고려할 때, 생성된 코드가 새로운 보안 리스크를 유발하지 않도록 사전 점검과 보안 검증 체계를 강화해야 한다.



견고성과 신뢰성

AI는 오류를 발생시킬 수 있으므로, 개발 과정에서 활용할 경우 코드의 버그나 취약점 발생 가능성을 줄이기 위해 인간의 검증이 필수적이다. 특히 다양한 애플리케이션에서 코드가 생성 및 유지되는 환경에서는 지속적인 테스트와 품질 관리가 필요하다.



기대효과

1. 배포 효율성 향상

AI를 활용함으로써 개발자는 다양한 플랫폼 전반에서 코드의 배포 및 유지보수를 보다 효율적으로 수행할 수 있다.

2. 디지털 경험 일관성 확보

AI는 코드 변환 및 자동화를 통해 개발 역량을 보완함으로써, 여러 플랫폼 환경에서 동일한 수준의 품질과 사용자 경험을 일관되게 유지할 수 있도록 지원한다.

온디맨드 고객 지원

AI 기반 고객 어시스턴트

AI 기반 가상 에이전트는 실시간 개인 맞춤형 지원을 제공하고, 고객과의 새로운 상호작용 방식을 창출함으로써 고객 경험을 향상시킬 수 있다.

해결과제와 기회

고객은 제품 또는 서비스를 구매한 이후에도 추가 정보나 지원이 필요한 경우가 많다. 기존 콜센터는 고객 문의 대응을 자동화하기 위해 기본적인 AI 기능을 도입해왔으나, 이러한 자동화는 고객 질문을 정확히 이해하고 자연스럽게 유용한 대화를 제공하는 데에는 한계를 보이고 있다.

이에 따라 고객 문의와 온라인 트렌드에 대해 보다 정확하고 선제적으로 대응함과 동시에 효율성과 효과성을 확보할 수 있는 새로운 고객 지원 방식이 필요하다.

AI 활용 방식

1. 대화형 고객 응대

AI는 음성 인식과 자연어 처리 기술을 기반으로 고객과의 상호작용 방식을 고도화한다. 이를 통해 애프터서비스 지원 및 고객 불만 처리 과정에서 공감 기반의 개인화된 대화를 제공할 수 있다.

2. 인적 자원 활용 최적화

생성형 AI는 고객 문의에 대해 즉각적으로 개인 맞춤형 응답과 해결책을 제공할 수 있어, 고객의 응답 속도와 문제 해결 시간을 단축한다. 동시에 반복적 문의 대응을 자동화함으로써, 인력은 보다 복잡하고 고부가가치의 고객 이슈에 집중할 수 있다.

리스크 관리 및 신뢰 증진



견고성과 신뢰성

고객 응대의 품질과 정확성은 고객 경험과 브랜드 인식에 직접적인 영향을 미친다. AI 기반 고객 어시스턴트가 정확하고 개인화된 안내나 제품 정보를 제공하지 못할 경우, 고객 경험을 개선하기보다 오히려 저하시킬 위험이 있다.



투명성과 설명 가능성

고객은 해당 AI 모델이 수행할 수 있는 역할과 한계를 명확히 이해할 수 있어야 한다. 또한 기업은 가상 어시스턴트에 대한 기대 수준을 사전에 설정하고 안내함으로써, 투명성을 높이고 긍정적인 고객 상호작용을 유도할 필요가 있다.



기대효과

1. 고객 경험 향상

정확한 개인 맞춤형 고객 지원과 문제 해결은 긍정적인 브랜드 이미지를 형성하고, 고객 관계 및 충성도를 강화하는 데 도움이 된다.

2. 운영 효율성 증대

AI를 활용해 고객 응대의 다양한 과정을 자동화함으로써, 동시에 더 많은 고객 요청을 처리할 수 있으며, 응답 속도를 개선하고 고객 수요 증가에 유연하게 대응할 수 있는 확장성을 확보할 수 있다.

가상 쇼핑 어시스턴트

AI 기반 개인 맞춤형 상품 추천

AI는 고객의 선호와 행동 데이터를 기반으로 개인 맞춤형 상품 추천을 제공함으로써, 보다 정교한 구매 경험을 지원할 수 있다.

해결과제와 기회

적절한 상품을 고객에게 추천하는 것은 매출 증대에 직접적인 영향을 미치며, 특히 초개인화된 추천은 구매 전환을 유도하는 데 가장 효과적인 요소 중 하나로 평가된다.

현재도 데이터 기반 상품 추천은 가능하지만, 대부분 자연스러운 대화형 인터페이스를 충분히 제공하지 못하는 한계가 있다. 또한 추천 결과가 개별 고객의 실시간 검색 의도나 피드백보다는 넓은 고객 세그먼트와 과거 구매 이력에 기반하는 경우가 많아, 초개인화 수준에 미치지 못하는 경우가 있다.

AI 활용 방식

1. 초개인화 추천

AI는 고객의 입력 정보와 선호를 기반으로 맞춤형 상품을 추천하여, 구매 과정을 보다 개인화되고 편리하게 만든다. 또한 대화형, 반복적 상호작용을 통해 고객의 의도를 점진적으로 반영함으로써, 기존 검색 엔진보다 더욱 정교하고 타깃화된 추천을 제공할 수 있다.

2. 이미지 기반 추천

소비자는 선호하는 스타일의 이미지를 입력할 수 있으며, AI는 이를 분석해 유사한 제품을 파악하고 관련 상품을 추천한다. 이를 통해 텍스트 기반 검색을 넘어 보다 직관적이고 시각 중심의 탐색 경험을 제공할 수 있다.

리스크 관리 및 신뢰 증진



공정성과 비편향성

학습 및 테스트 데이터에 내재된 편향은 특정 상품이나 조합에 대한 선호를 과도하게 반영하는 결과로 이어질 수 있다. 이를 완화하기 위해 지속적인 모니터링과 데이터 업데이트, 인간 검증을 통해 모델의 공정성과 정확도를 개선해야 한다.



개인정보보호

AI 모델은 상호작용 과정에서 고객 데이터를 활용하는데, 해당 정보는 개인정보보호 규제의 적용을 받을 수 있다. 이에 따라 데이터의 저장, 전송, 활용 방식뿐 아니라 모델이 데이터를 어떻게 소비하고 활용하는지에 대한 관리가 중요하며, 전반적인 데이터 보호 체계를 강화할 필요가 있다.



기대효과

1. 고객 경험 향상

정확한 개인 맞춤형 지원, 안내, 문제 해결을 제공함으로써, 긍정적인 브랜드 이미지를 형성하고 고객 관계 및 충성도를 강화할 수 있다.

2. 운영 효율성 및 확장성 확보

고객 상호작용의 일부를 AI로 자동화함으로써 운영 효율성을 높이고, 고객 만족도를 유지하면서도 수요 증가에 유연하게 대응할 수 있다.

차세대 시장 인텔리전스

AI 기반 시장 조사 고도화

AI는 방대한 자료를 신속하게 분석하고 요약해, 시장 조사에 소요되는 시간을 단축하고 새로운 시장 진출을 위한 핵심 인사이트를 도출할 수 있도록 지원한다.

해결과제와 기회

신규 시장 진입 기회를 탐색하거나 새로운 고객 세그먼트를 파악하는 과정에서 기업은 다양한 도전에 직면한다. 시장 데이터 부족, 고객 선호도에 대한 이해 부족, 문화적·경제적 차이, 경쟁 환경 분석의 어려움, 복잡한 규제 환경, 높은 시장 진입 비용, 브랜드 인식 리스크, 수요 및 시장 수용성에 대한 불확실성 등이 시장 조사 속도와 품질에 영향을 미친다.

이러한 요인들은 기업이 시장 기회를 정확히 판단하고 적시에 진입 전략을 수립하는 데 있어 심각한 제약으로 작용한다.

AI 활용 방식

1. 시장 인텔리전스 고도화

AI는 시장 시나리오를 시뮬레이션하고 데이터 공백을 보완하기 위한 합성 데이터를 생성하며, 기존 패턴을 기반으로 고객 선호를 예측할 수 있다. 또한 문화 간 차이를 반영한 인사이트 제공, 경쟁사 분석 지원, 규제 대응 전략 제안, 시장 진입 비용 최적화, 브랜드 인식 시뮬레이션, 수요 예측 등을 통해 시장 불확실성을 완화한다.

2. 정보 통합 및 요약

AI는 방대한 시장 관련 자료를 신속하게 분석하고 요약하여, 시장 조사팀이 이해하기 쉬운 형태로 핵심 정보를 제공한다. 이를 통해 시장 조사 속도를 크게 향상시킬 수 있다.

3. 신규 시장 세분화 발굴

AI가 생성한 데이터와 분석 결과는 기존에 파악되지 않았던 새로운 시장 세그먼트를 발견하는 데 도움이 되며, 이를 통해 틈새 마케팅과 제품 맞춤화 기회를 확대할 수 있다.

4. 고도화된 고객 페르소나

AI는 기존의 설문조사나 포커스 그룹에 의존하는 방식에서 벗어나, 구체적인 고객 선호를 파악하고 보다 정교한 고객 프로파일을 생성할 수 있다. 또한 시장 특성을 반영한 현실적인 가상의 고객 페르소나를 구축함으로써, 기업이 잠재 고객의 행동과 선호를 보다 깊이 이해할 수 있도록 지원한다.

리스크 관리 및 신뢰 증진



공정성과 비편향성

AI 모델이 편향된 데이터로 학습될 경우, 실제 시장 동향을 정확히 반영하지 못하는 결과를 도출할 수 있다. 따라서 데이터의 대표성과 균형을 확보하고, 결과의 편향 여부를 지속적으로 점검해야 한다.



견고성과 신뢰성

AI는 환각이나 부정확한 결과를 생성할 가능성이 있으므로, AI 기반 인사이트는 실제 데이터 및 전통적인 조사 방법을 통해 교차 검증하여 정확성과 신뢰성을 확보해야 한다.



책임성과 책무성

AI는 시장 조사를 보완하는 도구로 활용되어야 하며, 전통적인 조사 방식을 완전히 대체해서는 안 된다. 특히 정성적 맥락과 인간의 전문적 판단이 필요한 영역에서는 인간 중심의 검토가 필수적이다.



투명성과 설명 가능성

사용자가 AI 결과를 신뢰하기 위해서는 어떤 데이터 샘플과 조사 방법이 활용되었는지에 대한 이해가 필요하다. 따라서 인사이트 생성 과정과 근거를 명확히 설명할 수 있는 체계를 갖추는 것이 중요하다.



기대효과

1. 연구 비용 효율화

AI는 대규모 데이터 생성과 시나리오 시뮬레이션을 통해 전통적인 시장 조사 방식에 수반되는 비용을 절감할 수 있다.

2. 리스크 완화

시장 반응을 사전에 시뮬레이션함으로써, 신규 시장 진입 시 발생할 수 있는 잠재적 위험과 과제를 미리 파악할 수 있다. 이를 통해 제품 실패 및 재무적 손실 가능성을 줄일 수 있다.

통합 비즈니스 계획

AI 기반 전사 예측 및 계획 통합

AI는 전사 기능 전반의 실시간 판매, 수요, 공급 데이터를 통합하여 단일 진실 원천(single source of truth)을 구축하고, 재무·공급망·마케팅·영업 전반에서 보다 신속하고 전략적인 의사결정을 지원할 수 있다.

해결과제와 기회

현재 기업은 다양한 계획 및 예측 시스템을 운영하고 있으나, 각 시스템에서 생성된 결과는 상호 충돌하거나 실제 상황에 대한 통합된 시각을 제공하지 못하는 경우가 많다.

재무, 공급망, 마케팅, 영업 등 각 부문은 서로 다른 데이터와 방법론을 기반으로 독립적인 예측을 수행하고 있으며, 이러한 데이터 사일로와 비일관적 접근 방식은 조직 전반의 정합성을 저해한다.

그 결과, 예측 간 불일치, 운영 비효율, 의사결정 지연, 불필요한 비용 발생 등 다양한 문제가 발생할 수 있다.

AI 활용 방식

1. 실시간 데이터 통합

AI는 판매, 재고, 마케팅 트렌드, 공급망 지표 등 다양한 실시간 데이터를 통합하여 예측을 동적으로 업데이트한다.

2. 고도화된 분석

AI는 트렌드 식별, 과거 패턴 분석, 수요-공급 불균형에 대한 조기 경고 기능을 제공하며, 통합 대시보드를 통해 시나리오 플래닝과 가격 전략 고도화를 지원한다.

3. 실행 가능한 인사이트 도출

시스템은 새로운 데이터 유입에 따라 지속적으로 업데이트되며, 수요 변화나 지역별 제품 선호를 신속하게 감지하고 의사결정자에게 실행 가능한 인사이트를 제공한다.

리스크 관리 및 신뢰 증진



견고성과 신뢰성

해당 시스템은 기업 전반에 중대한 영향을 미치므로 높은 수준의 안정성과 신뢰성이 요구된다. AI 모델은 실시간으로 업데이트되고 다양한 데이터 스트림을 정확하게 통합할 수 있어야 하며, 확산 이전에 충분한 파일럿 테스트를 통해 모델 정확도를 정교화할 필요가 있다.



투명성과 설명 가능성

입력 데이터, 트렌드, 추천 결과를 명확히 보여주는 사용자 인터페이스(대시보드)를 통해, 경영진이 예측 생성 방식과 주요 가정을 이해할 수 있어야 한다. 이는 시스템에 대한 과도한 의존을 방지하고, 인간과 AI 간 협업을 촉진하는 데 기여한다.



안전성과 보안

보안 침해 및 운영 장애를 방지하기 위해, 기술 인프라와 데이터 흐름 전반에 걸쳐 강력한 보안 프로토콜을 적용해야 한다. 또한 IT 조직이 접근 권한 관리, 데이터 암호화, 기존 ERP 시스템과의 연계 등을 통합적으로 관리할 필요가 있다.



기대효과

1. 예측 통합 및 중복 최소화

AI를 활용하여 부서 간 상충되는 예측을 최소화하고, 전사 차원의 단일 진실 원천을 구축할 수 있다.

2. 협업 및 의사결정 고도화

전사 기능 간 실시간으로 동일한 데이터 기반으로 협업이 가능해지며, 데이터 통합 및 검증에 소요되는 시간을 줄여 보다 신속하고 정교한 의사결정을 지원한다.

3. 공급망 운영 효율성 향상

AI 기반 통합 비즈니스 계획은 재고 및 물류 운영을 최적화하여 공급 차질, 품질, 재고 낭비를 줄이고 전반적인 공급망 효율성을 향상시킬 수 있다.

소셜 미디어 콘텐츠 생성

트렌드 대응형 멀티모달 콘텐츠 생성 자동화

AI는 텍스트, 이미지, 해시태그, 영상 등 다양한 형태의 소셜 미디어 콘텐츠를 자율적으로 생성하고, 브랜드 정체성과 적합성을 유지하면서 실시간 트렌드에 대응할 수 있도록 지원한다.

해결과제와 기회

소셜 미디어는 고객과의 소통 및 브랜드 인식 형성에 있어 핵심 채널이며, 인지도 제고, 참여 유도, 매출 전환을 이끄는 중요한 역할을 한다. 그러나 개인화된 고품질 콘텐츠를 빠른 속도와 대규모로 생성하면서도 브랜드 일관성과 법적 규제를 동시에 준수하는 것은 매우 어려운 과제이다.

대규모 기업의 경우, 다수의 브랜드와 채널을 운영하기 위해 글로벌 에이전시에 의존하는 경우가 많은데, 이는 비용과 시간 부담이 크고 인력 기반 운영 특성상 대응 속도에 한계가 있다. 또한 소셜 미디어 환경에서는 트렌드가 빠르게 변화하기 때문에, 기존 방식으로는 실시간 기회를 포착하고 확장하는 데 어려움이 있다.

AI 활용 방식

1. 트렌드 및 이벤트 탐지와 분석

AI는 다양한 소셜 미디어 플랫폼 전반에서 인플루언서 트렌드와 브랜드 선호도를 24시간 실시간으로 분석하여, 소비자 기대를 선제적으로 형성할 수 있는 기회를 파악한다. 또한 검색증강생성(RAG) 기술을 통해 트렌딩 해시태그, 바이럴 영상, 주요 이슈 등 최신 소셜 데이터를 실시간으로 반영할 수 있다.

2. 모델 비중속 오케스트레이션

콘텐츠 생성 작업을 비용 효율성과 성능 측면에서 최적의 AI 모델로 동적 할당함으로써, 출력 품질을 유지하면서도 연산 비용을 절감할 수 있다.

3. 멀티모달 크리에이티브 콘텐츠 생성

AI는 맥락과 문화적 요소를 반영하여 다양한 형태의 콘텐츠를 자율적으로 생성할 수 있다. 구체적으로 1)LLM을 활용한 소셜미디어 문구, 제품 설명, 캡션, 해시태그 2)멀티모달 이미지 모델을 활용한 패키지 이미지, 브랜드 비주얼, 마케팅 자산 3)숏폼 영상 콘텐츠 등을 생성할 수 있다.

리스크 관리 및 신뢰 증진



견고성과 신뢰성

검색증강생성은 환각을 줄이고 모델 성능을 지속적으로 개선하는 데 기여할 수 있다. 또한 예기치 못한 상황에서의 오류나 부적절한 콘텐츠 생성을 방지하기 위해 대체 모델(fallback)과 안전장치를 함께 구축하는 것이 필요하다.



공정성과 비편향성

콘텐츠 생성 프로세스는 문화적, 사회적, 표현상의 편향 가능성을 정기적으로 점검해야 한다. 인간의 감독을 통해 생성 결과가 브랜드 가치와 적합성을 유지하도록 관리하는 것이 중요하다.



개인정보보호

콘텐츠 생성 과정에서는 개인정보가 포함된 사용자 데이터를 활용하지 않아야 하며, 모델은 익명화된 데이터 또는 공개 데이터 기반으로 학습 및 조정되어야 한다. 또한 데이터 저장 위치와 활용 방식은 유럽연합(EU)의 인공지능법(AI Act) 등 지역별 규제 요건을 준수해야 한다.



기대효과

1. 실시간 대응력 강화

기존 콘텐츠 제작 프로세스는 기획, 승인, 실행에 긴 시간이 소요되지만, AI를 활용하면 실시간 이벤트, 시즌 트렌드, 문화적 이슈에 즉각적으로 대응할 수 있다. 이를 통해 수 분 내 관련 콘텐츠를 생성하고, 보다 민첩한 브랜드 커뮤니케이션이 가능해진다.

2. 확장 가능한 콘텐츠 생산

AI는 텍스트, 이미지, 영상 등 다양한 형태의 개인화 콘텐츠를 대규모로 생성할 수 있으며, 추가 인력 투입 없이도 수백 개의 제품 라인과 캠페인을 지원할 수 있다. 이를 통해 운영 효율성과 확장성을 동시에 확보할 수 있다.

3. 비용 절감 및 예산 재배분

AI를 활용해 외부 에이전시 및 내부 콘텐츠 제작 업무를 보완함으로써 운영 비용을 절감할 수 있으며, 절감된 예산을 미디어, 데이터 분석, 고객 경험 개선 등 전략적 영역에 재투자할 수 있다.

4. 데이터 기반 개인화 및 타겟팅

AI는 고객 행동, 지역, 플랫폼 특성, 제품 선호 등을 기반으로 세분화된 콘텐츠를 생성하여, 틈새 고객군에도 높은 관련성을 가진 콘텐츠를 제공할 수 있다. 이는 고객 참여도와 전환율 향상에 기여한다.

5. 생산성 향상

반복적이고 시간 소모적인 콘텐츠 생성 업무를 자동화함으로써, 마케팅 및 크리에이티브 인력은 전략 수립, 브랜드 스토리텔링, 캠페인 최적화 등 고부가가치 업무에 집중할 수 있다.

6. 브랜드 일관성 강화

AI 생성 콘텐츠는 적절한 조정과 거버넌스를 통해 브랜드 가이드라인과 적합성을 유지하며, 시장-언어-채널 전반에서 일관된 톤과 비주얼 아이덴티티를 구현할 수 있다.

02 ER&I

에너지, 자원 및 산업재 부문의 AI 기회와 해결과제

1. AI 기반 예측정비
2. 자율 드론 기반 인프라 점검
3. 자율 현장 운영 관리
4. 지능형 비즈니스 운영
5. 실험 및 설계 가속화
6. 광물 이해 및 처리 최적화
7. 설계 최적화
8. 직원 안전 강화
9. 지하 탐사 고도화
10. 하늘에서 보는 스마트 인사이트
11. 회복탄력적 물류 및 계획
12. 스마트 전력망 구현

인공지능(AI)은 에너지, 자원 및 산업재(ER&I) 부문 전반에서 혁신을 가속화하는 핵심 동력으로 부상하고 있다. 자산 집약도와 운영 복잡성이 높고 수익 압박이 큰 산업 환경에서, AI는 감지·예측·실행을 빠르고 정밀하게 수행한다. 에너지 생산 최적화와 수요 예측, 설비 고장 예측, 현장 엔지니어 지원에 이르기까지, AI는 보다 효율적이고 안전하며 지속가능한 기업 운영에 기여한다.

최근에는 산업용 수준의 머신러닝, 컴퓨터 비전, 자율 제어 시스템이 발전하면서 AI의 적용 범위가 빠르게 확장되고 있다. AI 에이전트는 최소한의 인간 개입으로 자산을 관리하고 현장 운영을 감독할 수 있는 수준에 도달했으며, 생성형 모델은 물리 시스템 시뮬레이션, 엔지니어링 설계 가속화, 운영 계획 최적화 등 다양한 영역에서 활용되고 있다.

이러한 기술 진보는 ER&I 부문의 매우 중요한 시점과 맞물려 가속화되고 있다. ER&I 기업들은 탈탄소화와 디지털 전환, 글로벌 불확실성에 대응한 회복탄력성 확보라는 복합적인 과제에 직면해 있다. AI는 기존 자산의 가치를 극대화하고, 예측 및 처방적 분석을 지원하며, 대규모 운영 시스템에서 잠재적 효율성을 극대화함으로써 이러한 과제를 해결하는 데 도움이 될 수 있다. 또한 센서, 위성, 기업 시스템에서 생성되는 실시간 데이터를 통합함으로써, 의사결정자에게 보다 통합적이고 유연한 운영 관점을 제공할 수 있다.

그러나 이러한 잠재력을 실현하기 위해서는 단순한 모델 개발을 넘어서는 접근이 필요하다. 견고한 인프라 구축, 인력 역량 강화, 데이터 거버넌스 확립, 규제 체계와의 정합성 확보가 필수적이다. 특히 AI가 안전과 직결된 시스템과 결합될수록 이러한 요소의 중요성은 더욱 커진다. 이미 일부 선도 기업들은 가치 중심의 체계적인 AI 도입을 통해 설비 가동 중단 시간 감소, 에너지 낭비 절감, 혁신 사이클 단축 등 실질적인 성과를 창출하고 있다.

AI는 역량이 고도화됨에 따라 ER&I 부문에서 단순한 운영 효율화 도구를 넘어, 자동화가 심화되고 자원이 제약되는 환경에서 경쟁력을 좌우하는 핵심 기반으로 자리잡을 것으로 전망된다.



AI 기반 예측정비

다중 에이전트 기반 자율 진단 및 선제적 유지보수

에이전트 AI 시스템은 산업 설비의 상태를 지속적으로 모니터링하고, 고장을 사전에 예측하며, 근본 원인을 진단하고, 선제적으로 유지보수를 계획함으로써 설비를 안정적으로 운영하고 유지보수 비용을 절감한다.

해결과제와 기회

산업 설비가 고장나면 막대한 비용이 발생하지만, 전통적인 유지보수 방식은 사후 대응 중심이거나 정해진 주기에 따라 수행되는 경우가 많다. 이로 인해 예기치 않은 설비 고장이나 불필요한 과잉 정비가 발생한다. 또한 인력 부족, 기후 변화, 전동화 확대 등 다양한 요인이 복합적으로 작용하면서, 산업 설비에 대한 보다 정교하고 유연한 유지보수 전략의 필요성이 증대하고 있다. 이러한 환경에서 AI 기반 예측정비는 설비 운영 데이터를 활용해 데이터 기반의 동적 자산 관리와 유지보수 계획을 가능하게 하는 핵심 대안으로 부상하고 있다.

AI 활용 방식

1. 센서 기반 실시간 모니터링 및 이상 탐지

AI 에이전트는 진동, 온도, 압력 등 사물인터넷(IoT) 센서 데이터를 실시간으로 분석하여 기준 성능 대비 이상 징후를 식별하고, 예측 분석을 통해 잠재적 고장을 사전에 탐지한다.

2. 근본 원인 분석 및 진단

이상이 감지되면, 전문화된 에이전트가 과거 고장 이력, 유지보수 기록, 환경 조건 등을 종합적으로 분석하여 고장의 주요 원인과 발생 가능성을 진단한다.

3. 작업 지시 자동 생성 및 일정 최적화

다른 에이전트는 생산 일정, 인력 및 자원 가용성, 비용 제약 등을 고려하여 상세 작업 지시서를 생성하고 유지보수 일정을 자동으로 최적화한다.

4. 시뮬레이션 및 강화학습

다중 에이전트 기반 강화학습 시스템은 점검 주기와 고장 시나리오를 시뮬레이션하여 유지보수 비용과 설비 다운 타임을 최소화하는 전략을 도출한다.

5. 인간 중심 협업 및 지속적 개선

AI 에이전트는 유지보수 인력과 협업하여 분석 결과를 자연어로 제공하고, 결과 검증과 우선순위 설정, 후속 조치 추천을 지원한다. 또한 새로운 데이터와 결과를 반영해 모델을 지속적으로 개선한다.

리스크 관리 및 신뢰 증진



견고성과 신뢰성

예측 정확도는 다양한 설비 유형과 운영 환경 전반에서 검증되어야 한다. 또한 과거 고장 사례와 시뮬레이션 기반 고장 시나리오를 활용해 AI 에이전트를 충분히 테스트하고, 불확실한 상황에서는 인간 검토로 전환할 수 있는 보완 체계를 마련해야 한다.



투명성과 설명 가능성

설명 가능성은 AI의 현장 적용성과 신뢰를 높이는 핵심 요소이다. 에이전트는 “피크 부하 시 베어링 진동이 과거 임계치를 초과” 또는 “리프트 스프링 고장이 과거 사례와 유사”와 같이 데이터 기반 근거를 포함한 명확한 설명을 제공해야 한다.



안전성과 보안

산업 시스템은 사이버 공격에 취약하며, 침해 발생 시 영향이 매우 클 수 있다. 따라서 에이전트 플랫폼은 침입 탐지, 엣지 디바이스와의 안전한 통신, 센서 데이터 변조 및 스푸핑 공격(spoofing attack, 정상인 척 속여서 공격하는 해킹 방식)에 대한 대응 역량을 포함해야 한다.



책임성과 책무성

AI 에이전트는 의사결정을 지원하는 역할을 수행하지만, 최종 판단과 실행의 책임은 유지보수 기술자와 관리자에게 있다. 이에 따라 모호하거나 위험이 높은 상황에 대해서는 명확한 에스컬레이션 절차를 수립해야 한다.



기대효과

1. 예기치 않은 다운타임 감소

실시간 자동 이상 탐지를 통해 필요한 시점에 조기 정비를 수행함으로써, 잠재적 장애를 계획된 유지보수로 전환하고 생산성 손실을 최소화할 수 있다.

2. 유지보수 비용 절감

설비 상태 기반의 유지보수 접근을 통해 불필요한 정비를 줄이고, 예비 부품 재고와 기술 인력 투입을 최적화할 수 있다.

3. 자산 수명 연장 및 운영 효율성 향상

산업 설비 상태를 지속적으로 모니터링함으로써 보다 정밀한 유지관리와 장기적인 설비 활용이 가능해진다. 또한 데이터 기반 인사이트를 통해 작업 일정을 최적화하고 낭비를 줄여 전반적인 생산성과 지속가능성을 동시에 개선할 수 있다.

자율 드론 기반 인프라 점검

AI 기반 무인 자산 점검 자동화

에이전틱 시로 제어 및 강화된 자율 드론은 전력선, 파이프라인, 송전탑 등 물리적 인프라를 점검하며, 고품질 이미지를 수집, 분석함으로써 비용과 위험을 줄이면서 점검 효율을 높일 수 있다.

해결과제와 기회

에너지, 광업, 유틸리티, 산업 현장에서의 전통적인 인프라 점검은 주로 인력이 직접 비계, 헬리콥터, 로프 등을 활용해 수행하는 방식에 의존하고 있다. 이러한 방식은 높은 비용과 안전 위험을 수반할 뿐 아니라, 점검에 많은 시간이 소요되고 운영 중단을 초래하는 등 비효율적인 경우가 많다. 또한 수작업 점검은 미세한 결함이나 기상 영향으로 인한 손상과 같은 문제를 놓칠 가능성이 있다.

자율 드론 시스템, 특히 도킹 스테이션을 중심으로 자동 이착륙 및 반복 업무를 수행하는 '드론 인 어 박스'(drone-in-a-box) 형태는 반복적이고 무인화된 점검이 가능하기 때문에, 비용을 절감하고 인력 위험을 최소화하며, 점검의 빈도·정확도·속도를 동시에 향상시킬 수 있는 대안으로 부상하고 있다.

AI 활용 방식

1. 자율 비행 및 미션 제어

드론은 사전 설정된 도킹 스테이션에서 자동으로 이륙하여 지정된 경로를 비행하고, 고해상도 이미지를 수집한 후 충전 및 데이터 전송을 위해 복귀하는 전 과정을 인간 조종 없이 수행할 수 있다.

2. AI 기반 결함 탐지

온보드 분석 기능을 통해 시각 데이터, 열화상, 라이다(LiDAR) 데이터를 자동으로 처리하여 균열, 부식, 식생 침범, 구조적 이상 등 다양한 결함을 파악할 수 있다.

3. 에이전틱 점검 오케스트레이션

오케스트레이션 에이전트는 드론 플랫폼을 통합 관리하며, 점검 일정을 동적으로 조정하고 결과를 실시간에 가깝게 모니터링한다. 또한 이상이 감지될 경우 후속 유지보수 작업을 자동으로 연계하여 수작업 조정 필요성을 크게 줄인다.

4. 장거리 및 정밀 항법

첨단 AI 시스템은 시각 기반 인지 제어(perception-aware control)를 활용하여 비가시권(BVLOS, beyond visual line of sight) 장거리 비행을 지원하며, 정확한 위치 제어와 장애물 회피를 동시에 수행할 수 있다.

리스크 관리 및 신뢰 증진



견고성과 신뢰성

부정확하거나 불충분한 점검은 안전 사고와 설비 장애로 이어질 수 있다. 따라서 드론 시스템은 다양한 운영 환경과 악조건 상황에서 검증되어야 하며, 단순한 테스트 시나리오나 과거 결함 사례에만 의존해서는 안 된다. 또한 판단이 불명확한 경우에는 인간 검토로 전환할 수 있는 에스컬레이션 체계를 마련해야 한다.



투명성과 설명 가능성

시는 고해상도 이미지, 열지도, 주석이 포함된 사진 등 명확한 증거와 함께 결과를 제시해야 하며, 유지보수 인력이 이를 기반으로 문제를 신뢰하고 검증할 수 있도록 이해 가능한 설명을 제공해야 한다.



개인정보보호

드론 점검 과정에서 민감한 정보가 의도치 않게 수집될 수 있으므로, 데이터 최소화 원칙과 접근 제한 정책을 적용하여 수집 및 전송 과정에서 개인정보 및 기밀 정보를 보호해야 한다.



안전성과 보안

드론은 전력 설비 및 위험한 산업 환경 인근에서 운용되기 때문에, 통신 보안, 명령 체계 보호, 신호 위변조 및 무단 제어 방지 등 강력한 보안 및 안전 장치를 갖추어야 한다.



기대효과

1. 안전성 향상

작업자가 송전탑을 오르거나 헬리콥터를 운용하거나 위험 구역에 직접 진입할 필요가 줄어들어, 점검 과정에서의 사고 및 부상 위험을 크게 낮출 수 있다.

2. 비용 및 운영 효율성 제고

자율 드론은 점검 시간과 물류 부담을 줄여 비용을 절감하고, 운영 중단 없이 보다 점검 빈도를 늘려 전반적인 운영 효율성을 향상시킨다.

3. 선제적 유지보수 및 가동률 향상

점검 빈도 증가와 일관된 데이터 확보를 통해 문제를 조기에 발견할 수 있으며, 고장 발생 이전에 유지보수를 수행함으로써 예기치 않은 다운타임을 줄이고 자산 신뢰성을 높일 수 있다.

자율 현장 운영 관리

AI 에이전트를 활용한 현장 운영 효율화 및 안전성 강화

에이전트 AI 시스템은 작업 조정과 현장 의사결정을 자동화함으로써, 현장 운영의 효율성과 안전성을 향상시키고, 작업자가 보다 복잡하고 부가가치가 높은 업무에 집중할 수 있도록 지원한다.

해결과제와 기회

유틸리티 유지보수, 현장 모니터링, 자산 점검, 긴급 대응 등 현장 운영은 일반적으로 노동집약적이며 분절된 방식으로 운영된다. 특히 원격 지역에서 근무하는 작업자는 불완전한 데이터, 수작업 기반 업무 할당, 빈번한 우선순위 변경, 제한된 협업 환경 등의 문제에 직면한다. 이러한 환경은 대응 속도를 저하시킬 뿐 아니라 안전 리스크를 심화시키고, 운영 확장성을 확보하는 데에도 제약 요인으로 작용한다. AI 에이전트는 이러한 문제를 해결하기 위해 작업 조정, 데이터 수집, 반복적 의사결정을 자율적으로 수행함으로써 현장 운영의 전반적인 효율성과 일관성을 높일 수 있다.

AI 활용 방식

1. 작업 관리 및 대응 자동화

AI 에이전트는 점검 누락, 유지보수 경고, 규정 위반 등 운영 이슈를 파악하고, 현장 팀을 실시간 지원함으로써 수작업과 자율 운영 간의 간극을 해소한다. 또한 작업 목록을 생성하고 적합한 현장 인력에 할당하며, 수행 여부를 지속적으로 추적함으로써 조정 지연을 줄이고 유지보수 누락을 방지한다.

2. 상황 인지 기반 대응

에이전트는 기상 변화, 예기치 못한 위험 요소, 규제 요건 변화 등에 실시간으로 대응할 수 있다. 이에 따라 작업 일정을 재조정하고 자원을 재배치하며, 필요 시 안전 경고를 상위로 에스컬레이션하는 등 다양한 운영 이슈에 유연하게 대응할 수 있다.

3. 전문 에이전트 협업

다중 에이전트 시스템은 전문가 조직과 유사한 협업 구조를 형성한다. 예를 들어, 유지보수 에이전트는 결함을 진단하고, 스케줄링 에이전트는 기술 인력의 이동 경로를 최적화하며, 컴플라이언스 에이전트는 규정 준수 여부를 확인한다. 이러한 협업을 통해 전문성과 통합성을 동시에 확보할 수 있다.

4. 지속적 학습 및 피드백

에이전트는 안전 사고, 현장 제약 조건, 실제 수리 소요 시간 등 다양한 경험 데이터를 학습하여 의사결정 로직을 지속적으로 개선한다. 이러한 피드백 루프는 장기적으로 작업 할당 정확도와 대응 효율성을 향상시키는 데 기여한다.

리스크 관리 및 신뢰 증진



견고성과 신뢰성

현장 운영은 예측이 어려운 환경에서 수행되므로, AI 에이전트는 네트워크 장애, 자연재해 등 다양한 변수와 악조건 상황에서 충분히 검증되어야 한다. 또한 판단이 모호한 경우에는 인간 개입으로 전환할 수 있는 보완 체계를 마련해야 한다.



투명성과 설명 가능성

현장 기술자, 관리자, 규제 기관은 AI 의사결정의 근거를 이해할 수 있어야 한다. 예를 들어 "1단계 기상 경보로 인해 점검 일정이 재조정됨"과 같이 명확한 설명을 제공하고, 작업 로그 및 현장 데이터를 통해 이를 뒷받침해야 한다.



안전성과 보안

현장 운영에서는 안전이 최우선이므로, 에이전틱 시스템에는 암호화된 통신, 디바이스 인증, 이상 탐지, 무단 명령 차단 등 강력한 사이버 보안 체계가 포함되어야 한다.



책임성과 책무성

AI가 생성한 계획에 대해 에스컬레이션 경로, 승인 절차, 감독 체계를 명확히 정의해야 한다. 에이전트는 의사결정을 지원하는 역할을 수행하지만, 최종 판단과 실행 책임은 현장 관리자와 운영 책임자에게 있어야 한다.



기대효과

1. 현장 대응 속도 향상

AI 에이전트는 이상 탐지 이후 작업 할당과 인력 배치를 신속하게 수행함으로써, 불필요한 지연을 제거하고 대응까지의 시간을 획기적으로 단축할 수 있다.

2. 운영 가동률 향상

선제적 작업 할당과 유연한 일정 조정은 핵심 인프라의 안정적인 운영을 지원하며, 다운타임과 안전 관련 운영 중단을 최소화하는 데 기여한다.

3. 자원 효율 기반 확장성 확보

AI 에이전트는 소규모 인력으로도 보다 넓은 서비스 영역을 효과적으로 관리할 수 있도록 지원하여, 인력 충원 없이도 운영 범위를 확장할 수 있는 기반을 제공한다.

지능형 비즈니스 운영

AI 에이전트를 활용한 입찰·가격·고객 대응 고도화

AI는 계약 가격 설정, 입찰 준비, 수요 예측, 고객 대응 프로세스를 자동화함으로써 비즈니스 운영을 보다 신속하고 정교하게 수행할 수 있도록 지원한다.

해결과제와 기회

ER&I 기업들은 다양한 제품군, 지역, 규제 환경에 걸쳐 가격을 책정하는 것이 상당히 복잡하다. 기존 방식은 스프레드시트와 분산된 데이터에 의존하는 노동집약적 프로세스로 운영되어, 경쟁 환경 변화에 대한 대응 속도를 저하시킬 뿐 아니라 성장 기회를 제한하는 요인으로 작용했다.

따라서 비즈니스 프로세스를 가속화하고, 실시간 데이터를 통합하며, 고객 맞춤형 제안을 대규모로 수행할 수 있는 새로운 시스템이 필요하다. 다중 에이전트 기반 AI는 자동화된 분석과 지속적 학습을 통해 보다 유연하고 정교한 입찰 및 가격 전략을 가능하게 하며, 상업 운영 전반의 효율성과 경쟁력을 강화할 수 있는 대안으로 주목받고 있다.

AI 활용 방식

1. 가격 및 입찰 준비 에이전트

가격 에이전트는 비용 구조, 시장 동향, 경쟁사 가격, 규제 요건 등을 분석하여 최적 가격을 도출한다. 이후 입찰 준비 에이전트는 고객 이력, 계약 조건, 규정 준수 기준을 반영하여 맞춤형 제안서를 작성한다.

2. 수요 예측 및 시나리오 모델링

수요 에이전트는 기상 정보, 에너지 가격, 소비 패턴 등 실시간 데이터를 반영하여 다양한 조건 하에서 수요를 시뮬레이션하고, 이를 기반으로 가격 및 입찰 전략 수립을 지원한다.

3. 고객 대응 오케스트레이션

오케스트레이션 에이전트는 가격, 입찰, 수요 에이전트를 통합 관리하여 일관된 의사결정을 지원한다. 작업 순서를 조정하고 버전 관리를 수행하며, AI 분석 결과를 관련 조직에 전달하여 검토 및 실행을 돕는다.

4. 계약 실행 및 모니터링

계약 체결 이후에는 전문 에이전트가 계약 성과와 시장 변화를 지속적으로 모니터링하고, 마진 저하 요인을 파악하여 대응을 유도하며, 유리한 조건이 형성될 경우 계약 갱신을 촉진한다.

리스크 관리 및 신뢰 증진



견고성과 신뢰성

가격 산정 오류는 수익성 저하와 규제 리스크로 이어질 수 있다. 따라서 에이전트는 과거 데이터 기반 시나리오 검증과 함께 시장 충격 상황을 고려한 스트레스 테스트를 통해 충분히 검증되어야 한다.



공정성과 비편향성

에이전트는 특정 고객이나 지역에 편향된 결과를 도출하지 않도록 설계되어야 한다. 가격 모델은 공정성 관점에서 정기적으로 점검되어야 하며, 필요 시 조직이 자동화된 제안을 수정 및 재정의할 수 있는 권한을 보유해야 한다.



안전성과 보안

가격 정보와 고객 가치 데이터는 매우 민감하므로, 에이전틱 시스템에는 안전한 인증 체계, 침입 탐지 기능, 외부 입력 데이터 검증 메커니즘 등을 포함하여 데이터 조작 및 사이버 공격을 방지해야 한다.



책임성과 책무성

고가치 또는 민감한 제안에 대해서는 명확한 에스컬레이션 절차를 마련해야 하며, 최종 조건 및 계약 결정에 대한 책임은 인간 담당자가 부담해야 한다.



기대효과

1. 입찰 프로세스 속도 및 비용 효율성 향상

AI 자동화를 통해 입찰 준비 과정을 간소화하고 가속화함으로써 비용을 절감하고, 시장 대응 속도와 경쟁력을 동시에 강화할 수 있다.

2. 수익성 극대화

실시간 데이터와 시나리오 기반 가격 전략을 활용하여 최적 가격을 도출함으로써 마진을 극대화할 수 있다.

3. 확장성 확보

AI 에이전트를 활용하면 더 많은 고객 포트폴리오를 효율적으로 관리할 수 있어, 인력 추가 없이도 사업 확장이 가능해진다.

4. 전략적 역량 강화

시가 반복적이고 행정적인 업무를 대체함으로써, 조직은 시장 확장, 협상, 고객 관계 구축 등 전략적 활동에 보다 집중할 수 있다.

실험 및 설계 가속화

AI 기반 소재 설계 혁신

AI는 소재 설계자가 보다 넓은 설계 영역을 탐색하고, 소재 특성을 최적화하며, 신규 소재 발굴 과정을 가속화할 수 있도록 지원한다.

해결과제와 기회

신규 소재 개발은 복잡하고 비용이 많이 들며, 상당한 시간이 소요되는 과정이다. 그 이유 중 하나는 화학적 설계의 영역이 매우 방대하고 복잡하며, 실제로 구현 가능한 분자의 수를 정확히 파악하기 어렵기 때문이다. 또한 소재의 발견, 개발, 최적화 과정은 각 단계마다 상이한 기술적 복잡성을 수반하며, 이는 최종 설계에 도달하기까지의 시간을 더욱 증가시키는 요인으로 작용한다.

AI 활용 방식

1. 실험 프로세스 최적화

AI는 소재 탐색 및 최적화를 위한 실험 절차를 효율적으로 설계함으로써, 중복 실험을 제거하고 비용과 시간이 최적화된 실험만을 수행하도록 지원한다. 이를 통해 개발 단계의 실험 효율성과 속도를 크게 향상시킬 수 있다.

2. 고엔트로피 합금(HEA) 설계

우수한 물리적·화학적·기계적 특성을 갖는 고엔트로피 합금의 개발은 기존 방식으로는 시간과 비용이 많이 소요된다. AI 기반 모델링은 이러한 복잡한 합금 설계 과정을 대체하거나 보완할 수 있는 유망한 대안으로, 소재를 보다 빠르고 효율적으로 개발할 수 있다.

리스크 관리 및 신뢰 증진



안전성과 보안

소재 설계에 AI를 활용할 경우, 지식재산(IP)이나 경쟁 우위 요소가 유출될 위험이 있다. 특히 독점적이거나 민감한 데이터를 기반으로 학습된 모델이 설계 전략이나 핵심 인사이트를 외부에 노출할 가능성이 있으므로, 데이터 보호와 접근 통제를 포함한 보안 체계를 강화해야 한다.



책임성과 책무성

AI 기반 소재 설계는 의도치 않은 부정적 영향을 초래할 수 있으므로, 기업은 이에 대한 사전 파악과 대응이 필요하다. 예를 들어, 지속 가능하지 않은 방식으로만 제조 가능한 소재가 개발될 경우 장기적인 환경 영향을 초래할 수 있으므로, 설계 단계에서부터 환경적·사회적 영향을 고려한 책임 있는 의사결정이 요구된다.



기대효과

1. 혁신 가속화

AI는 다양한 조성과 구조의 가상 소재를 신속하게 생성하고 우선순위를 도출할 수 있어, 기존 실험 방식 대비 훨씬 빠르게 유망 후보를 선별할 수 있다. 이러한 가상 스크리닝을 통해 특정 용도나 물성에 적합한 소재를 효율적으로 탐색할 수 있다.

2. 비용 절감

실험 효율성 향상과 함께 불필요한 실험 재료 사용을 줄이거나 제거함으로써, 전반적인 연구개발 비용을 절감할 수 있다.

3. 신소재 발견 가능성 확대

AI는 방대한 설계 영역을 효과적으로 탐색하고 분석함으로써, 우수한 물성을 가진 신규 소재를 발견할 가능성을 극대화한다.

광물 이해 및 처리 최적화

AI 기반 광물 처리 공정 고도화

AI를 활용하면 광석에서 광물을 화학적으로 분리하는 공정을 보다 비용 효율적이고 신속하며 안전하고 환경 친화적인 방식으로 수행할 수 있다.

해결과제와 기회

광물 처리 공정에서는 광석의 구성 성분에 맞춰 화학 첨가제를 정밀하게 선택해야 하며, 이를 통해 폐기물 광물과 분리되는 유용 광물의 회수율을 극대화하면서도 손상을 최소화해야 한다. 그러나 각 화합물에 대한 모델링과 실험은 많은 시간과 노력이 필요하고, 광물학적 복잡성과 광물 간 상호작용은 회수율을 저해하는 요인으로 작용한다. 또한 특정 광물을 처리하기 위해서는 환경적으로 유해한 화학 물질을 사용해야 하는 경우도 있어, 환경 및 안전 측면에서도 부담이 있다.

AI 활용 방식

1. 광석 특성 분석 및 매핑

AI 모델은 대규모 광물 샘플 데이터를 기반으로 학습되어 실제 광석의 특성을 모사하는 합성 샘플을 생성할 수 있다. 이를 통해 광물 식별, 분류, 광석 물성 예측을 위한 통합 데이터베이스를 구축할 수 있으며, 실제 공정 시험 없이도 다양한 광석의 조성과 반응에 대한 인사이트를 도출할 수 있다.

2. 공정 최적화

광물 처리 과정의 물리적·화학적 메커니즘을 시뮬레이션 하는 AI 모델을 활용하여, 분쇄 조건, 부유선별(flotation) 환경, 분리 기술 등을 최적화할 수 있다. 이를 통해 공정 효율을 높이고 에너지 소비를 절감하며, 광물 회수율을 향상시킬 수 있다.

리스크 관리 및 신뢰 증진



견고성과 신뢰성

AI 모델은 학습 데이터와 매우 상이한 광석 샘플이나 처리 시나리오를 일반화하는 데 한계를 보일 수 있다. 특히 새로운 광석의 다양한 특성과 변동성을 충분히 반영하지 못할 경우, 최적의 처리 방법을 도출하지 못할 위험이 있다. 또한 입자 크기 분포, 광물 조성, 공정 조건 등 복잡한 물리적·화학적 특성을 충분히 해석하지 못할 경우, 중요한 요소를 간과하거나 비효율적인 전략을 제안할 수 있다. 따라서 모델 적용 시 다양한 조건에서 전문가의 검증으로 보완해야 한다.



기대효과

1. 탐사 및 공정 개발 가속화

광석 특성 분석과 처리 공정 설계에 소요되는 시간과 비용을 크게 절감할 수 있으며, 비용과 효율 간의 트레이드오프를 최적화하여 광물 회수율을 극대화하면서 운영 비용을 최소화할 수 있다.

2. 친환경 운영 강화

광물학에 대한 AI 기반 인사이트를 통해 환경에 유해한 화학 첨가제 및 자원 사용을 줄이면서도 생산량과 효율성을 유지할 수 있어, 보다 지속가능한 공정 운영이 가능해진다.

3. 작업자 안전 및 건강 개선

공정 최적화를 통해 유해 화학 물질 및 미세 입자에 대한 작업자의 노출을 줄여 보다 안전하고 건강한 작업 환경을 조성할 수 있다.

설계 최적화

AI 기반 부지 설계 자동화

AI는 설계 프로세스의 일부를 자동화함으로써 부지 설계 계획 수립을 지원하고, 설계자에게 새로운 설계 가능성을 제시하는 동시에 시간과 비용을 절감할 수 있도록 한다.

해결과제와 기회

부지 설계는 비용, 효율성, 안전성을 최적화하기 위해 여러 단계를 반복적으로 수행하는 복잡한 과정이다. 또한 다양한 이해관계자와 외부 전문가가 참여하는 만큼, 시간과 비용이 많이 소요된다. 특히 원격지 또는 접근이 어려운 환경에서 수행되는 현장 조사, 지형·지질 분석 등은 노동집약적이며 비용 부담이 크다. 또한 단기 및 장기 영향을 예측하기 위해서는 다양한 요인을 종합적으로 고려해야 하는데, 이러한 복잡성은 설계 의사결정의 난이도를 높이고 프로젝트 기간을 지연시키는 요인으로 작용한다.

AI 활용 방식

1. 자동 레이아웃 생성

AI는 부지 제약 조건, 설계 요구사항, 엔지니어가 입력한 데이터를 종합적으로 분석하여, 용도 지역 규제, 운영 목적, 사용자 요구 등을 반영한 다양한 설계 대안을 신속하게 생성할 수 있다.

2. 설계 최적화

AI는 일조 방향, 교통 흐름, 접근성 등 다양한 설계 요소를 분석하여 최적의 인프라 배치를 제안한다. 이를 통해

에너지 효율을 높이고 공간 활용도를 개선하며 사용자 경험을 향상시킬 수 있다.

3. 문서화 및 주석 자동화

AI는 생성된 설계안의 구성 요소를 분석하여 치수, 자재, 사양 등 관련 정보를 자동으로 주석 처리할 수 있다. 이를 통해 설계자의 반복 업무를 줄이고, 고부가가치 설계 작업에 집중할 수 있도록 지원한다.

리스크 관리 및 신뢰 증진



AI 기반 설계 최적화 과정에서 비용 절감이나 시간 효율성 등 특정 목표에 과도하게 집중할 경우, 환경 지속가능성, 지역사회 영향, 장기적 확장성 등 중요한 요소를 간과할 수 있다. 따라서 AI 모델은 다양한 목표 간 균형을 고려하고, 트레이드오프를 반영하여 최적의 설계안을 도출할 수 있도록 구축되어야 한다. 또한 부지 설계에 AI를 활용할 경우, 지식재산권(IP), AI 생성 설계의 소유권, 설계 결함에 대한 책임, 민감하거나 독점적인 데이터의 개인정보보호 등 다양한 법적 이슈가 발생할 수 있다. 이에 따라 명확한 거버넌스 체계와 책임 구조를 수립하는 것이 중요하다.



1. 자동화를 통한 설계 속도 향상

AI를 활용한 부지 설계는 반복적이고 시간이 많이 소요되는 작업을 자동화하여, 전체 설계 프로세스의 수행 속도를 크게 단축할 수 있다.

2. 혁신적 설계 대안 발굴

AI는 다양한 설계안을 신속하게 생성할 수 있어, 보다 폭넓은 설계 선택지를 확보하고 혁신적인 계획 수립을 촉진할 수 있다.

3. 리스크 저감

AI는 기상 조건, 교통 흐름, 비상 대응 경로 등 다양한 요소를 반영하여 잠재적 위험과 안전 이슈를 시뮬레이션 및 분석할 수 있다. 이를 통해 사고 및 재산 피해 가능성을 사전에 최소화할 수 있는 대안 설계를 제시할 수 있다.

직원 안전 강화

AI 기반 개인화 산업안전보건(OHS, occupational health and safety) 교육

AI는 개인 맞춤형 몰입형 학습 경험을 제공하는 OHS 교육 콘텐츠를 개발하여, 교육 대상자가 현실과 유사한 상황을 안전하게 경험할 수 있도록 지원하고 실제 사고 대응 역량을 향상시킬 수 있다.

해결과제와 기회

기존의 OHS 교육은 일부 시나리오에만 제한적으로 적용할 수 있으며, 학습한 지식과 기술을 실제 상황에서 적용해볼 기회가 부족한 경우가 많다. 또한 작업자는 비상 상황에 대비해야 하지만, 실제 환경에서 이를 반복적으로 훈련하는 것은 비용과 안전 측면에서 제약이 존재한다. 이로 인해 실전 대응 역량을 충분히 확보하기 어려운 문제가 발생한다.

AI 활용 방식

1. 가상현실(VR) 기반 몰입형 교육

AI를 VR 기술과 결합하면 실제 운영 환경을 재현한 교육 시나리오를 만들 수 있다. 이를 통해 교육 대상자는 OHS 사고 상황을 가상으로 체험하며 위험 요소를 식별하고 대응 역량을 강화할 수 있으며, 실제 위험 없이 안전한 환경에서 훈련할 수 있다.

2. 맞춤형 교육 콘텐츠 생성

AI는 직무 특성, 현장 조건, 규제 요건 등을 반영하여 교육 콘텐츠를 개인화할 수 있다. 사고 보고서, 안전 지침, 규정 데이터 등을 분석하여 영상, 인터랙티브 모듈, 퀴즈 등 다양한 형태의 맞춤형 학습 자료를 생성함으로써 교육 효과를 높일 수 있다.

리스크 관리 및 신뢰 증진



안전성과 보안

실제 비상 상황은 높은 스트레스와 심리적 부담을 수반할 수 있으므로, 이를 가상 환경에서 재현할 경우 교육 대상자의 심리적 안전이 저해될 수 있다. 따라서 시뮬레이션 설계 단계에서 인간 교육자의 검토를 거쳐 과도하거나 부적절한 시각적 요소를 제거할 필요가 있다.



책임성과 책무성

AI가 생성한 교육 콘텐츠는 오류, 부정확성, 최신성 부족 등의 문제가 발생할 수 있으므로 지속적인 모니터링이 필요하다. 또한 최신 안전 지침, 규제, 모범 사례를 반영하여 정기적으로 콘텐츠를 업데이트해야 한다.



공정성과 비편향성

교육 콘텐츠는 장애를 가진 학습자를 포함한 모든 사용자가 이용할 수 있도록 설계되어야 한다. 이를 위해 영상 자막 제공, 속련도에 따른 난이도 조정, 다양한 형식의 콘텐츠 제공 등 포용성을 고려한 설계가 필요하다.



기대효과

1. 사전 대비를 통한 안전성 강화

몰입형 교육과 실전 대응 훈련을 통해 비상 상황에 대한 준비도를 높이고, OHS 사고 발생을 감소시키는 데 기여한다.

2. 맞춤형 교육 제공

개인별 직무와 환경에 최적화된 교육을 제공함으로써, 학습 효과를 높이고 보다 실질적인 안전 역량을 강화할 수 있다.

3. 규제 대응의 민첩성 확보

법률, 규제, 정책 변화에 따라 교육 콘텐츠를 신속하게 업데이트할 수 있어, 최신 기준을 반영한 교육 운영이 가능하다.

지하 탐사 고도화

AI 기반 탄화수소 저류층 탐사

AI는 탄화수소 저류층의 위치 탐사와 특성 분석 과정에서 성공률을 높이고, 비용을 절감하며, 탐사에 수반되는 리스크를 완화하는 데 활용될 수 있다.

해결과제와 기회

석유·가스 탐사는 높은 불확실성과 리스크를 수반하는 분야로, 지하 구조를 정밀하게 파악하고 저류층을 정확히 탐지하기 위해서는 첨단 기술과 대규모 데이터 분석이 필수적이다. 지하 저류층에서 석유와 가스를 추출하기 위해서는 고도화된 시추 기술이 필요하다. 특히 해양 환경에서는 극한 조건, 심해 작업, 복잡한 물류 등으로 인해 탐사 난이도가 더욱 높아진다. 이로 인해 탐사는 지진파 조사, 데이터 분석, 시추, 테스트 등 여러 단계를 거치는 자본집약적이고 장기적인 프로세스로 운영되며, 효율성과 정확성을 동시에 확보하는 것이 중요한 과제로 부상하고 있다.

AI 활용 방식

1. 지진 데이터 분석

AI는 불완전하거나 품질이 낮은 지진 데이터를 보완하기 위해 데이터 분석과 해석을 고도화할 수 있다. 기존 데이터의 패턴과 특성을 반영한 합성 데이터를 생성하여 데이터 공백을 보완하고, 노이즈 제거 및 해상도 개선을 통해 데이터 품질을 향상시킨다. 또한 복잡한 지질 구조와 패턴을 보다 효과적으로 해석할 수 있도록 지원한다.

2. 저류층 특성 분석

AI는 시추 로그(well log), 코어 샘플, 생산 데이터 등 다양한 정보를 통합 분석하여 탄화수소 저류층의 움직임을 보다 정밀하게 시뮬레이션하는 모델을 구축할 수 있다. 이를 통해 저류층 동역학에 대한 이해도를 높이고, 생산 전략 최적화와 회수율 개선을 지원한다.

리스크 관리 및 신뢰 증진



견고성과 신뢰성

AI의 오탐(false positive)이나 데이터 해석 오류는 생산성이 없는 저류층에 대한 시추로 이어질 수 있으며, 이는 막대한 비용과 시간을 초래할 수 있다. 따라서 AI 기반 인사이트는 인간 전문가의 검증과 함께 활용되어야 한다.

또한 AI 모델은 지질학적 미세 차이나 중요한 변수들을 충분히 반영하지 못할 가능성이 있으며, 데이터의 맥락을 완전히 이해하지 못한 채 결과를 도출할 수 있다. 이러한 맥락 부족은 저류층의 복잡성을 충분히 반영하지 못하는 결과로 이어질 수 있으므로, 지질 전문가의 해석과 결합한 활용이 필수적이다.



기대효과

1. 투자 및 의사결정 고도화

탄화수소 저류층의 특성에 대한 보다 깊고 정밀한 이해를 통해 불확실성을 낮추고, 보다 합리적이고 효과적인 투자 의사결정을 지원할 수 있다.

2. 탐사 역량 강화

데이터 품질 향상을 기반으로 지하 구조 모델링과 이미지 분석, 구조 특성 파악의 정확도가 높아지며, 탄화수소 저류층을 보다 정밀하게 탐지할 수 있는 역량이 강화된다.

3. 전략 최적화

저류층 특성에 대한 초기 이해도가 향상됨에 따라 생산 전략을 보다 빠르게 최적화할 수 있으며, 전체 개발 및 운영 의사결정의 효율성을 높일 수 있다.

하늘에서 보는 스마트 인사이트

AI 기반 드론 데이터 요약 및 분석

AI는 방대한 드론 영상 데이터를 자동으로 요약하고 질의 기반 분석을 수행함으로써, 드론 활용 업무의 생산성과 효율성을 크게 향상시킬 수 있다.

해결과제와 기회

광산업에서는 드론이 지형 매핑, 댐 테일링(tailings dam, 광산 폐기물을 저장하는 인공 댐) 관리, 안전 관리, 발파 분석, 환경 모니터링, 운반 도로 최적화 등 다양한 용도로 활용되고 있다. 또한 광학 가스 이미징(OGI) 기술을 활용해 파이프라인 등 설비에서 발생하는 가스 및 휘발성 유기화합물 누출을 탐지하는 데에도 드론이 효과적으로 사용되고 있다. 이와 같이 드론을 활용하면 광범위한 지역을 대상으로 빈번한 점검이 가능하며, 누출 가스 관리 비용을 절감할 수 있다. 그러나 체적 모니터링 등 일부 고도화된 AI 기술이 적용되고 있음에도 불구하고, 환경 모니터링, 보안 점검, 안전 평가, 사후 분석 등 많은 영역에서는 여전히 드론 영상에 대한 수작업 검토가 필요하다.

AI 활용 방식

1. 스마트 요약 생성

AI는 컴퓨터 비전 기술과 결합하여 수천 시간에 달하는 드론 영상을 자연어 기반 요약으로 자동 생성할 수 있다. 사용자가 지정한 템플릿에 따라 고도, 지형, 조도, 식생 등 다양한 요소에 대한 관찰 결과를 구조화된 형태로 제공할 수 있으며, 자연어 질의를 통해 전체 영상을 직접 검토하지 않고도 필요한 정보를 확인할 수 있다.

2. 드론 영상 질의 기반 분석

OGI를 활용한 누출 탐지의 경우, 즉각적인 수리가 어려운 누출 지점도 지속적인 관리가 필요하다. AI는 자연어 질의를 통해 특정 위치를 효율적으로 탐색하고 모니터링할 수 있도록 지원하여, 영상 분석의 효율성과 정확성을 동시에 향상시킨다.

리스크 관리 및 신뢰 증진



견고성과 신뢰성

AI 모델은 환경 지표 해석, 생태 영향 평가, 지역별 조건 및 규제 반영에 한계를 보일 수 있다. 특히 학습 데이터의 양과 품질은 다양한 환경 상황에 대한 일반화(새로운 데이터에서도 성능을 유지하는 능력) 능력에 직접적인 영향을 미치며, 데이터가 부족하거나 편향될 경우 분석 결과와 요약이 제한적이거나 왜곡될 수 있다. 따라서 다양한 환경 데이터를 반영한 학습과 지속적인 검증이 필요하다.



개인정보보호

드론 영상에는 개인정보, 얼굴 이미지, 기업 기밀 정보 등 민감한 데이터가 포함될 수 있으며, 사유지나 접근 제한 구역이 촬영될 가능성도 있다. 이러한 데이터를 시로 분석 및 요약하는 과정에서 보안이 취약할 경우 개인정보 침해 및 법적·규제 리스크가 발생할 수 있으므로, 데이터 접근 통제와 안전한 처리 체계를 구축하는 것이 중요하다.



기대효과

1. 인간 전문성 보완

스마트 요약과 질의 기반 분석을 통해 인간의 검토 과정에서 발생할 수 있는 누락을 줄이고, 시간과 비용 제약으로 인해 놓칠 수 있는 중요한 관찰 결과를 효과적으로 보완할 수 있다.

2. 인사이트 도출 속도 향상

드론 영상의 수작업 검토를 자동화된 요약으로 대체함으로써 분석에 소요되는 시간과 노력을 크게 절감하고, 보다 신속하게 의사결정에 필요한 인사이트를 확보할 수 있다.

회복탄력적 물류 및 계획

AI 기반 공급망 최적화

AI는 시뮬레이션, 모델링, 데이터 기반 인사이트 도출 역량을 활용하여 공급망 운영을 최적화하고, 보다 효율적이고 유연한 물류 및 계획 체계를 구축할 수 있도록 지원한다.

해결과제와 기회

글로벌 공급망은 다수의 이해관계자와 복잡한 상호 의존 구조로 이루어져 있으며, 이러한 구조적 복잡성은 효율성 저하, 회복탄력성 부족, 비용 증가 등 문제를 야기한다.

이로 인해 공급망 인텔리전스는 공급망 관리의 핵심 요소로 부상하고 있으며, 내부 및 외부 데이터 소스를 신속하게 분석하여 패턴을 파악하고 개선 기회를 도출할 수 있는 역량이 필요하다.

AI 활용 방식

1. 공급망 인텔리전스

AI는 항만 혼잡도, 운송 경로, 다계층 공급업체 구조(tier-n supplier) 등 다양한 데이터를 분석하여 공급망 내 잠재적 리스크와 장애 요인을 파악하고, 운영에 미치는 영향을 예측한다. 이를 바탕으로 리스크 완화 전략과 대응 방안을 제안하여, 공급망 관리자가 선제적으로 대응하고 회복탄력성을 강화할 수 있도록 지원한다.

2. 시나리오 분석 및 최적화

AI는 실제 공급망을 반영한 디지털 트윈 환경에서 다양한 가정(what-if) 시나리오를 시뮬레이션할 수 있다. 수요 변화, 생산 능력, 재고 전략, 공급업체 신뢰도 등의 변수 변화에 따른 영향을 분석함으로써, 보다 정교한 리스크 평가와 선제적 의사결정을 지원한다.

3. 공급망 계획 지원

AI는 자연어 기반 인터페이스를 통해 복잡한 공급망 계획 시스템과의 상호작용을 단순화한다. 계획, 재고 관리, 공급 안정성, 주문 관리, 글로벌 물류 등 다양한 영역에 대한 질문을 직관적으로 수행할 수 있어, 경험이 적은 사용자도 데이터 기반 의사결정을 효과적으로 수행할 수 있다.

4. 공급업체 평가 및 관리

AI는 재무 데이터, 성과 지표, 고객 피드백 등을 분석하여 공급업체의 성과와 리스크 요인을 평가하고 협력 기회를 도출한다. 이를 통해 공급망 담당자는 공급업체 선정, 협상, 관계 관리 전반에서 정보에 기반한 의사결정을 수행할 수 있다.

리스크 관리 및 신뢰 증진



견고성과 신뢰성

공급망 관리는 복잡한 트레이드오프, 전략적 판단, 암묵지를 포함하는 영역으로, AI 모델이 이를 완전히 반영하기에는 아직 역부족이다. 또한 AI 결과는 윤리적 사안이나 장기적 전략 목표를 충분히 반영하지 못할 수 있다. 따라서 AI의 분석 결과는 인간의 판단과 검증을 통해 반드시 보완 및 해석되어야 한다.



공정성과 비편향성

공급업체 평가, 협상, 계약 과정에서 AI를 활용할 경우, 데이터 또는 모델의 편향이 불공정한 추천이나 차별적 의사결정으로 이어질 수 있다. 이에 따라 공정한 계약 조건, 사회적 책임, 윤리적 조달 기준 등을 고려하여 의사결정의 공정성과 투명성을 확보하는 것이 중요하다.



기대효과

1. 공급망 회복탄력성 강화

공급망의 회복탄력성을 강화함으로써 시장 변화에 신속하게 대응할 수 있으며, 실시간 인사이트와 추천을 기반으로 새로운 기회를 민첩하게 포착할 수 있다.

2. 운영 성과 향상

AI는 인간의 개입이 필요한 주요 경고를 우선순위화하고, 단순 노이즈와 실제 장애를 구분함으로써 공급망 운영의 효율성과 대응 정확도를 높일 수 있다.

3. 전반적 효율성 최적화

공급업체 선정부터 주문 이행까지 공급망 전반에 걸쳐 최적 의사결정을 수행함으로써 비용을 절감하고 낭비를 최소화하며, 전체 운영 효율성을 향상시킬 수 있다.

스마트 전력망 구현

AI 기반 전력망 및 에너지 효율 최적화

AI는 전력망의 상태를 보다 정밀하게 파악하고, 에너지 소비 효율을 높일 수 있는 다양한 요인을 분석함으로써 손실을 최소화하고 전반적인 전력망 효율성을 향상시키는 데 활용될 수 있다.

해결과제와 기회

전력망은 상호 연결된 수많은 구성 요소로 이루어진 대규모 복합 시스템으로, 불확실성이 높은 환경에서 운영된다. 전력망 안정성을 유지하기 위해서는 공급과 수요 간 균형을 지속적으로 맞추는 것이 핵심 과제이나, 에너지 수요 변동을 정확히 예측하고 관리하는 데에는 한계가 존재한다. 특히 태양광 등 간헐적 재생에너지는 기상 조건에 따라 발전량이 달라지기 때문에 수급 균형을 맞추기가 더욱 어렵다. 여기에 규제 체계, 정책, 시장 구조 또한 기술적 최적화의 범위를 제약하는 요소로 작용한다.

AI 활용 방식

1. 소비자 행동 유도

에너지 기업은 생성형 AI 기반 대화형 챗봇을 활용하여, 소비자의 에너지 사용 패턴에 맞춘 맞춤형 절감 전략을 제안할 수 있다. AI는 과거 사용 데이터와 고객 선호를 분석하여 개인화된 행동 변화를 유도하며, 피크 부하 감소가 필요한 경우 구체적인 행동 가이드를 실시간으로 제공할 수 있다. 또한 챗봇은 소비자가 자신의 에너지 사용 패턴을 이해하고 최적화할 수 있도록 돕는 교육 도구로 활용될 수 있다.

2. 문서 및 지도 디지털화

AI는 문서, 인프라 지도, 에너지 사용 기록 등을 디지털화하고, 이미지 복원 및 변환(노이즈 제거, 밝기 조정, 대비 향상 등)을 통해 데이터 품질을 개선할 수 있다. 이를 통해 검색 가능한 데이터 자산을 구축하고, 향후 AI 기반 분류 및 예측 모델 학습에 활용할 수 있다.

3. 전력망 설계 및 확장 최적화

AI는 인구 밀도, 기존 인프라, 에너지 수요 예측 등 다양한 요소를 반영하여 최적의 전력망 구성 및 확장 계획을 수립할 수 있다. 이를 통해 송전 손실을 최소화하고 전체 전력망 효율성을 극대화할 수 있다.

4. 에너지 거래 및 시장 분석

AI 모델은 규제 변화나 신기술 도입 등 다양한 시나리오 하에서 전력 시장의 동향을 시뮬레이션할 수 있다. 이를 통해 에너지 기업은 거래 전략을 최적화하고 보다 정교한 투자 의사결정을 수행할 수 있다.

리스크 관리 및 신뢰 증진



개인정보보호

AI를 활용한 고객 행동 분석 및 챗봇 상호작용 과정에서 민감한 고객 데이터가 처리된다. 이 과정에서 데이터 유출, 무단 접근, 대화 기록 노출 등의 위험이 발생할 수 있으며, 이를 방지하기 위해 강력한 보안 체계 구축, 개인정보보호 정책 준수, 관련 규제에 대한 철저한 대응이 필요하다.



안전성과 보안

AI 모델은 적대적 공격에 취약할 수 있으며, 악의적인 입력 조작을 통해 에너지 거래 의사결정에 영향을 미치거나 전력망 운영을 교란할 수 있다. 이러한 리스크를 최소화하기 위해서는 강력한 보안 조치와 함께 정기적인 테스트 및 검증 체계를 운영해야 한다.



기대효과

1. 에너지 공급원 다변화 지원

AI는 변동성이 큰 재생에너지의 통합과 전력망의 안정성과 신뢰성 유지에 도움이 된다.

2. 수요 대응 역량 강화

전력망의 현재 상태에 대한 가시성을 높임으로써, 수요 변동에 보다 신속하고 정교하게 대응할 수 있다.

3. 지속적 최적화

데이터와 문서가 지속적으로 디지털화 및 분석됨에 따라, 에너지 효율 개선과 수요 관리 측면에서 지속적인 최적화가 가능해진다.

03 FSI

금융 부문의 AI 기회와 해결과제

1. AI 기반 리스크 관리 및 규제 준수
2. 초개인화 금융 자문 및 자산관리
3. 알고리즘 트레이딩 및 시장 시뮬레이션을 위한 AI 에이전트
4. 신용 심사 자동화
5. 장중 유동성 최적화
6. 속도와 신뢰를 기반으로 한 전환
7. 즉시 이용 가능한 비즈니스 인텔리전스
8. 데이터 결손 문제 해결
9. 고객 이해 고도화
10. 고객 지원 고도화
11. 개인 맞춤형 마케팅 고도화
12. 보험 청구 처리 정확성 개선
13. 가상 은행 경험 구현
14. 핵심 위협 대응에 주력한 사이버 보안 강화

인공지능(AI) 역량이 고도화되고 규제 환경이 정비되면서, 금융 서비스 산업에서 AI는 실험적 기술 단계를 넘어 필수적인 핵심 인프라로 자리잡고 있다. 이는 지능적이고 신속하며 책임 있는 금융 서비스를 구현하는 기반이 되고 있다.

신뢰, 정밀성, 속도가 중요한 환경에서 AI는 금융기관이 리스크를 조기에 탐지하고, 고객에게 더욱 효과적인 서비스를 제공하며, 민첩하게 경쟁할 수 있도록 지원한다. 실시간 사기 탐지, 초개인화 마케팅, 예측 기반 트레이딩, 자동화된 보험 청구 처리 등 다양한 영역에서 AI는 은행, 자본시장, 보험 전반에 걸쳐 가치 창출 방식과 시장 및 운영 복잡성 관리 방식을 근본적으로 변화시키고 있다.

또한 AI는 지식 노동 전반에 혁신적 영향을 미치고 있으며, 복잡한 데이터 패턴에 대한 보다 빠르고 심층적인 분석을 통해 인간의 의사결정을 지원하고 업무 효율성과 생산성을 높이고 있다. 이와 함께 사이버 위협 탐지 및 대응, 소프트웨어 개발 및 디버깅, AI 모델 학습을 위한 합성 데이터 생성 등 보이지 않는 영역에서도 중요한 역할을 수행하고 있다.

특히 에이전틱 AI 시스템은 알고리즘 트레이딩과 같은 고도화된 작업을 자동화하면서도, 인간이 감독 역할을 유지할 수 있도록 지원하는 수준으로 발전하고 있다.

이처럼 AI의 강력한 역량은 금융기관이 레거시 시스템 현대화, 비용 절감, 변화하는 고객 기대 대응이라는 과제를 해결하는 데 중요한 수단이 된다. 그러나 동시에 공정성, 투명성, 책임성에 대한 요구와 규제의 수준도 함께 높아지고 있다. 따라서 AI의 잠재력을 최대한 활용하기 위해서는 단순히 모델 성능 향상에 그치지 않고, 거버넌스 체계, 데이터 품질, 조직 역량 등 기반 요소에 대한 체계적인 투자와 준비가 병행되어야 한다.



AI 기반 리스크 관리 및 규제 준수

AI 에이전트를 활용한 24/7 리스크·컴플라이언스 모니터링

에이전틱 AI 시스템은 금융기관 운영 전반의 리스크를 지속적으로 모니터링하는 상시 가동형 조직처럼 작동하며, 다양한 전문 에이전트를 통해 리스크 관리 및 규제 준수를 지원한다.

해결과제와 기회

금융기관은 사기 거래부터 규제 위반에 이르기까지 다양한 리스크를 지속적으로 모니터링해야 한다. 수백만 명의 고객과 규제 환경에 대응해야 하기 때문에, 리스크 관리 업무는 비용 부담이 크고 노동집약적이며 오류 발생 가능성도 있다. 리스크를 적시에 포착하지 못할 경우 막대한 벌금, 평판 훼손, 시스템 취약성으로 이어질 수 있다. 그러나 인간 중심의 기존 운영 방식은 거래, 커뮤니케이션, 규제 변화 등 방대한 데이터와 업무량을 실시간으로 처리하는 데 한계가 있다.

또한 기존 모니터링 방식은 사일로화되어 있고 사후 대응 중심으로 운영되는 경우가 많아, 문제가 발생한 이후에야 이를 인지하는 한계가 있다. 다중 에이전트 기반 AI는 이러한 한계를 극복할 수 있는 대안으로, 리스크를 선제적으로 탐지하고 새로운 규제를 해석하며 다양한 시나리오 하에서 조직의 대응 역량을 점검하는 통합적이고 능동적인 접근 방식을 제공한다.

AI 활용 방식

1. 리스크 탐지 및 모니터링

신용카드 사기, 자금세탁방지(AML), 사이버 보안 등 다양한 리스크 영역에 특화된 AI 에이전트는 리스크를 자동으로 탐지하고 지속적으로 모니터링할 수 있다. 또한 에이전트 간 협업을 통해 리스크 정보를 공유함으로써 보다 정교한 대응이 가능하다. 예를 들어, 사이버 보안 에이전트가 계정 침해를 감지하면 거래 모니터링 에이전트에 이를 전달하여 해당 계정에 대한 감시 수준을 강화할 수 있다.

2. 규제 변화 모니터링

전문 에이전트는 자연어 처리 기술을 활용하여 새로운 규제와 지침을 해석하고, 이를 기업의 기존 통제 체계와 비교하여

컴플라이언스 격차를 파악한다. 또한 보고서 작성이나 통제 개선 방안 제안 등을 자동으로 수행하여 인간 담당자의 실행을 지원한다.

3. 스트레스 테스트 및 시나리오 분석

스트레스 테스트 에이전트는 금리 급등, 신용 경색 등 다양한 금융 시나리오를 시뮬레이션하며, 대출, 트레이딩, 예금 등 각 부문을 대표하는 에이전트와 협력하여 금융기관의 전반적인 안정성과 리스크 대응 역량을 평가한다.

리스크 관리 및 신뢰 증진



견고성과 신뢰성

금융기관은 규제 준수 실패 시 막대한 벌금과 평판 훼손에 직면할 수 있다. 따라서 다중 에이전트 시스템은 과거 사기 사례, 감사 이력, 합성 기반 스트레스 시나리오 등을 활용하여 충분히 검증되어야 하며, 출력 결과의 신뢰성과 포괄성을 확보해야 한다.



안전성과 보안

AI 에이전트를 위해 데이터를 통합하려면 다양한 시스템을 연계해야 하는데, 그 과정에서 보안 리스크가 발생할 수 있다. 특히 리스크 관리 데이터는 매우 민감하므로, 무단 접근이나 고객 정보 유출을 방지하기 위한 강력한 보안 체계를 구축해야 한다.



투명성과 설명 가능성

리스크 관리는 인간이 최종 책임을 지는 영역이므로, '블랙박스' 에이전트에 대한 신뢰 확보가 중요하다. 블랙박스 에이전트는 특정 거래가 왜 탐지되었는지, 어떤 규칙이나 과거 사례를 기반으로 판단했는지에 대한 명확한 감사 추적(audit trail)을 제공해야 하며, 이를 통해 담당자와 규제 기관이 결과를 검증하고 신뢰할 수 있어야 한다.



공정성과 비편향성

데이터 또는 모델이 편향되어 있으면 리스크 평가가 부정확하거나 불공정하게 이뤄질 수 있으며, 이는 고객 신뢰 저하, 브랜드 훼손, 규제 리스크로 이어질 수 있다. 따라서 공정성을 확보하기 위한 지속적인 모니터링과 개선이 필요하다.



기대효과

1. 규제 준수 신뢰성 향상 및 비용 절감

선제적이고 포괄적인 모니터링을 통해 리스크 누락 가능성을 줄이고, 대규모 벌금 발생을 예방할 수 있다. 동시에 기존 컴플라이언스 업무에 소요되는 높은 인건비를 절감할 수 있다.

2. 리스크 노출 감소 및 탐지 속도 향상

상시 가동되는 에이전트 시스템은 거래 데이터, 이메일, 뉴스 등 다양한 정보를 신속하게 분석하여 리스크를 조기에 파악함으로써, 전반적인 리스크 노출을 줄일 수 있다.

3. 감사 및 규제 대응 역량 강화

컴플라이언스 특화 AI 에이전트는 감사 업무를 획기적으로 가속화하여, 기존에 수 주가 소요되던 작업을 수시간 내 수행할 수 있도록 지원한다. 이를 통해 규제 대응 효율성과 신뢰도를 동시에 향상시킬 수 있다.

초개인화 금융 자문 및 자산관리

AI 에이전트를 활용한 맞춤형 재무 설계

에이전틱 AI 시스템은 개인의 재무 상황을 종합적으로 분석하고, 변화하는 니즈와 시장 환경에 맞춰 전략을 조정함으로써 고도화된 자산관리 서비스를 제공하는 자동화된 금융 자문 역할을 수행할 수 있다.

해결과제와 기회

전통적으로 금융 자문은 고객을 연령, 소득, 위험 성향 등으로 구분하여 표준화된 조언을 제공하는 방식에 의존해 왔다. 이러한 접근 방식은 개인별 재무 상황의 세부적인 차이를 충분히 반영하지 못하고, 맞춤형 서비스 제공에 한계가 있다. 또한 자산관리 서비스는 비용과 인력 의존도가 높기 때문에, 고품질 맞춤형 자문은 주로 고액 자산가에게만 제공되는 경우가 많았다.

한편 고객 기대는 점차 초개인화와 비용 효율성을 동시에 요구하는 방향으로 변화하고 있다. 이에 따라 금융기관은 규제 준수와 수탁자 책임을 유지하면서도, 보다 개인화된 서비스를 낮은 비용으로 제공할 수 있는 새로운 접근 방식을 마련해야 한다.

AI 활용 방식

1. 시장 모니터링

마켓 스카우트 에이전트(market scout agent, 시장 기회를 탐색하는 AI 에이전트)는 금리 변화, 주가, 거시경제 지표 등 실시간 시장 데이터를 지속적으로 추적하여 투자 기회와 리스크를 파악한다.

2. 개인 재무 분석

고객 프로필 분석 에이전트는 계좌, 카드 소비, 대출 등 금융 데이터와 위험 선호, 저축 성향과 같은 행동 패턴을 통합 분석하여, 각 고객에 대한 정교하고 동적인 재무 프로필을 구축한다.

3. 재무 계획 및 전략 수립

플래닝 에이전트는 시장 데이터와 고객 정보를 결합하여 맞춤형 재무 전략을 제안한다. 예를 들어, 시장 변화나 주택 구매, 은퇴와 같은 주요 생애 이벤트에 대응하여 투자 포트폴리오를 재조정하는 전략을 도출할 수 있다.

4. 컴플라이언스 통합

컴플라이언스 에이전트는 제안된 전략이 수탁자 책임 기준과 규제 요건을 충족하는지 검증함으로써, AI 기반 자문 결과의 신뢰성과 안전성을 확보한다.

5. 지속적 고도화 및 적응형 관리

다중 에이전트 기반 AI는 정적인 로보어드바이저(rob-advisor)와 달리, 환경 변화에 따라 지속적으로 전략을 조정하는 적응형 자문을 제공한다. 실시간으로 포트폴리오 리스크를 파악하고 이상 징후를 탐지하며, 임계값 기반 리밸런싱, 팩터 투자(factor investing 주식 수익률에 영향을 주는 특정 요인, 팩터에 기반해 투자하는 전략), 세금 손실 수확(tax loss harvesting, 투자 손실을 활용해 세금을 줄이는 전략) 등 다양한 투자 활동을 자동화할 수 있다.

리스크 관리 및 신뢰 증진



견고성과 신뢰성

오류 발생 시 고객 자산에 중대한 손실이 발생할 수 있으므로, 에이전트는 과거 금융 데이터 기반 검증과 다양한 시장 상황 및 생애 이벤트 시나리오 테스트를 통해 충분히 검증되어야 한다. 이를 통해 안정적이고 일관된 자문 결과를 제공할 수 있는 신뢰성을 확보해야 한다.



투명성과 설명 가능성

포트폴리오 리밸런싱이나 투자 추천과 같은 AI 기반 의사결정에는 명확한 근거와 감사 추적이 함께 제공되어야 한다. 이를 통해 책임성을 강화하고, 규제 기관 및 내부 통제 관점에서 결과를 검증할 수 있다.



공정성과 비편향성

자문 모델은 특정 금융 상품, 자산군, 또는 특정 공급자 중심의 추천으로 편향되지 않도록 지속적으로 모니터링되어야 한다. 또한 고객 세그먼트 전반에 걸쳐 공정하고 일관된 자문이 제공되도록 관리해야 한다.



개인정보보호

AI 에이전트는 매우 민감한 금융 데이터를 처리하므로, 데이터 익명화, 접근 권한 통제 등 강력한 보호 조치를 적용해야 한다. 이를 통해 고객 정보를 안전하게 보호할 수 있다.



기대효과

1. 대규모 개인화 구현

다중 에이전트 기반 AI를 활용하면 고품질 자산관리 서비스를 중산층 고객까지 확장할 수 있어, 기존 고액 자산가 중심의 서비스 구조를 넘어 보다 폭넓은 고객층에게 맞춤형 자문을 제공할 수 있다.

2. 성과 및 고객 만족도 향상

AI는 개인의 생애 단계, 목표, 선호를 반영한 초개인화 투자 전략을 제공함으로써 고객 만족도와 재무 성과를 동시에 개선해, 고객 유지율과 전환율을 향상할 수 있다.

3. 전략적 차별화

AI 기반 자산관리는 표준화된 금융 서비스 시장에서 차별화된 경쟁 우위를 제공한다. 고도화된 맞춤형 서비스와 비용 효율성을 동시에 구현함으로써, 프리미엄 고객 경험을 보다 폭넓게 제공할 수 있다.

4. 확장성과 운영 효율성 강화

포트폴리오 관리 업무의 자동화를 통해 더 많은 고객을 낮은 비용으로 지원할 수 있으며, 인간 자문가는 보다 복잡하고 전략적인 의사결정에 집중할 수 있다.

알고리즘 트레이딩 및 시장 시뮬레이션을 위한 AI 에이전트

다중 에이전트 협업 기반 트레이딩 전략 고도화

에이전트 AI 시스템은 다양한 전문 에이전트를 활용하여 시장을 시뮬레이션하고 복수의 트레이딩 전략을 실행함으로써 보다 정교하고 신속한 거래와 시장 동향에 대한 심층 인사이트 도출을 지원한다.

해결과제와 기회

금융기관은 오랫동안 알고리즘 트레이딩과 AI를 활용하여 경쟁 우위를 확보해 왔다. 최근에는 다중 에이전트 기반 AI가 이러한 경쟁 구도를 한 단계 더 진화시키고 있다.

전통적인 알고리즘 트레이딩은 금융시장에 큰 변화를 가져왔지만, 현재는 다중 에이전트 시스템이 실제 운영 환경에서 활용되며 시장 변화에 대한 적응력 측면에서 단일 전략보다 우수한 성과를 보이고 있다. 실제로 다양한 알고리즘 전략이 동시에 운영되며, 성과에 따라 자본 배분을 두고 경쟁하는 구조가 일반화되고 있다.

최근에는 보다 명확한 에이전트 프레임워크와 에이전트 간 통신을 기반으로, 서로 독립적으로 작동하면서도 정보를 공유하는 구조가 확산되고 있다. 이러한 협업을 통해 거래 및 시뮬레이션 에이전트는 최적의 결과를 도출할 수 있다.

향후에는 다중 에이전트 강화학습(multi-agent reinforcement learning)을 활용한 전략 개발이 더욱 확대될 것으로 예상된다. 또한 거래소 측에서도 에이전트 기반 AI를 활용해 시장 안정성을 모니터링하거나 규제 변화의 영향을 시뮬레이션하는 사례가 증가할 수 있다. 이러한 기술을 도입하지 않을 경우, 금융기관은 고도로 경쟁적인 시장에서 뒤처질 위험이 있으며, 규제 기관 또한 시장 불안정성에 대한 조기 경고 신호를 놓칠 수 있다. 다만 경쟁 우위를 유지하기 위해 혁신적 핵심 전략은 외부에 공개하지 않는 경우가 많을 것으로 보인다.

AI 활용 방식

1. 시장 시뮬레이션

개인 투자자, 기관 투자자, 마켓 메이커(market maker, 시장 조성자 또는 유동성 공급자) 등 다양한 투자자 유형을 대표하는 AI 에이전트로 인공 마켓 시뮬레이션을 구성하면, 시장 내 상호작용과 패턴을 관찰할 수 있다. 이를 통해 실제 시장에 적용하기 전에 다양한 전략과 시나리오를 검증하고, 잠재적 시장 변화를 사전에 분석할 수 있다.

2. 특화 트레이딩 에이전트

금융기관은 단기 차익거래, 중기 추세 추종, 옵션 헤지 등 다양한 전략을 수행하는 에이전트를 동시에 운영할 수 있다. 이들 에이전트는 신호를 공유하여 전략 간 충돌을 최소화하고, 포트폴리오의 안정성과 회복탄력성을 향상시킨다.

3. 협업 기반 실행 구조

에이전트는 코디네이터 에이전트 또는 인간 리스크 관리자 감독 하에 반자율적으로 운영되며, 포트폴리오 적합성을 유지하고 과도한 리스크 노출을 방지한다. 일부 경우에는 에이전트 간 협상이나 전략적 상호작용을 통해 경쟁 우위를 확보할 수도 있다.

4. 강화학습 및 에이전트 간 커뮤니케이션

고도화된 시스템은 다중 에이전트 강화학습을 활용하여 시뮬레이션 환경에서 반복적으로 학습한다. 또한 대규모 언어모델(LLM)을 활용해 에이전트 간 의사소통과 추론 설명을 가능하게 함으로써, 시뮬레이션 결과의 해석 가능성과 활용도를 높일 수 있다.

리스크 관리 및 신뢰 증진



견고성과 신뢰성

에이전트 간 상호작용은 예측하기 어려운 시장 변동성을 유발할 수 있으므로, 시스템은 플래시 크래시(flash crash, 초단기 급락 및 급반등 시장 이상 현상)와 같은 극단적 상황을 포함한 다양한 시나리오에서 충분한 스트레스 테스트를 거쳐야 한다. 이를 통해 스트레스가 높은 상황에서도 에이전트가 안정적으로 작동하도록 보장해야 한다.



공정성과 비편향성

에이전트가 특정 거래 상대방에 유리한 방향으로 작동하거나 시장 조작 행위로 이어지지 않도록 지속적인 모니터링이 필요하다. 또한 시뮬레이션은 다양한 투자자 유형을 반영하여 편향된 결과가 도출되지 않도록 설계되어야 한다.



개인정보 및 데이터 보호

트레이딩 데이터와 전략은 매우 민감하고 높은 상업적 가치를 가지므로, 지식재산(IP)을 보호하고 전략 유출을 방지하기 위한 엄격한 데이터 보안 및 접근 통제 체계를 구축해야 한다.



안전성과 보안

금융 시장은 본질적으로 경쟁적이고 적대적인 환경이므로, 다른 기관의 AI에 의해 시스템이 조작되거나 기만당하는 것을 방지하기 위한 보호 장치가 필요하다. 이를 위해 강력한 사이버 보안과 시스템 복원력을 확보하는 것이 필수적이다.



기대효과

1. 분산된 트레이딩 성과 향상

다중 에이전트 시스템은 다양한 전략을 결합한 'AI 투자위원회'와 같은 역할을 수행하여, 시장 환경 변화에 따른 수익률 변동성을 완화하고 전반적인 성과를 개선할 수 있다.

2. 대응 속도 극대화

에이전트는 밀리초 단위로 작동하며, 시장 변동성에 대응해 포지션을 신속하게 조정하고 리스크를 관리할 수 있다. 이러한 속도 향상은 거래량 확대, 실시간 분석 검증, 수익성 제고에 기여할 수 있다.

3. 시스템적 인사이트 확보

에이전트 기반 시뮬레이션은 금융기관과 규제 기관이 시스템 리스크와 기회를 보다 정교하게 파악할 수 있도록 지원하며, 시장 충격과 같은 이벤트에 대한 사전 대응 역량을 강화한다.

신용 심사 자동화

다중 에이전트 기반 데이터 중심 신용 평가 고도화

에이전트 AI 시스템은 신청자 데이터를 분석하고, 시장 상황을 반영하며, 리스크를 평가하고, 규제 준수를 동시에 관리하는 전문 에이전트를 통해 신용 심사 프로세스를 혁신할 수 있다. 이를 통해 보다 정교하고 개인화된 대출 의사결정이 가능해진다.

해결과제와 기회

전통적 신용 심사는 연령, 소득, 신용 이력 등 제한된 기준에 기반한 일반화된 분류와 정적인 리스크 모델에 의존해 왔다. 이러한 방식은 속도가 느리고 유연성이 부족하며, 신용 이력이 부족하거나 비정형 소득을 가진 고객을 배제하는 경향이 있다. 또한 금융기관은 시장 변화나 개인의 상황 변화를 실시간으로 반영하지 못하는 기존 업무 프로세스로 인해 운영 효율성과 정확성을 개선하는데 한계를 겪고 있다.

이에 따라 다양한 데이터와 실시간 정보를 반영하여 폭넓은 고객군에 대해 정확하고 신속한 의사결정을 제공할 수 있는 보다 유연한 신용 심사 체계가 필요하다.

AI 활용 방식

1. 다원 데이터 통합

데이터 수집 에이전트는 은행 거래 내역, 세무 자료, 전자 상거래 활동, 위치 정보 등 정형, 비정형 데이터를 통합하여 대출자의 재무 상태와 행동 특성을 종합적으로 반영한 프로파일을 구축한다.

2. 동적 신용 평가 및 시뮬레이션

평가 에이전트는 적응형 신용 평가 모델을 적용, 상환 가능성에 대한 다양한 시나리오를 시뮬레이션하여 승인, 거절, 추가 심사 여부를 판단한다. 이를 통해 대출자의 리스크 수용 능력과 상황을 반영한 보다 정교한 의사결정이 가능해진다.

3. 규제 적합성 확보

컴플라이언스 중심 에이전트는 모든 심사 결과가 적합성 기준, 수탁자 책임, 추적 가능성 요건을 충족하는지 검증한다. 이를 통해 감사 대응 역량을 강화하고 의사결정 과정의 투명성을 확보할 수 있다.

4. 업무 프로세스 통합 및 자동화

데이터 수집, 신용 평가, 보고 등 각 단계별 역할을 수행하는 에이전트가 유기적으로 협력하여 신용 심사 전 과정을 자동화한다. 또한 새로운 데이터나 시장 변화가 발생할 경우, 심사 기준을 지속적으로 수정하여 보다 정교한 의사결정을 지원한다.

리스크 관리 및 신뢰 증진



견고성과 신뢰성

신용 심사 결과는 개인의 삶에 중대한 영향을 미칠 수 있으므로, 에이전트는 과거 성과 데이터와 다양한 경제 상황을 반영하여 지속적으로 검증되어야 한다. 또한 정기적인 스트레스 테스트를 통해 다양한 경기 사이클에서도 안정적으로 작동하는지 점검하여, 심사 결과의 일관성과 신뢰성을 확보해야 한다.



투명성과 설명 가능성

규제 기관과 대출자는 신용 심사 결과에 대한 명확한 설명을 요구한다. 이에 따라 에이전트는 어떤 소득 정보나 리스크 패턴이 평가에 영향을 미쳤는지 등 판단 근거를 기록하고, 감사 대응이 가능한 수준의 설명을 제공해야 한다. 이를 통해 모델의 의사결정 과정에 대한 신뢰와 설명 가능성을 강화할 수 있다.



기대효과

1. 신속하고 정교한 승인 체계 구축

다양한 데이터 소스와 전문화된 에이전트, 적응형 모델을 활용함으로써 수작업 부담을 증가시키지 않으면서도 보다 빠르고 정확한 신용 심사가 가능해진다.

2. 금융 포용성 확대

비정형 데이터와 새로운 신호를 반영하고 편향을 지속적으로 점검함으로써, 기존 금융 시스템에서 소외되었던 고객층에도 책임 있는 방식으로 신용을 제공할 수 있다.

3. 운영 확장성과 품질 향상

다중 에이전트 시스템을 통해 대규모 신용 처리 업무를 효율적으로 수행하면서도 일관된 품질과 규제 준수를 유지할 수 있으며, 고객 만족도 또한 개선할 수 있다.

장중 유동성 최적화

실시간 불일치 해소를 통한 유동성 효율화

에이전틱 AI 시스템은 거래 불일치와 시간 차이를 실시간으로 자동 조정하여, 은행이 묶여 있는 자금을 보다 빠르게 활용할 수 있도록 지원하고 장중 유동성 버퍼를 최소화하는 데 도움이 된다.

해결과제와 기회

결제 시스템, 증권 예약기관, 내부 원장 시스템 등 다양한 영역에서 발생하는 거래 불일치와 시간 차이는 예외 처리가 완료될 때까지 자금을 묶어두는 요인으로 작용한다. 또한 익일 결제를 요구하는 'T+1'(trade date plus one) 등 미국 시장의 결제 주기 단축과 같은 변화는 거래 이후 처리 시간을 크게 줄이며, 지연이나 자금 조달 실패에 따른 비용을 증대시킨다.

동시에 감독 당국은 장중 유동성 흐름과 포지션에 대한 보다 정교한 모니터링을 요구하고 있으며, 실시간 결제 확대에 따라 거래 규모와 처리 시점의 복잡성도 증가하고 있다. 이러한 환경 변화로 당일 정산과 선제적 유동성 관리가 중요해지고 있으며, 이는 선택이 아닌 필수 과제로 부상하고 있다.

AI 활용 방식

1. 이벤트 단위 자동 매칭

다수의 AI 에이전트는 결제 확인 내역, 노스트로 계좌 (Nostro account, 자국 은행이 외국 은행에 개설한 외화 예금 계좌) 명세서, 원장 기록, 정산 메시지 등 다양한 데이터를 실시간으로 매칭하여 거래 불일치를 즉시 해소한다. 이 과정에서 필요한 경우 추가 확인을 요청하거나 증빙을 첨부하고, 실제 예외 상황에 대해서만 상위 단계로 이관함으로써 자금 회수를 앞당길 수 있다.

2. 장중 예측 및 유동성 배분

예측 에이전트는 국경 간 결제 추적 정보, 실시간 총액 결제(RTGS, real-time gross settlement) 대기 거래 등 다양한 실시간 데이터를 통합하여 자금 유출입 패턴을

예측한다. 재무 관리 에이전트는 이를 기반으로 자금 이동, 장중 신용 활용, 담보 이동, CLS 결제 투입(CLS pay-in, 외환거래를 결제하기 위해 continuous linked settlement 시스템에 자금을 사전에 입금하는 절차) 등 최적의 대응 방안을 제안하여 최소한의 유동성 버퍼로도 결제 의무를 충족할 수 있도록 지원한다.

3. 결제 주기 단축 및 실시간 결제 대응

예외 처리 에이전트는 단축된 결제 주기 환경에서 거래 불일치 해소와 자금 조달 의사결정을 가속화한다. 표준화된 데이터 체계인 ISO 20022를 활용하고 결제 흐름 전반에 대한 가시성을 확보함으로써, 수작업 확인 절차를 줄이고 당일 자금 부족 리스크를 최소화할 수 있다.

리스크 관리 및 신뢰 증진



견고성과 신뢰성

정산 오류는 결제 실패와 유동성 패널티로 이어질 수 있으므로, 에이전트는 과거 불일치 사례, 시뮬레이션된 대기열, 월말·지수 리밸런싱과 같은 스트레스 상황을 기반으로 충분히 검증되어야 한다. 또한 불확실한 사례에 대해서는 규칙 기반 매칭 방식으로 전환하거나 인간 검토로 이관할 수 있는 보완 체계를 갖추어야 한다.



투명성과 설명 가능성

에이전트는 재무, 운영, 감사 조직이 모든 불일치 해소 과정을 이해할 수 있도록, 원본 데이터와 비교 항목, 결과의 신뢰 수준 등 세부적 감사 추적 정보를 제공해야 한다. 또한 자금 배분 및 결제 승인에 대한 판단 근거를 자연어로 설명할 수 있어야 한다.



공정성과 비편향성

장중 자금 배분 의사결정은 사업 부문과 고객에 서로 다른 영향을 미칠 수 있으므로, 일관된 우선순위 정책을 적용해야 한다. 예를 들어 고객 서비스 수준 협약(SLA, service level agreement)이나 규제 마감 시점을 기준으로 판단 기준을 설정하고, 특정 거래 구간이나 소규모 거래 상대방이 지속적으로 불리해지지 않도록 모니터링이 필요하다.



안전성과 보안

결제 지시 데이터는 가치와 민감도가 높으므로, 강력한 사이버 보안 통제를 갖추어야 한다. 분리된 실행 환경, 서명 기반 메시지 처리, 이상 탐지 기능 등을 통해 위조된 확인 정보나 악의적인 재전송 공격을 방지하고, 시스템의 복원력 또한 확보해야 한다.



기대효과

1. 유동성 효율성 개선 및 버퍼 축소

거래 불일치의 신속한 해소와 선제적 자금 배분을 통해 장중 유동성 버퍼와 일중 초과 인출 의존도를 줄일 수 있다. 이는 자금 운용 효율성을 높이고 보유 비용을 절감하는 데 기여한다.

2. 결제 실패 및 비용 감소

실시간 매칭과 실시간 총액 결제 기반 스케줄링을 통해 지연 결제와 결제 실패에 따른 비용을 줄이고, 거래 상대방 신뢰도와 서비스 수준 협약 이행 수준을 향상시킬 수 있다.

3. 감사 대응 역량 강화

증빙 및 추적 체계를 자동화하면 장중 유동성 모니터링 및 보고에 대한 감독 요구를 충족하는 데 도움이 되며, 수작업 부담을 줄이면서도 내부 통제 수준을 강화할 수 있다.

속도와 신뢰를 기반으로 한 전환

코드 어시스턴트를 활용한 디지털 전환 가속화

AI 코드 어시스턴트를 활용하면 디지털 전환과 시스템 현대화를 보다 빠르고 효율적으로 추진할 수 있다.

해결과제와 기회

대다수 금융기관은 클라우드 전환과 데이터 현대화를 추진하고 있으며, 이는 다양한 유형의 AI 도입을 위한 핵심 기반으로 작용한다. 이 과정에서 레거시 시스템을 단계적으로 정리하고 데이터를 클라우드로 이전함으로써, 인력은 보다 고부가가치 업무에 집중할 수 있고 온프레미스(on-premise) 인프라 비용도 절감할 수 있다. 그러나 이러한 전환은 장기간 소요되고 높은 비용이 발생하는 대규모 프로젝트이며, 추진 과정에서 실패나 오류가 발생할 리스크도 있다. 따라서 보다 효율적이고 안정적인 전환을 지원할 수 있는 기술적 접근이 필요하다.

AI 활용 방식

1. 인적 역량 강화

AI는 클라우드 및 데이터 전환 과정에서 핵심 구성 요소로 활용되어, 애플리케이션 개발, 데이터 엔지니어링, 머신러닝, 프론트엔드 개발 등 다양한 영역에서 개발자의 생산성과 역량을 강화할 수 있다.

2. 코드 개발 지원

디지털 및 클라우드 역량을 확대하는 과정에서 개발 조직은 코드 작성, 디버깅, 문서화, 아이디어의 코드화 등 다양한 작업에서 AI를 활용하여 개발 속도를 높이고 복잡성을 줄일 수 있다. 이를 통해 AI는 개발 생산성을 증대시키는 핵심 도구로 작용한다.

3. 소프트웨어 개발 주기 단축

디지털 전환의 성공은 새로운 소프트웨어를 얼마나 빠르게 배포할 수 있는지에 크게 좌우된다. AI는 API, ETL(extract-transform-load, 데이터를 추출·가공·적재하는 처리 프로세스), 데이터 파이프라인, 프론트엔드 코드 등을 신속하게 생성함으로써 개발 주기를 단축해 안정적으로 배포 가능한 상태에 보다 빠르게 도달하는 데 도움이 된다.

리스크 관리 및 신뢰 증진



견고성과 신뢰성

프로그래밍 업무를 일부 자동화하려면 시스템 가용성과 정확성이 높아야 한다. 시스템 안정성이 충분하지 않을 경우, 자동화로 인한 효율성보다 오류나 버그 발생에 따른 리스크가 더 클 수 있으므로, 적용 범위와 수준에 대한 신중한 검토가 필요하다.



책임성과 책무성

기초 모델의 학습 데이터는 지식재산권 및 저작권 관련 법적 리스크를 초래할 수 있다. 학습 데이터에 저작권 보호 대상이 포함되어 있을 경우, 모델을 활용하는 조직은 이에 따른 법적 책임 가능성을 사전에 검토해야 한다. 또한 AI를 활용해 개발 속도를 높더라도, 인간 검증 절차 없이 코드가 운영 환경에 반영될 경우 치명적인 오류가 발생할 수 있다. 이에 따라 AI 활용 기준과 책임 범위를 명확히 정의하고, 조직 내 표준과 가이드라인을 체계적으로 수립 및 공유하는 것이 중요하다.



안전성과 보안

AI 시스템을 활용하는 과정에서 기업의 독점적 코드 자산이 외부에 노출될 위험이 있다. 이로 인해 데이터 보안과 접근 통제에 대한 새로운 이슈가 발생하며, 기밀 정보 유출 시 기업에 중대한 영향을 미칠 수 있다. 따라서 엄격한 접근 통제와 보안 체계를 통해 코드 및 데이터 보호를 강화해야 한다.



기대효과

1. 전환 비용 절감

소프트웨어 개발 주기를 단축함으로써 디지털 및 클라우드 전환에 소요되는 전체 비용을 절감할 수 있다.

2. 디지털 전환 진입 장벽 완화

AI 활용을 통해 규모, 역량, 기술 성숙도가 다양한 금융기관이 보다 쉽게 디지털화와 클라우드 전환을 추진할 수 있으며, 기존에는 접근이 어려웠던 영역까지 확장할 수 있다.

즉시 이용 가능한 비즈니스 인텔리전스

전사 데이터 검색 및 접근성 확대

자연어 기반 인터페이스를 활용하면 전사 데이터 검색이 가능해져, 모든 구성원이 비즈니스 인텔리전스에 손쉽게 접근할 수 있다.

해결과제와 기회

대다수 은행 및 보험사는 온프레미스 시스템부터 클라우드 환경까지 다양한 위치에 데이터를 분산 저장하고 있다. 이러한 구조 때문에 여러 데이터베이스를 동시에 조회하고 필요한 정보를 확보하기가 어렵다. 또한 반복적 인수합병(M&A)으로 인해 데이터 저장 위치와 구조가 한층 복잡해지면서, 통합적 데이터 분석과 인사이트 도출이 제한되고 있다.

금융 서비스 산업은 데이터 집약적 특성이 강한 산업임에도 불구하고, 전사 데이터를 손쉽게 조회하고 활용할 수 있는 역량이 부족할 경우 불완전하거나 부정확한 인사이트로 이어질 수 있다. 이로 인해 기업 리스크가 증대하고 고객 만족도가 저하될 수 있다.

AI 활용 방식

1. 통합 인터페이스 구축

AI 기능을 기존 시스템 위에 적용하여, 사용자의 질의를 검색 계층으로 전달하는 인터페이스를 구축할 수 있다. 이를 통해 검색 시스템과 데이터베이스 간 연결을 단순화하고, 사용자가 전사 데이터를 손쉽게 탐색하며 구조화된 분석 보고서를 생성할 수 있도록 지원한다.

2. 인사이트 도출 속도 향상

AI 기반 인터페이스를 활용하면 분산된 데이터 소스를 통합적으로 조회 및 분석할 수 있어, 기존의 전통적인 비즈니스 인텔리전스 방식 대비 인사이트 도출 시간을 획기적으로 단축할 수 있다. 동시에 보다 많은 구성원이 비즈니스 인텔리전스에 접근할 수 있어 조직 전반의 데이터 활용 수준을 높일 수 있다.

리스크 관리 및 신뢰 증진



책임성과 책무성

전사 데이터 접근성을 확대할 경우, 조직 내 더 많은 구성원이 민감한 정보에 접근하게 되면서 데이터 접근 권한 관리가 더욱 복잡해질 수 있다. 따라서 데이터 거버넌스 체계를 강화하고, 접근 권한을 체계적으로 통제하는 정책과 프로세스를 마련하는 것이 중요하다.



견고성과 신뢰성

모델의 신뢰성과 환각 문제로 인해, 부정확하거나 잘못된 AI 기반 인사이트가 의사결정에 반영될 위험이 있다. 이는 조직 차원을 넘어 시장 전반에 부정적 영향을 미칠 수 있으므로, 결과 검증과 품질 관리 체계를 강화해야 한다.



개인정보 및 데이터 보호

민감하고 독점적인 데이터를 다루는 경우, 데이터 보안 확보와 함께 학습 및 테스트 데이터에서 해당 정보를 적절히 제거하거나 식별이 어렵도록 처리해야 한다. 또한 모델이 보호된 정보를 외부로 유출할 가능성이 있는지 지속적으로 점검하고, 잠재적 공격이나 시스템 오류에 대비한 보호 체계를 구축해야 한다.



기대효과

1. 데이터 활용 진입 장벽 완화

AI를 검색과 데이터 간 인터페이스로 활용함으로써, 비개발자도 별도의 프로그래밍 지식 없이 데이터베이스를 조회하고 맞춤형 결과를 도출할 수 있다. 이를 통해 IT 및 데이터 분석 부서에 추가 부담을 주지 않으면서, 더 많은 구성원이 비즈니스 인텔리전스에 접근할 수 있다.

2. 데이터 기반 의사결정 고도화

전사 데이터에 대한 실시간 접근이 가능해지면 보다 정교한 인사이트 기반 의사결정을 수행할 수 있으며, 적시에 필요한 정보를 활용함으로써 성장 기회를 확대할 수 있다.

데이터 결손 문제 해결

합성 데이터 기반 모델 학습 및 이상 탐지 고도화

합성 데이터는 모델 학습, 이상 탐지, 사이버 및 기만 공격 파악을 위한 데이터 생성을 통해 데이터 부족 문제를 보완할 수 있다.

해결과제와 기회

금융기관에서 데이터 결손은 매우 중대한 사안이다. 데이터셋이 불완전하거나 데이터 이전이 제한되는 경우가 많으며, 특히 이상 징후와 같은 희귀 이벤트는 충분히 축적되지 않아 분석이 어렵다. 합성 데이터는 이러한 한계를 극복할 수 있는 대안으로, 실제 데이터를 보완하거나 대체하여 모델 학습과 분석의 완성도를 높일 수 있다. 또한 클라우드 전환 과정에서는 데이터 거버넌스 규제와 보안 리스크로 인해 데이터 이전이 지연될 수 있는데, 합성 데이터를 활용하면 이러한 제약을 완화하고 보다 원활한 전환을 지원할 수 있다. 한편 사기 및 오남용 탐지와 같은 머신러닝 기반 이상 탐지 시스템은 과거 사건 데이터를 기반으로 학습해야 하지만, 이러한 사건은 발생 빈도가 낮아 충분한 학습 데이터 확보가 어려운 경우가 많다. 이로 인해 이상 패턴을 정확히 파악하는 데 한계가 발생할 수 있다.

AI 활용 방식

1. 모델 학습 고도화

생성형 AI는 머신러닝 모델 학습에 필요한 데이터를 보완하기 위해 합성 데이터를 신속하게 생성할 수 있다. 이를 통해 디지털 및 클라우드 전환 과정에서 모델 개발 속도를 높이고, 기존 AI 활용 전략을 보완 및 강화하는 역할을 수행한다.

2. 이상 탐지 역량 강화

이상 이벤트는 발생 빈도가 낮아 학습 데이터가 부족한 경우가 많다. 하지만 생성형 AI를 활용해 합성 데이터를 생성하면 다양한 사례를 추가로 확보할 수 있어, 사기 및 오남용 탐지 모델의 패턴 인식 능력과 정확도를 향상시킨다.

3. 사이버 보안 대응력 강화

합성 데이터는 사이버 공격 시나리오를 재현하는 데에도 활용될 수 있다. 생성형 AI를 통해 생성된 적대적 데이터는 모델이 보안 위협과 기만 행위를 보다 효과적으로 탐지하고 대응할 수 있도록 지원하며, 조직 전반의 보안 대응 수준을 강화한다.

리스크 관리 및 신뢰 증진



공정성과 비편향성

합성 데이터 생성 과정에서 과거 데이터에 존재하던 편향이 그대로 반영될 위험이 있다. 예를 들어 특정 지역이나 사회경제적 집단이 과거 금융 활동에서 충분히 대표되지 못한 경우, 이러한 편향이 합성 데이터에도 반영되어 불공정한 결과를 초래할 수 있다. 이러한 편향은 의도적이지 않더라도 조직과 고객 모두에게 부정적인 영향을 미칠 수 있으므로 지속적인 점검과 보정이 필요하다.



견고성과 신뢰성

생성형 AI로 생성된 합성 데이터는 범위와 규모 측면에서 한계가 있으며, 실제 데이터를 완전히 대체할 만큼 정확하다고 가정할 수도 없다. 합성 데이터에 과도하게 의존할 경우 데이터 신뢰성이 저하될 수 있으며, 이는 모델 학습 결과의 정확성과 활용도를 저해할 수 있다. 따라서 실제 데이터와의 균형 있는 활용과 검증이 중요하다.



기대효과

1. 클라우드 전환 가속화

생성형 AI를 활용한 합성 데이터는 디지털 및 클라우드 전환 과정에서 데이터 제약을 완화하여, 보다 원활하고 효율적인 전환을 가능하게 한다.

2. 사기 대응 역량 강화

합성 데이터를 활용하여 기존에 드물거나 알려지지 않은 유형의 사기 사례까지 학습할 수 있어, 머신러닝 기반 탐지 시스템의 대응 범위와 정확도를 높일 수 있다.

3. 보안 대응력 강화

적대적 합성 데이터는 사이버 공격 시나리오에 대한 대응 역량을 강화하는 데 기여하며, 조직 전반의 디지털 자산 보호 수준을 높이는 기반이 된다.

고객 이해 고도화

리서치 기반 고객 보고서 자동 생성

AI는 신규 고객에 대한 다양한 정보를 수집 및 요약하여 보고서를 자동 생성함으로써, 고객 온보딩 과정에서 보다 신속하고 정교한 의사결정을 지원할 수 있다.

해결과제와 기회

신규 고객 확보는 금융 서비스 기업 성장의 핵심 요소이나, 고객 온보딩 과정은 여전히 수작업 중심으로 운영되며 많은 시간과 자원이 소요된다. 특히 고객확인업무(KYC, know your customer) 기준에 따라 금융기관은 경제 전망, 기업 분석, 부정적 언론보도, 신규 고객 실사 등 다양한 정보를 종합한 메타 보고서를 작성해야 한다. 이를 위해 높은 수준의 인력을 투입해야 하며, 데스크 기반 조사 작업에 많은 시간을 투자해야 하므로, 업무 효율성을 저해하는 요인으로 작용한다.

AI 활용 방식

1. 결과 요약 및 정보 정제

AI는 기존 검색 엔진 결과를 요약하고 필터링하여 메타 보고서 작성에 필요한 핵심 정보를 선별할 수 있다. 또한 고객 관계 관리자에게 제공할 정보를 간결하게 정리함으로써 의사결정 효율성을 높일 수 있다.

2. 리서치 및 분석 자동화

생성형 AI와 머신러닝 모델을 활용하여 초기 데이터 탐색과 메타 분석을 수행할 수 있다. 이를 통해 고객확인업무 관련 조사 과정을 가속화하고, 보다 신속한 고객 온보딩을 지원할 수 있다.

리스크 관리 및 신뢰 증진



견고성과 신뢰성

AI를 활용한 리서치 및 분석 과정에서 중요한 정보를 누락하거나 잘못 해석할 위험이 있다. 이는 메타 분석 결과를 왜곡하고 의사결정의 정확성을 저해할 수 있다. 예를 들어, 신규 고객의 리스크가 실제보다 과대 평가될 경우 고객 관계 형성이 이루어지지 않아 잠재 수익 기회를 놓칠 수 있다. 따라서 결과 검증과 인간 전문가의 판단을 병행하는 체계가 필요하다.



개인정보보호

고객의 금융 정보나 개인 정보는 엄격한 법적, 규제 보호 대상이다. AI 활용 시 모델 출력 과정에서 민감 정보가 유출되지 않도록 관리해야 하며, 모델 접근 권한과 데이터 활용 범위를 명확히 통제해야 한다. 이를 통해 데이터 보안과 개인정보보호를 동시에 확보할 수 있다.

기대효과

1. 적시 인사이트 확보

검색 및 분석 속도를 높임으로써 의사결정자는 보다 최신의 정보를 기반으로 고객 온보딩 관련 의사결정을 신속하고 정확하게 수행할 수 있다.

2. 비용 절감

보고서 생성 과정을 자동화, 간소화함으로써 인력 투입 시간을 줄이고, 인력을 보다 고부가가치 업무에 재배치할 수 있다.

3. 업무 효율성 향상

사용자는 필요한 정보를 보다 쉽게 탐색하고 이해할 수 있어, 전반적인 업무 수행 시간과 노력을 절감할 수 있다.

고객 지원 고도화

개인 맞춤형 금융 어시스턴트

AI 기반 개인 가상 비서는 고객의 일상적 금융 니즈를 지원하며 보다 개인화된 고객 경험을 제공할 수 있다.

해결과제와 기회

금융 서비스 산업에서 고객 서비스와 고객 참여는 매우 중요한 요소이며, 특히 상품 중심에서 고객 중심으로의 전환이 가속화되면서 그 중요성이 더욱 커지고 있다. 이에 따라 금융기관은 고객의 단순 문의뿐 아니라 복잡한 질문까지 신속하고 정확하게 대응해야 하며, 고객이 기대하는 수준의 응답 속도를 충족할 필요가 있다. 그러나 금융 서비스의 디지털화가 확대되면서 고객 상담 인력과 직접 접점은 줄고 있는 한편, 고객은 갈수록 초개인화된 경험을 요구하고 있다. 이에 따라 고객 응대 방식의 혁신이 필요하다.

AI 활용 방식

1. 공감형 개인화 인터페이스

생성형 AI는 다양한 모델과 결합되어, 고객에게 공감 기반의 초개인화 경험을 제공하는 인터페이스를 구현할 수 있다. 이를 통해 기존 챗봇의 비인간적이고 제한적인 응답이 지닌 한계를 보완하고, 보다 자연스럽게 인간적인 상호작용을 할 수 있다.

2. 고도화된 디지털 에이전트

생성형 AI는 챗봇의 기능성과 접근성을 크게 향상시킬 수 있다. 대규모언어모델을 활용하여 계약서 요약, 복잡한 질의 응답 등 고난도 작업을 수행할 수 있으며, 텍스트, 음성, 이미지 등 다양한 인터페이스를 통해 고객 경험을 확장할 수 있다.

리스크 관리 및 신뢰 증진



책임성과 책무성

생성형 AI 기반 솔루션은 대부분의 경우 유용한 답변과 추천을 제공하지만, 결과를 과도하게 신뢰하면 리스크를 초래할 수 있다. AI는 절대적인 판단 기준이 아니므로, 조직과 고객 모두 AI 결과를 맹목적으로 수용할 경우 잘못된 의사결정으로 이어질 수 있다. 이에 따라 인간의 검증과 보완이 필수적이다.



개인정보보호

고객이 디지털 인터페이스를 통해 입력하는 금융 정보 및 개인 정보는 엄격한 보호 대상이다. 해당 정보의 전송, 저장, 접근 과정은 관련 법규를 준수해야 하며, 이를 위반할 경우 법적 리스크와 함께 사이버 보안 위협이 증가할 수 있다.



투명성과 설명 가능성

고객은 자신의 정보가 처리되는 방식과 자신이 AI와 상호작용하고 있다는 사실을 명확히 인지할 필요가 있다. 동시에 기업은 생성형 AI 모델이 어떤 방식으로 결과를 도출했는지 이해하고 설명할 수 있어야 하며, 이를 통해 신뢰를 확보할 수 있다.



기대효과

1. 고객 만족도 향상

접근성과 응답 속도가 개선됨에 따라 보다 개인화된 고객 경험을 제공할 수 있으며, 이는 순추천지수(NPS, 고객이 해당 기업·제품을 타인에게 추천할 의향을 수치로 측정하는 지표) 상승으로 이어져 고객 유지율과 충성도를 높일 수 있다.

2. 효율성과 성장의 선순환 구축

고객 충성도와 브랜드 신뢰도가 기업 성장으로 이어지는 가운데, 생성형 AI를 가상 비서에 적용하면 운영 효율성을 동시에 향상시킬 수 있다. AI 시스템은 대규모 고객 응대를 처리하는 동안, 인력은 보다 복잡한 문제 해결이나 신규 고객 확보와 같은 고부가가치 업무에 집중할 수 있다.

3. 초개인화를 통한 금융 포용성 확대

개인화된 서비스 경험을 제공함으로써 고객의 참여도와 서비스 이용 의지가 높아지며, 이는 고객의 금융 복지 향상뿐 아니라 기업의 성장 기반 강화에도 기여한다.

개인 맞춤형 마케팅 고도화

초개인화 영업 및 마케팅 어시스턴트

AI는 국가별 규제를 준수하면서도 고객 특성에 맞춘 마케팅 콘텐츠를 자동 생성하여, 보다 정교하고 효율적인 영업 및 마케팅 활동을 지원할 수 있다.

해결과제와 기회

금융 서비스 산업의 마케팅 활동은 불완전 판매 및 정보 왜곡 등의 문제로 인해 갈수록 규제가 엄격해지고 있다. 특히 다국적 기업의 경우 문화적 차이와 금융 상품에 대한 고객 이해 수준이 국가별로 상이하며, 특정 지역에서는 규제 리스크가 더욱 확대될 수 있다. 이에 대응하기 위해 금융기관은 규제를 준수하는 마케팅 운영에 많은 인력을 투입해야 하는 상황이라, 시간과 비용의 비효율성이 초래된다.

AI 활용 방식

1. 대상별 맞춤형 콘텐츠 생성

AI는 고객 특성과 지역별 문화적 맥락을 반영하여 적절한 톤과 언어로 마케팅 자료를 생성할 수 있다. 또한 금융 상품에 대한 이해를 돕는 설명을 포함함으로써 규제 준수를 유지하면서도 효과적인 커뮤니케이션을 지원한다.

2. 대규모 개인화 영업 지원

AI를 활용하면 개별 고객에 최적화된 마케팅 콘텐츠를 대규모로 생성할 수 있다. 이를 통해 금융기관은 고객별 니즈에 맞춘 맞춤형 제안을 효율적으로 제공하고, 영업 활동의 효과를 극대화할 수 있다.

리스크 관리 및 신뢰 증진



견고성과 신뢰성

AI가 생성한 마케팅 콘텐츠의 가치는 출력 결과의 정확성과 신뢰성이 좌우한다. 그러나 AI는 환각 현상으로 인해 사실과 다른 내용을 생성할 수 있으며, 특정 상품을 강조하는 과정에서 잘못된 정보가 포함될 경우 규제 위반으로 이어질 수 있다. 이는 벌금이나 제재 등 중대한 리스크를 초래할 수 있으므로, 최종 결과는 반드시 도메인 전문가의 검증을 거쳐야 한다.



공정성과 비편향성

데이터셋에는 조직이 인지하지 못한 잠재적 편향이 포함될 수 있으며, 이는 데이터 수집·기록·가공 과정에서 발생할 수 있다. 특히 다양한 국가에서 사업을 운영하는 경우 이러한 문제는 더욱 복잡해진다. 따라서 생성형 AI 학습에 활용되는 데이터의 편향 여부를 점검하고, 지역별 문화적, 사회적 특성을 충분히 반영할 수 있도록 관리해야 한다.



기대효과

1. 개인 단위 마케팅 구현

마케팅을 초개인화하면 기존 수작업으로는 구현이 어려웠던 수준의 고객 맞춤형 커뮤니케이션이 가능해져, 고객 참여도와 구매 유도를 획기적으로 향상시킬 수 있다.

2. 규제 준수 신뢰성 강화

AI를 활용한 마케팅 콘텐츠 생성은 다양한 국가의 규제 요건을 일관되게 반영할 수 있도록 지원하여, 규제 리스크를 효과적으로 줄일 수 있다.

3. 마케팅 투자 효율성 향상

개인화된 마케팅은 신규 매출 창출과 고객 관계 강화에 기여하며, 동시에 마케팅 운영 비용을 절감하고 고객 접점의 적시성과 반응성을 높여 투자 대비 성과를 전반적으로 개선할 수 있다.

보험 청구 처리 정확성 개선

청구 보고서 자동 생성

AI는 사고 설명이나 이미지 데이터를 기반으로 보험 청구 보고서를 자동 생성하여, 청구 처리의 정확성과 효율성을 높일 수 있다.

해결과제와 기회

손해보험 청구 처리 과정에서 담당자는 사고가 보험 보장 범위에 해당하는지, 그리고 손해 규모와 보상 금액이 적절한지를 판단해야 한다. 그러나 이러한 판단 과정은 복잡하고 시간이 많이 소요되며, 의사결정을 지원할 수 있는 도구가 제한적이다. 이에 따라 보다 신속하고 일관된 판단을 지원할 수 있는 자동화된 분석 및 보고 체계의 필요성이 증가하고 있다.

AI 활용 방식

1. 가상 손해 시각화

AI는 고객 상담 내용, 손해 관련 문서, 사진, 공식 보고서 등 다양한 데이터를 기반으로 손해 상황을 가상으로 재현하고 시각화할 수 있다. 이를 통해 청구 담당자는 손해 규모와 비용을 보다 직관적으로 이해하고, 보다 정확한 의사결정을 내릴 수 있다.

2. 청구 보고서 자동 생성

AI는 사진 등 증빙 자료를 기반으로 보험 청구 보고서를 자동 생성함으로써, 보고서 작성 시간을 단축하고 업무 효율성을 높일 수 있다.

리스크 관리 및 신뢰 증진



견고성과 신뢰성

손해 시각화는 높은 정확도가 요구되며, AI 결과가 부정확할 경우 과다 또는 과소 보상으로 이어질 수 있다. 이는 기업과 고객 모두에게 부정적인 영향을 미치므로, 결과 검증 체계와 정확도 관리가 필수적이다.



투명성과 설명 가능성

AI를 활용해 청구 처리 과정이 자동화되더라도, 고객에게 결과 도출 과정과 근거를 명확히 설명할 수 있어야 한다. 만약 담당자가 AI 판단 근거를 충분히 설명하지 못할 경우, 고객은 결과를 신뢰하지 않을 수 있다.



기대효과

1. 비용 절감

청구 처리 속도 향상과 손해 평가 정확도 개선을 통해 인건비와 불필요한 지급 비용을 절감할 수 있다.

2. 고객 만족도 향상

청구 처리 시간이 단축되고 행정 절차가 간소화됨에 따라, 보다 신속하고 편리한 보상 경험을 제공할 수 있어 고객 만족도가 향상된다.

3. 보험 사기 탐지 강화

청구 처리 과정이 신속해지면서 이상 징후를 조기에 파악할 수 있어, 보험 사기 가능성을 보다 빠르게 탐지하고 청구 및 지급의 신뢰성을 높일 수 있다.

가상 은행 경험 구현

가상현실(VR) 기반 리테일 뱅킹 센터

생성형 AI 기반 가상 고객 에이전트는 가상현실 환경에서 리테일 뱅킹 경험과 고객 상호작용 방식을 혁신할 수 있다.

해결과제와 기회

전 세계 은행은 고객이 계좌, 서비스, 상품과 상호작용할 수 있는 다양한 채널을 제공하기 위해 노력하고 있다. 디지털 서비스가 확대됨에 따라 고객은 원격 환경에서 금융 거래를 수행하는 것을 선호하는 경향이 증가하고 있기 때문이다. 그러나 이러한 방식 역시 여전히 인간 상담 인력에 의존하는 경우가 많아, 고객 서비스 인력이 운영 비용에서 가장 큰 비중을 차지한다. 특히 다단계 고객 지원 체계가 필요한 경우 비용 부담은 더욱 커진다. 기존 챗봇은 업무를 일부 자동화할 수 있지만, 사전에 정의된 대화와 제한된 선택지에 의존하기 때문에 복잡한 고객 요구에 충분히 대응하는 데 한계가 있다.

AI 활용 방식

1. 고객 중심 가상 은행 경험 제공

생성형 AI 기반 가상 공간을 활용하면 고객은 가상현실 기기를 통해 자택에서 금융기관과 상호작용하며 다양한 금융 업무를 수행할 수 있다. 이를 통해 물리적 방문 없이도 편리한 금융 서비스 이용이 가능해진다.

2. 초개인화 서비스 제공

생성형 AI 기반 에이전트는 고객 계좌 정보와 금융 니즈를 반영하여 대화형 맞춤형 응답을 제공할 수 있다. 이를 통해

고객이 요구하는 개인화된 경험을 충족시키는 동시에, 상담 인력을 추가하지 않아도 서비스 품질을 유지할 수 있다.

3. 서비스 속도 및 품질 향상

가상 환경에서는 고객 데이터를 실시간으로 활용할 수 있어, 대화형 에이전트가 보다 신속하고 정교한 응답을 제공할 수 있다. 이를 통해 서비스 처리 속도와 전반적인 고객 경험 품질을 동시에 향상시킬 수 있다.

리스크 관리 및 신뢰 증진



투명성과 설명 가능성

생성형 AI 기반 챗봇은 자연스러운 대화가 가능하다는 특성상, 고객이 기계와 상호작용하고 있다는 사실을 인지하지 못할 수 있다. 신뢰 확보를 위해 고객에게 AI와의 상호작용임을 명확히 고지하고, 입력 정보가 저장, 접근, 활용되는 방식을 설명해야 한다.



공정성과 비편향성

챗봇 학습 데이터에는 특정 고객군의 대표성 부족이나 언어별 표현력 차이와 같은 잠재적 편향이 포함될 수 있다. 이로 인해 일부 고객이 품질이 저하된 서비스를 받거나 부정적인 경험을 할 수 있으므로, 데이터 편향을 지속적으로 점검하고 개선해야 한다.



책임성과 책무성

모델의 신뢰성과 데이터 품질 문제로 인해 잘못된 정보나 추천이 제공될 수 있다. 이러한 경우 결과에 대한 책임 주체를 명확히 해야 하며, 인간이 검토 과정에 참여하는 체계를 유지하고 역할과 책임을 문서화함으로써 책임성을 강화해야 한다.

기대효과

1. 고객 중심 경험 강화

생성형 AI 기반 가상 은행 서비스는 고객의 선호 언어와 상황에 맞춘 맞춤형 디지털 상담을 제공함으로써, 보다 신속하고 개인화된 고객 경험을 구현할 수 있다.

2. 인적 자원 활용 최적화

대화형 챗봇이 대부분의 고객 문의를 처리함으로써, 인간 인력은 보다 복잡하고 고부가가치의 고객 서비스 업무에 집중할 수 있다.

3. 비용 절감 효과

가상 에이전트를 활용하면 인력 확충 없이도 더 많은 고객을 대응할 수 있어, 고객 서비스 운영 비용을 효과적으로 억제할 수 있다.

핵심 위협 대응에 주력한 사이버 보안 강화

AI 기반 취약점 관리 고도화

AI는 보안 경보를 필터링, 분석, 우선순위화함으로써 실제로 대응이 필요한 핵심 취약점에 집중할 수 있도록 지원하고, 조직의 사이버 보안 리스크를 효과적으로 낮출 수 있다.

해결과제와 기회

금융기관 및 대규모 기업은 다양한 보안 솔루션을 운영하고 있으며, 이로 인해 매일 수백만 건의 보안 경보가 생성되고 있다. 그러나 이 중 상당수는 오탐이거나 실제 대응이 필요하지 않은 경우가 많다.

따라서 보안 인력과 개발자는 실질적 위험이 낮아 대응이 시급하지 않은 취약점까지 처리하는 데 많은 시간을 소모하느라, 실제 위협에 대한 대응이 지연될 수 있다. 또한 이러한 비효율은 운영 피로도를 증가시키고, 결과적으로 보안 사고 발생 위험을 높여 기업의 사업 연속성과 브랜드 신뢰에 부정적인 영향을 미칠 수 있다.

AI 활용 방식

1. 보안 경보 평가

AI 모델은 취약점이 실제 공격으로 이어질 가능성을 의미하는 침해 가능성과, 해당 취약점이 실제로 악용되어 피해를 초래할 가능성을 의미하는 악용 가능성을 기반으로 보안 경보를 평가한다. 이를 통해 단순 경보가 아닌 실질적인 위협을 선별할 수 있다.

2. 위협 기반 우선순위 설정

AI 기반 시스템은 워크로드 위험 수준, 애플리케이션 구조, 네트워크 노출 정도 등 조직 특화 맥락 정보를 반영하여 취약점을 고위험과 저위험으로 구분한다. 이를 통해 대응이 필요한 위협을 자동으로 파악하고, 데이터 기반의 리스크 중심 우선순위 체계를 구축할 수 있다.

리스크 관리 및 신뢰 증진



견고성과 신뢰성

취약점 관리 시스템은 실시간 경보 데이터와 과거 보안 사고 사례를 기반으로 지속적으로 재학습 및 검증되어야 하며, 이를 통해 우선순위 판단 로직의 정확성을 확보해야 한다. 특히 도입 초기에는 중요한 의사결정에 대해 인간 검토를 병행하는 체계를 구축하여 신뢰성을 강화할 필요가 있다.



안전성과 보안

모델은 온프레미스 환경이나 제한된 클라우드 환경과 같은 안전한 인프라에서 운영되어야 하며, 엄격한 접근 통제와 감사 추적 체계를 갖추어야 한다. 또한 데이터 유출 방지를 위한 설계와 함께 시스템의 보안성을 정기적으로 점검해야 한다.



투명성과 설명 가능성

AI의 우선순위 결정 결과에는 판단 근거와 의사결정 경로가 포함되어야 하며, 이를 통해 보안 담당자가 결과를 이해하고 신뢰할 수 있도록 지원해야 한다.



기대효과

1. 정보 노이즈 감소

수천 건의 일일 보안 경보를 실제 대응이 필요한 소수의 핵심 위협으로 축소함으로써, 보안 및 엔지니어링 조직이 보다 효과적으로 시간과 자원을 집중할 수 있다.

2. 보안 수준 및 신뢰도 향상

보안 사고를 줄임으로써 고객, 투자자, 규제 기관에 대한 신뢰도를 강화하고 기업의 평판을 제고할 수 있다.

3. 비용 절감 및 운영 효율성 개선

자원 배분의 효율성이 높아짐에 따라 보안 대응에 소요되는 시간과 비용을 절감할 수 있으며, 전반적인 운영 효율성이 향상된다.

4. 생산성과 조직 만족도 향상

오탐 대응에 소요되는 시간을 줄임으로써 보안팀과 엔지니어링 조직 간의 불필요한 마찰을 줄이고, 생산성과 조직 내 만족도를 동시에 개선할 수 있다.

04 G&PS

정부 및 공공 부문의 AI 기회와 해결과제

1. 규제기관의 검사 및 감독 고도화
2. 인허가 프로세스 혁신
3. 복지 수급 자격 판정 고도화
4. 지능형 정보 분석 고도화
5. 임상 문서화 자동화
6. 가상 공무원 기반 시민 참여 혁신
7. 공공 데이터 기반 인사이트 고도화
8. 도시 계획 시뮬레이션 고도화
9. 교육 혁신 고도화
10. 정책 수립 디지털화
11. 조달 프로세스 효율화
12. 다국어 공공 서비스 제공
13. 입법 문서 요약 및 관리 고도화
14. 글로벌 정책 모니터링 고도화

인공지능(AI)은 정부 및 공공 부문(G&PS)에서 정책 목표 달성을 위한 핵심 도구로 부상하고 있다. 현장 서비스 제공부터 정책 수립, 인프라 관리에 이르기까지 AI 시스템은 공공기관의 운영 및 서비스 제공 방식뿐 아니라 시민과의 상호작용 방식까지 변화시키고 있다. AI는 레거시 시스템, 예산 제약, 복잡한 규제 환경이 가하는 제약 속에서 업무 프로세스를 현대화하고 대응 속도를 높이며, 효율성과 인사이트를 동시에 향상시킬 수 있는 수단으로 작용한다. 현재 AI는 정책 문서 작성, 글로벌 법·정책 분석 및 요약, 도시 계획 시뮬레이션, 교육의 초개인화, 대국민 소통을 위한 가상 공무원 등 다양한 영역에서 활용되고 있다. 특히 에이전틱 AI는 규제 감독, 인허가, 복지 서비스, 정보 분석, 보건 문서 관리 등 다양한 분야에서 보다 자율적인 역량을 발휘하며, 인간의 역할을 대체하기보다는 보완하는 방향으로 진화하고 있다. 하지만 이러한 기술은 안전한 데이터 통합과 인력의 감독 체계와 결합되어야만, 행정 부담을 줄이고, 운영 프로세스를 간소화하며, 정부 의사결정의 정확성과 속도를 동시에 향상시킬 수 있다. 향후 공공 부문에서 AI 활용 수준이 성숙하고 규제 환경이 정비됨에 따라, AI는 단순한 디지털 전환 도구를 넘어 데이터 기반의 보다 유연한 거버넌스를 구현하는 핵심 동력으로 자리잡을 것으로 예상된다.

다만 공공 부문의 AI 도입은 특유의 과제를 동반한다. 공공기관은 특히 투명성, 공정성, 책임성 요구 수준이 높을 뿐더러, 개인정보보호, 조달 절차의 복잡성, 디지털 역량 격차 등의 제약 속에서 기술을 도입해야 한다. 따라서 성공적인 AI 도입을 위해서는 기술적 혁신뿐 아니라 기관 간 협업, 시민과의 신뢰 구축, 법적·윤리적 기준과의 정합성이 함께 확보되어야 한다.



규제기관의 검사 및 감독 고도화

다중 에이전트 기반 규제 검토 지원

에이전트 AI 시스템은 데이터 분석, 대량 문서 검토, 인사이트 도출을 수행하는 전문 에이전트를 통해 규제기관의 검사 및 감독 업무와 더불어 보다 신속하고 정확한 검토를 지원한다.

해결과제와 기회

규제기관의 검사 및 감독은 금융, 식품 안전, 운송 등 다양한 산업에서 규정 준수를 보장하기 위한 핵심 활동이다. 이러한 과정에서는 과거 및 현재의 시장 데이터를 포함한 방대한 정보와 다양한 문서를 검토하고, 복잡한 규제를 해석해야 한다. 그러나 이러한 업무는 노동 집약적이고 시간이 많이 소요되며, 처리 과정에서 병목이 발생하기 쉽다. 이로 인해 규제 위반 리스크를 조기에 발견하는 것이 어려워질 수 있다.

또한 규제 범위가 확대되고 비즈니스 환경이 점점 복잡해짐에 따라, 기존 방식으로는 분석의 속도와 정확성을 동시에 확보하기 어려운 상황이다. 이에 따라 규제기관은 품질과 엄격성을 유지하면서도 분석을 자동화하고 가속화할 수 있는 새로운 도구가 필요하다. 에이전트 AI는 반복적인 검사 업무를 자동화하고, 이상 징후를 식별하며, 검사 담당자에게 실시간 지원을 제공할 수 있는 대안으로 주목받고 있다.

AI 활용 방식

1. 정량 분석 자동화

AI 에이전트는 수식을 추출하고 계산을 수행하며, 데이터를 규제 기준과 비교하여 잠재적인 위험 요소나 이상 징후를 파악할 수 있다. 이를 통해 규제 준수 여부를 보다 정밀하게 분석할 수 있다.

2. 대량 문서 검토

AI 시스템은 보고서, 공시 자료 등 대규모 문서를 신속하게 처리하여 핵심 인사이트를 도출하고, 추가 검토가 필요한 영역을 파악하여 담당자에게 제공한다.

3. 검사 담당자 지원

규제 담당자는 대화형 인터페이스를 통해 에이전트 AI 시스템과 상호작용하며 분석 방향을 조정하고 추가 설명을 요청할 수 있다. 이를 통해 인간 중심의 의사결정 구조를 유지하면서 AI의 분석 역량을 활용할 수 있다.

4. 다양한 분야로의 확장 적용

해당 프레임워크는 금융 규제 검사뿐 아니라 식품 안전, 세무, 운송 등 다양한 규제 분야로 확장 적용이 가능해, 공공 부문 전반의 감독 효율성을 높일 수 있다.

리스크 관리 및 신뢰 증진



개인정보보호

규제 검사 과정에서는 기관 및 개인의 민감한 데이터가 포함될 수 있으므로, 에이전틱 AI 시스템은 엄격한 데이터 보호 체계를 갖추고 관련 개인정보보호 규정을 준수해야 한다.



견고성과 신뢰성

분석 오류는 리스크를 놓치거나 잘못된 규제 조치로 이어질 수 있으므로, AI 에이전트는 기존 규제 사례와 결과를 기반으로 검증되어야 하며 지속적인 정확도 점검이 필요하다.



책임성과 책무성

규제 판단은 법적, 경제적 영향이 크기 때문에, AI는 의사결정을 지원하는 도구로 활용되어야 하며 최종 판단의 책임은 인간 규제 담당자가 부담해야 한다.



공정성과 비편향성

공정한 감독을 위해 에이전트는 기관 및 산업 전반에 걸쳐 일관된 기준을 적용해야 하며, 검사 대상 선정이나 수행 과정에서 편향이 발생하지 않도록 설계 및 모니터링이 필요하다.



기대효과

1. 검사 속도 향상 및 비용 절감

자동화된 분석과 문서 검토를 통해 검사 수행 시간을 단축함으로써 규제기관이 보다 효율적으로 업무를 수행할 수 있다.

2. 리스크 탐지 역량 강화

정량 및 정성 데이터를 대규모로 분석함으로써 기존에는 발견하기 어려웠던 이상 징후나 문제를 보다 효과적으로 파악할 수 있다.

3. 감독 역량의 확장성 확보

AI 에이전트가 반복적인 분석 업무를 수행함에 따라, 추가 인력을 투입하지 않아도 감독 범위를 확대할 수 있으며, 범위가 넓고 복잡한 규제 환경에서도 규제 준수 상태를 유지할 수 있다.

인허가 프로세스 혁신

AI 기반 인허가 업무 자동화 및 가속화

에이전틱 AI 시스템은 신청서 검토, 데이터 추출, 규정 준수 확인, 실시간 피드백 제공을 수행하는 전문 에이전트를 통해 인허가 업무를 간소화하고 처리 속도를 향상시킬 수 있다.

해결과제와 기회

인허가는 토지 이용, 에너지, 수자원, 주택 등 다양한 영역에서 중앙정부와 지방정부가 수행하는 핵심 업무이다. 그러나 이러한 절차는 복잡하고 불투명하며, 많은 인력과 시간을 투입해야 한다. 심사 담당자는 방대한 문서를 검토하고, 상호 중첩되거나 복잡한 규정을 기준으로 적합성을 판단해야 한다. 이 과정에서 신청서의 작은 오류나 누락이 발생하면 처리가 지연되고 신청자와 기관 모두가 부담해야 하는 비용이 증가할 수 있다.

또한 공공기관은 증가하는 업무량과 제한된 인력이라는 제약을 받고 있어, 신청자와 규제기관 모두 효율성을 향상할 수 있는 새로운 해결책이 필요하다. 이에 따라 규제 준수를 유지하면서도 인허가 절차를 가속화할 수 있는 디지털 기반 혁신이 중요한 과제로 부상하고 있다.

AI 활용 방식

1. 문서 검토 자동화

AI 에이전트는 제출된 신청서를 스캔하고 핵심 데이터를 추출하여, 서류의 완전성을 점검하고 누락되거나 불일치하는 정보를 파악할 수 있다.

2. 규제 준수 검증

전문 에이전트는 인허가 요건, 표준 운영 절차(SOP, standard operating procedure), 관련 법규를 기준으로 신청서를 평가하고, 잠재적인 규제 위반 요소를 초기 단계에서 파악한다.

3. 신청자 피드백 및 지원

AI 에이전트는 실시간으로 신청자에게 피드백을 제공하여 오류를 수정하거나 누락된 서류를 보완하도록 지원함으로써, 처리 지연을 사전에 방지할 수 있다.

4. 심사 담당자 지원

AI는 핵심 분석 결과를 요약하고, 평가가 규제 기준에 부합하는지 검증하며, 추가 검토가 필요한 영역을 강조함으로써 인간 심사자의 의사결정을 지원한다.

리스크 관리 및 신뢰 증진



공정성과 비편향성

공공 신뢰를 유지하기 위해, 에이전트는 모든 신청자에게 동일한 기준과 요건을 일관되게 적용하도록 설계되어야 한다.



견고성과 신뢰성

규정 해석 오류는 잘못된 승인 또는 처리 지연을 초래할 수 있으므로, 에이전트는 검증된 표준 운영 절차를 기반으로 학습되어야 하며, 규정 변화에 맞춰 지속적으로 업데이트되어야 한다.



개인정보보호

인허가 신청서에는 개인 및 기업의 민감한 정보가 포함되는 경우가 많으므로, 에이전틱 AI 시스템은 강력한 데이터 보호 체계를 갖추고 중앙정부, 주정부, 지방정부 수준의 개인정보보호 규정을 모두 준수해야 한다.



책임성과 책무성

인허가 결정은 법적, 재무적 영향을 수반하기 때문에, AI는 의사결정 지원 도구로 활용되어야 하며 최종 승인 권한은 인간 심사자가 유지해야 한다. 이를 통해 판단 오류에 따른 리스크를 최소화할 수 있다.



기대효과

1. 비용 절감 및 처리 기간 단축

문서 검토와 규제 준수 확인을 자동화함으로써 처리 기간을 수개월에서 수일 수준으로 단축할 수 있으며, 이에 따라 비용 절감과 인허가 절차의 신속화를 동시에 달성할 수 있다.

2. 일관성 및 공정성 향상

AI 에이전트를 활용해 평가를 표준화하면 모든 신청자가 동일한 기준으로 심사될 수 있으며, 심사자 간 편차를 줄여 공정성과 일관성을 높일 수 있다.

3. 신청자 경험 개선

실시간 피드백 제공을 통해 절차의 투명성을 높이고, 신청자가 초기 단계에서 오류를 수정할 수 있도록 지원함으로써 불필요한 지연을 줄이고 전반적인 신뢰도를 향상시킬 수 있다.

복지 수급 자격 판정 고도화

AI 기반 공공 지원 프로그램 접근성 개선

AI 시스템은 공공 복지 및 지원 프로그램의 신청과 자격 판정 과정을 간소화하여, 보다 신속하고 정확한 서비스 제공을 지원할 수 있다.

해결과제와 기회

보건 서비스, 식료품 지원, 실업 급여, 산재 보상, 보육 지원 등 다양한 공공 복지 프로그램의 수급 자격을 판단하는 과정은 신청자와 정부 기관 모두에게 시간과 노력이 많이 소요되는 업무이다. 기존 공공 서비스 포털은 중복된 데이터 입력, 불명확한 요구사항, 복잡한 사용자 인터페이스 등으로 인해 특히 디지털 활용이 익숙치 않은 신청자들은 매우 불편할 수 있으며, 복지 접근을 지연시키는 장애물로 작용하기도 한다.

한편, 공공기관의 담당자는 수작업 중심의 접수 및 심사 절차를 수행하고 있으며, 인터뷰 준비 및 진행 과정에서도 충분한 지원을 받지 못하는 경우가 많다. 이러한 문제는 기관의 업무 부담을 증가시키고, 신청서 누락, 심사 기준의 불일치, 오류 발생 가능성을 높이는 결과로 이어질 수 있다.

AI 활용 방식

1. 대화형 신청 접수

대화형 에이전트는 기존의 정형화된 신청서 양식을 대체하여, 사람과 유사한 상호작용을 통해 신청 과정을 안내한다. 질문을 명확히 설명하고 신청자의 응답에 따라 동적으로 대응함으로써 신청 절차의 이해도를 높일 수 있다.

2. 문서 분석 자동화

문서 분석 에이전트는 제출된 서류에서 필요한 정보를 추출하고 이를 검증하며, 수작업 부담을 줄이는 동시에 자격 판정의 정확성을 유지한다.

3. 인터뷰 지원

AI 에이전트는 담당 공무원을 지원하여 인터뷰 질문을 사전에 구성하고, 신청자의 응답을 실시간으로 검증하며, 누락되거나 불일치하는 정보를 파악한다. 이를 통해 심사 과정의 완성도를 높일 수 있다.

4. 인력 온보딩 및 업무 지원

AI는 신규 담당자 교육을 위해 맞춤형 학습 자료를 생성하고, 과거 사례를 기반으로 인사이트를 제공하여 빠른 적응을 지원한다. 또한 업무 수행 과정에서도 지속적으로 지원하여 조직의 인력 운영 효율성을 개선할 수 있다.

5. 전 과정 통합 지원

전문 에이전트들이 신청 접수부터 심사까지 전 과정에서 협력하여, 신청자에게 보다 직관적이고 일관된 경험을 제공한다. 이를 통해 신청서의 완성도와 규정 준수 수준을 높일 수 있다.

리스크 관리 및 신뢰 증진



투명성과 설명 가능성

신청자와 담당자가 AI 기반 판단을 신뢰할 수 있도록, 자격 판정 결과에 대한 명확한 설명이 제공되어야 한다. 특히 적용된 규정과 정책을 근거로 판단 과정을 제시함으로써 의사결정의 이해 가능성과 신뢰도를 높일 필요가 있다.



견고성과 신뢰성

대화형 에이전트는 언어 장벽이나 디지털 활용 능력이 낮은 사용자 환경에서 입력을 잘못 이해할 가능성이 있다. 따라서 다국어 환경에 대한 학습과 지속적인 성능 모니터링을 통해 정확성과 안정성을 확보해야 한다.



기대효과

1. 복지 서비스 접근 속도 향상

신청 접수와 자격 판정 과정을 자동화함으로써 처리 시간을 단축하고, 신청자가 보다 신속하게 지원을 받을 수 있도록 한다.

2. 비용 절감 및 생산성 향상

AI 에이전트를 활용한 업무 자동화는 운영 비용을 절감하는 동시에, 담당자가 보다 복잡한 사례 대응과 신청자 지원에 집중할 수 있도록 하여 전반적인 생산성을 높인다.

3. 신청자 경험 개선

대화형 안내, 실시간 피드백, 간소화된 절차를 통해 신청 과정의 혼란과 부담을 줄일 수 있으며, 특히 디지털 활용 역량이 낮은 신청자에게 보다 접근성 높은 서비스를 제공할 수 있다.

지능형 정보 분석 고도화

AI 기반 멀티모달 데이터 통합 및 인텔리전스 강화

에이전틱 AI 시스템은 다양한 출처의 정보를 자동으로 수집, 분석, 교차 검증하여 보다 신속하고 종합적인 인텔리전스 인사이트를 생성할 수 있다.

해결과제와 기회

정보 분석 담당자는 공개 정보(OSINT, open source intelligence)를 포함하여 소셜미디어, 공공 기록, 위성 이미지, 통신 데이터, 재무 보고서 등 다양한 형태의 멀티모달 데이터를 탐색하고 해석해야 하는 과제를 안고 있다. 이러한 작업은 수작업 중심으로 이루어질 경우 매우 많은 시간이 소요되며, 방대한 데이터 속에서 패턴을 식별하는 것은 인간만의 능력으로는 역부족이다.

또한 데이터 보안 위협 요인들이 빠르게 변화하고 데이터 규모가 급격히 증가함에 따라, 기존 방식만으로는 정보 분석의 속도와 정확성을 동시에 확보하기 어려운 상황이다. 이에 따라 공공기관은 인텔리전스 보고서 작성 속도를 높이고, 분석의 정확성과 적응력, 통찰력을 강화할 수 있는 새로운 도구가 필요하다. 에이전틱 AI는 핵심 정보 수집 및 분석 업무를 자동화함으로써, 인간 분석가가 검증과 고차원적 판단에 집중할 수 있도록 지원할 수 있다.

AI 활용 방식

1. 자동 데이터 탐색

AI 에이전트는 브리핑 자료, 뉴스, 보고서 등 공개 및 비공개 데이터를 포함한 다양한 정형, 비정형 데이터 소스를 지속적으로 탐색하여 정보를 수집할 수 있다. 이로써 수작업 기반의 정보 수집 부담을 크게 줄일 수 있다.

2. 맥락 기반 인사이트 연결

기존 보고서 분석 과정에서 새로운 단서가 도출될 경우, AI 에이전트는 관련 정보를 자동으로 추가 탐색하여 개인 간 관계나 활동 패턴을 보다 입체적으로 분석할 수 있다. 이를 통해 보다 정교한 정보 연결과 인사이트 도출이 가능해진다.

3. 멀티모달 데이터 통합

전문 에이전트는 텍스트, 이미지, 센서 데이터 등 다양한 형태의 데이터를 처리하고 이를 통합하여 종합적인 분석 결과를 생성한다. 이를 통해 단일 데이터 유형으로는 파악하기 어려운 복합적인 상황을 보다 정확하게 이해할 수 있다.

4. 적응형 인텔리전스 보고

여러 에이전트가 협력하여 보고서를 작성하고 지속적으로 업데이트함으로써, 핵심 인사이트를 강조하고 새로운 데이터가 유입될 때마다 내용을 동적으로 보완할 수 있다. 이를 통해 항상 최신 상태의 분석 결과를 유지할 수 있다.

리스크 관리 및 신뢰 증진



견고성과 신뢰성

자동화된 에이전트는 모호하거나 오해의 소지가 있는 데이터를 잘못 해석할 가능성이 있으며, 특히 공개 정보의 경우 의도적으로 왜곡된 정보가 포함될 수 있다. 따라서 AI 에이전트의 분석 결과는 검증된 출처와의 교차 확인을 통해 검증되어야 하며, 지속적인 모니터링을 통해 오류를 최소화해야 한다.



안전성과 보안

정보 분석의 특성상 민감한 질의와 데이터가 포함되므로, 외부 공격자가 모델에 영향을 미치거나 질의 내용을 통해 역으로 정보를 획득하지 못하도록 보호 조치를 강화해야 한다. 이를 위해 강력한 보안 시스템 설계와 접근 통제가 필요하다.



투명성과 설명 가능성

다양한 데이터 소스를 통합하는 과정은 기술적, 운영상 복잡성을 수반하므로, 에이전트는 분석 과정과 사용된 데이터 출처를 명확히 기록해야 한다. 이를 통해 결과의 신뢰성을 높이고 감사 가능성을 확보할 수 있다.



책임성과 책무성

정보 분석 결과는 중대한 의사결정에 영향을 미칠 수 있으므로, AI는 의사결정 지원 도구로 활용되어야 하며 최종 판단과 책임은 인간 분석가와 의사결정자가 유지해야 한다.



기대효과

1. 분석 속도 향상 및 비용 절감

데이터 수집과 통합 과정을 자동화함으로써 인텔리전스 보고서 작성 속도를 높이고 수작업 부담을 줄일 수 있다. 이를 통해 기관은 새로운 위협에 보다 신속하고 효율적으로 대응할 수 있다.

2. 심층 인사이트 확보

멀티모달 기반의 자동화된 분석은 기존 수작업 방식으로는 발견하기 어려웠던 숨겨진 연관성과 패턴을 도출할 수 있으며, 복잡한 환경을 보다 종합적이고 동적으로 이해할 수 있다.

3. 분석 인력 역량 강화

반복적인 정보 탐색 및 정리 업무를 AI 에이전트가 수행함으로써, 인간 분석가는 고차원적 분석, 전략적 의사결정, 협업 등 보다 가치 높은 업무에 집중할 수 있다.

임상 문서화 자동화

환자 진료 기록 자동 생성 및 의료진 업무 부담 경감

에이전틱 AI 시스템은 환자 진료 과정에서 발생하는 정보를 기반으로 구조화된 임상 문서를 자동 생성하여, 의료진의 업무 부담을 줄이고 기록 품질을 향상시키며 환자 진료에 더 많은 시간을 할애할 수 있도록 지원합니다.

해결과제와 기회

대규모 공공 의료 시스템에서 의료진은 환자 진료 기록 작성 시 상당한 행정적 부담을 겪고 있다. 기존 방식에서는 진료 후 의사가 주관적 정보(subjective), 객관적 정보(objective), 평가(assessment), 계획(plan)로 구성된 SOAP 노트를 수작업으로 작성하고 전자의무기록(EHR, Electronic Health Record)을 업데이트해야 한다.

이 과정은 진료 흐름을 방해할 뿐 아니라, 진료 이후에도 추가 업무로 연장되는 경우가 많아 의료진의 피로도와 번아웃을 유발하는 요인으로 작용한다. 또한 기록이 불안정하거나 일관되지 않을 경우, 진료 품질 저하, 규제 준수 리스크 증가, 의료진 간 정보 전달 오류 등 다양한 문제로 이어질 수 있다.

AI 활용 방식

1. 자동 전사 및 문서 생성

생성 에이전트는 환자 진료 음성을 청취하여 이를 구조화된 SOAP 노트와 전자의무기록 형태로 변환한다. 이를 통해 수작업 입력을 최소화하고 문서 작성 효율성을 높일 수 있다.

2. 검증 및 규제 준수 확인

검증 에이전트는 생성된 문서를 검토하여 임상적 정확성, 완전성, 규제 준수 여부를 확인하고, 조직 및 법적 기준을 충족하도록 보완한다.

3. 워크플로 오케스트레이션

오케스트레이션 에이전트는 전체 문서화 프로세스를 관리하며, 각 전문 에이전트 간 작업을 조정하여 효율적이고 일관된 업무 흐름을 유지한다.

4. 시스템 연계 자동화

에이전틱 AI 시스템은 검증된 문서를 DOCX, HTML 등 표준 형식으로 변환하여 전자의무기록 시스템에 직접 연동할 수 있도록 지원함으로써, 의료진과 직원의 추가 작업 부담을 줄인다.

리스크 관리 및 신뢰 증진



공정성과 비편향성

문서화 에이전트는 다양한 환자 집단과 진료 환경에서도 일관되게 작동할 수 있도록 설계 및 검증되어야 한다. 이를 통해 특정 환자군에 대한 편향 없이 균형 잡힌 기록 생성이 가능하도록 해야 한다.



견고성과 신뢰성

전사 과정이나 워크플로 조정 과정에서 오류가 발생할 경우 문서 품질에 직접적인 영향을 미칠 수 있다. 따라서 AI 에이전트는 정기적인 검증과 업데이트를 통해 정확성과 최신성을 유지해야 하며, 의료 및 규제 기준 변화에 지속적으로 대응해야 한다.



투명성과 설명 가능성

의료진이 AI 생성 문서를 신뢰할 수 있도록, 문서 생성 과정과 수정이 필요한 항목에 대한 판단 근거를 명확히 설명할 수 있어야 한다. 이를 통해 결과에 대한 이해도와 신뢰도를 높일 수 있다.



개인정보보호

환자 진료 내용은 매우 민감한 정보이므로, AI 활용에 앞서 환자의 동의와 선택권을 보장해야 한다. 또한 의료 정보는 관련 규정을 준수하여 안전하게 암호화 및 관리되어야 하며, 개인정보의 저장 및 활용을 최소화하는 것이 중요하다.



기대효과

1. 비용 절감 및 의료진 번아웃 완화

문서화 자동화를 통해 의료진의 행정 업무 부담을 줄이고, 근무 외 시간의 업무를 감소시켜 워크-라이프 밸런스를 개선할 수 있다. 이는 운영 비용 절감 효과로도 이어진다.

2. 기록 품질 및 규제 준수 향상

AI 검증을 거친 표준화된 문서는 환자 기록의 완전성과 일관성을 높이며, 진료 연속성과 규제 준수 수준을 동시에 강화할 수 있다.

3. 데이터 기반 의료 서비스 개선

구조화된 문서는 고급 분석과 품질 개선 활동을 가능하게 하여, 공공 의료 시스템 전반에서 보다 효과적인 서비스 제공과 운영 최적화를 지원한다.

가상 공무원 기반 시민 참여 혁신

AI 기반 대국민 서비스 응대 고도화

시는 시민의 공공 서비스 관련 문의에 대해 개인 맞춤형 응답을 제공하는 가상 공무원 형태의 디지털 어시스턴트를 구현할 수 있다.

해결과제와 기회

정부 기관은 공중보건 지원부터 관광 활성화에 이르기까지 다양한 기능을 수행하고 있다. 그러나 공공 서비스 관련 데이터는 온프레미스(on-premise)와 클라우드 등 다양한 환경에 분산되어 저장되어 있어, 시스템 간 상호운용성이 제한되는 문제가 있다. 이로 인해 시민이 서비스 및 지원 정책에 대해 문의할 경우, 담당 공무원은 필요한 정보를 신속하게 조회하고 요약하는 데 어려움을 겪는다. 이러한 과정은 시간과 인력이 많이 소요되는 업무이며, 시민이 기대하는 신속하고 유익한 응대 수준을 충족하지 못할 수 있다. 따라서 시민과의 상호작용을 효율화하고 서비스 접근성을 높이기 위한 디지털 기반 혁신이 필요하다.

AI 활용 방식

1. 시민 응대용 디지털 에이전트

AI 기반 가상 어시스턴트는 시민과 정부 정보를 연결하는 인터페이스로서, 자연어 기반의 공감형 대화를 통해 질의 응답 및 각종 행정 업무 처리를 지원한다. 이를 통해 보다 직관적이고 접근성 높은 대국민 서비스를 제공할 수 있다.

2. 데이터 통합 기반 정보 제공

가상 어시스턴트는 다양한 데이터 소스에 분산된 정보를 통합 및 요약하여, 서비스 요건, 신청 절차, 예약 옵션 등 다양한 주제에 대해 다국어로 안내할 수 있다. 이를 통해 시민은 보다 신속하고 정확한 정보를 얻을 수 있다.

리스크 관리 및 신뢰 증진



책임성과 책무성

가상 어시스턴트는 정보 제공에는 효과적일 수 있으나, 고도의 판단이나 정책적 조언을 제공하는 데에는 한계가 있다. 따라서 AI 결과에 대한 과도한 의존을 방지하고, 잘못된 정보로 인해 시민이 부적절한 행동을 취하지 않도록 관리 체계를 마련해야 한다.



안전성과 보안

정확한 정보를 제공하는 AI 모델은 민감 정보 접근이나 데이터 조작을 시도하는 사이버 공격의 대상이 될 수 있다. 특히 공공기관은 다양한 보안 규제와 기준을 준수해야 하므로, 모델 보안과 데이터 보호를 최우선 과제로 설정해야 한다.



견고성과 신뢰성

모델의 정확성과 최신성은 접근 가능한 데이터의 품질에 크게 의존한다. 데이터가 오래되었거나 부정확할 경우 잘못된 결과를 생성할 위험이 있으며, 이는 사용자 신뢰 저하로 이어질 수 있다. 따라서 정보 업데이트 책임을 명확히 하고 지속적인 관리 체계를 구축하는 것이 중요하다.



기대효과

1. 시민 참여 확대

공공 서비스 접근성이 향상되면 시민의 참여도와 정부 서비스에 대한 만족도가 함께 증가할 수 있다. 보다 효율적이고 안정적인 기술 기반을 수립하면 시민과 정부 간 상호작용을 활성화하는 기반이 된다.

2. 접근성 향상

AI 기반 가상 어시스턴트는 시민이 선호하는 언어로 소통할 수 있어, 공공 서비스 이용을 가로막는 언어적, 사회적 장벽을 낮추는 데 도움이 된다.

3. 시민 만족도 제고

정부 기관은 국민을 대상으로 서비스를 제공하는 조직인 만큼, 신속하고 정확한 정보 제공은 공공 서비스에 대한 긍정적인 인식을 형성하는 데 중요한 역할을 한다.

공공 데이터 기반 인사이트 고도화

AI 기반 지식 관리 및 데이터 접근성 확대

시를 데이터 접근을 위한 인터페이스로 활용해 공공기관이 보다 인사이트 중심의 조직으로 전환할 수 있다.

해결과제와 기회

정부 기관은 인구조사, 교통, 조달 등 다양한 영역에서 방대한 양의 공개 데이터를 수집, 관리, 배포하고 있다. 이러한 오픈 데이터는 활용과 재사용을 통해 데이터 기반 혁신과 시민 중심 서비스 창출을 촉진할 수 있는 중요한 자산이다. 특히 기관 내부 데이터와 외부 공개 데이터를 결합할 경우, 보다 풍부한 인사이트를 도출할 수 있는 잠재력을 갖출 수 있다.

그러나 실제로 공공 부문 이해관계자가 데이터 기반 의사결정을 수행하기 위해서는, 데이터 과학에 대한 전문 지식이 없더라도 다양한 데이터를 자유롭게 탐색하고 분석할 수 있는 수단이 필요하다. 이에 따라 데이터 접근성과 활용성을 높이기 위한 직관적이고 효율적인 인터페이스 구축이 중요한 과제로 부상하고 있다.

AI 활용 방식

1. 데이터 접근성 확대

AI는 자연어 기반 인터페이스를 제공하여 기술 비(非) 전문가도 데이터를 쉽게 조회하고 이해할 수 있도록 지원한다. 이를 통해 기존에는 데이터 전문가에게만 제한되었던 정보 접근 권한을 조직 전반으로 확장할 수 있다.

2. 인사이트 활용의 민주화

데이터 분석, 해석, 시각화에 대한 부담을 특정 기술 조직에만 의존하지 않고, 다양한 이해관계자가 직접 데이터를 활용하여 인사이트를 도출할 수 있도록 한다. 이를 통해 조직 전체의 데이터 활용 역량을 강화할 수 있다.

리스크 관리 및 신뢰 증진



안전성과 보안

AI 모델은 다양한 데이터셋에 접근하기 때문에 조직 내 이해관계자별 데이터 접근 권한을 통제하기 어려울 수 있다. 이에 따라 모델 보안과 데이터 거버넌스 체계를 강화하여, 적절한 접근 통제와 관리가 이루어지도록 해야 한다.



개인정보보호

국가별로 상이한 법과 규제가 적용되는 민감하거나 독점적인 데이터를 다루는 경우, AI 모델이 해당 정보를 유출하거나 부적절하게 접근하지 않도록 철저한 보호 조치가 필요하다.



투명성과 설명 가능성

사용자가 AI 결과를 정확히 해석하기 위해서는 어떤 데이터가 활용되었는지, 접근하지 못한 데이터는 무엇인지, 그리고 데이터에 내재된 잠재적 편향이 무엇인지에 대한 정보를 명확히 제공해야 한다. 이를 통해 결과에 대한 신뢰성과 해석 가능성을 높일 수 있다.



기대효과

1. 데이터 접근성 확대

다양한 데이터셋과 데이터 유형에 접근할 수 있는 AI 솔루션을 통해 공공기관 구성원은 보다 폭넓은 정보를 기반으로 의사결정을 내릴 수 있다.

2. 협업 촉진

더 많은 공공 부문 구성원이 인사이트와 지식에 접근할 수 있게 됨에 따라, 기관 간 협업과 데이터 기반 실행이 활성화되고 다양한 이해관계자 간 시너지를 창출할 수 있다.

3. 인사이트 도출 속도 향상

AI는 관련 정보를 식별하고 활용하는 과정을 가속화하여, 의사결정의 속도와 효율성을 동시에 개선할 수 있다.

도시 계획 시뮬레이션 고도화

미래 도시 설계 및 시나리오 기반 의사결정 지원

AI는 도시 계획 과정에서 새로운 개념을 구상하고 설계하고, 다양한 시나리오를 기반으로 보다 혁신적이고 지속가능한 도시 모델을 도출하는 데 활용할 수 있다.

해결과제와 기회

현재 전 세계 인구의 56% 이상, 약 44억 명이 도시에 거주하고 있으며, 2050년에는 도시 인구 비중이 70%를 넘을 것으로 예상된다. 이처럼 급격한 도시화는 주거 부족, 교통 혼잡, 인프라 과부하, 식수 및 위생 문제, 환경 악화 등 다양한 도시 문제를 동시에 야기하고 있다.

이에 따라 도시 정책 담당자와 계획자는 단순한 확장 개념을 넘어, 회복력, 지속가능성, 인간 중심성을 고려한 미래 도시 모델을 설계해야 하는 과제에 직면해 있다. 그러나 기존 방식으로는 다양한 변수와 복잡한 상호작용을 충분히 반영한 설계와 의사결정이 어려워, 보다 창의적인 데이터 기반의 접근이 필요하다.

AI 활용 방식

1. 3D 도시 모델 생성

AI는 수천 개의 3D 도시 이미지를 신속하게 생성하여 도시 설계 방향을 구체화하고, 도시 계획 수립을 위한 시각적 기반 자료를 제공한다. 이러한 모델은 도시 마스터플랜 수립 과정에서 핵심 참고 자료로 활용될 수 있다.

2. 자연재해 시뮬레이션

AI는 지진, 홍수, 태풍 등 다양한 자연재해 상황을 시뮬레이션하여 도시 인프라의 취약성을 사전에 평가하고, 보다 회복력 있는 도시 설계를 지원한다.

3. 미래 수요 기반 도시 계획

인구 증가 및 인구 구조 변화와 같은 데이터를 기반으로 도시 확장 시나리오를 예측하고, 이에 맞는 주거, 교통, 공공 서비스, 인프라 계획을 수립할 수 있다.

리스크 관리 및 신뢰 증진



견고성과 신뢰성

AI 모델이 생성한 설계안은 창의적이고 시각적으로 매력적일 수 있으나, 실제 도시 계획 기준과 건설 가능성을 충족하는지 여부를 반드시 인간 전문가가 검토 및 검증해야 한다. 이를 통해 현실 적용 가능성과 설계 품질을 동시에 확보해야 한다.



투명성과 설명 가능성

AI가 도시 계획 맥락에 대한 충분한 이해 없이 비현실적인 시나리오를 생성할 수 있으므로, 분석가는 모델이 어떤 근거와 과정으로 결과를 도출했는지를 이해할 수 있어야 한다. 이를 통해 결과의 타당성을 검증하고 신뢰도를 높일 수 있다.



기대효과

1. 창의적 도시 설계 역량 강화

AI를 활용해 다양한 설계안과 시나리오를 빠르게 생성함으로써, 도시 정책 담당자는 미래 도시에 대한 다양한 가능성을 탐색하고 복잡한 문제에 대한 혁신적 해결책을 도출할 수 있다.

2. 기획 및 반복 설계 속도 향상

설계안 생성과 수정이 신속하게 이루어짐에 따라, 도시 계획 및 의사결정 과정의 속도를 크게 단축할 수 있다.

3. 의사결정 품질 향상

다양한 시나리오 기반 분석을 통해 자원 활용 효율성, 지속가능성, 주민 삶의 질을 고려한 최적의 도시 설계를 도출할 수 있다.

교육 혁신 고도화

초개인화 교육 및 디지털 교사 구현

AI는 학습자의 수준과 학습 스타일에 맞춰 교육 내용을 제공하는 초개인화 디지털 교사를 구현함으로써, 교육의 질과 학습 효과를 향상시킬 수 있다.

해결과제와 기회

학교 현장에서는 교사 수요가 공급을 초과하는 경우가 많으며, 교사들은 대규모 학급을 운영하면서 다양한 학습 스타일과 교육 방식이 필요한 학생들을 동시에 지원해야 하는 상황에 직면해 있다. 그러나 전통적인 일대다(1:N) 교육 구조에서는 학생 개개인에게 맞춤형 학습 제공하는 데 한계가 있으며, 이는 학습 효과 저하로 이어질 수 있다. 이에 따라 학생별 특성과 학습 수준을 반영한 개인 맞춤형 교육을 제공할 수 있는 새로운 접근 방식의 필요성이 증가하고 있다.

AI 활용 방식

1. 적응형 디지털 교사 구현

AI는 가상 교사로서 다양한 교육 자료와 커리큘럼을 기반으로 학습 경험을 초개인화할 수 있다. 학생의 학습 결과와 이해도를 분석하여, 개인별 강점과 약점, 선호도에 맞춰 학습 내용과 전략을 동적으로 조정함으로써 학습 효과를 극대화한다.

2. 교사의 역할 확장 지원

디지털 교사가 학생과 일대일로 학습을 지원함으로써, 교사는 고차원적 교육 기획, 학생과의 상호작용, 평가 및 개별 지원과 같은 보다 가치 높은 역할에 집중할 수 있다. 이를 통해 교육 전반의 효율성과 질을 동시에 향상시킬 수 있다.

리스크 관리 및 신뢰 증진



책임성과 책무성

디지털 교사는 개인화 학습 측면에서 유용한 장점을 제공할 수 있으나, 협업, 갈등 해결, 공감과 같은 사회적 학습 요소까지 대체할 수는 없다. 교육에서 인간 교사의 역할은 필수적이므로, 교육 기관은 AI 기반 교사를 보조 수단으로 활용하는 책임 있는 접근이 필요하다.



견고성과 신뢰성

AI는 부정확한 정보나 환각을 생성할 수 있어, 가상 교사가 잘못된 지식을 전달하거나 비효율적인 학습 전략을 제시할 위험이 있다. 따라서 콘텐츠 검증과 지속적인 품질 관리 체계를 구축해야 한다.



개인정보보호

학생 데이터는 교육 관련 규제의 적용을 받는 민감 정보이므로, 디지털 교사 도입 시 데이터 보안과 개인정보보호를 최우선으로 고려해야 한다. 이를 위해 엄격한 보안 정책과 관리 체계가 필요하다.



기대효과

1. 학습자 맞춤형 교육 강화

AI 기반 적응형 학습은 학생의 학습 스타일과 수준에 맞춘 교육을 제공함으로써, 이해도와 지식 습득 효과를 높이고 학습 지속성을 강화할 수 있다.

2. 교사 부족 문제 완화

AI를 활용하면 교사 수급 부족 문제를 보완할 수 있으며, 더 많은 학생이 양질의 교육에 접근할 수 있도록 지원한다.

3. 교육 접근성 확대

AI 기반 디지털 교사는 물리적 교실에 제한되지 않으며, 온라인 환경을 통해 다양한 지역과 환경의 학생에게 교육 기회를 제공할 수 있다. 이를 통해 교육 참여의 장벽을 낮출 수 있다.

정책 수립 디지털화

AI 기반 정책 생성 및 분석 지원

AI는 방대한 정책 문서를 탐색하고, 복잡한 정책 환경에서 사용자 질의에 대해 자연어 기반 응답을 제공함으로써 정책 수립 과정을 지원할 수 있다.

해결과제와 기회

정부 기관 관련 데이터는 다양한 위치와 형식에 분산되어 있어, 정책 담당자와 분석가가 필요한 정보를 신속하게 조회하고 활용하기가 쉽지 않다. 또한 용어 체계(nomenclature)의 불일치로 인해 관련 데이터 주제와 유형을 파악하는 과정이 복잡해지고, 정책 간 연관성을 파악하는 데에도 제약이 발생한다.

이러한 문제는 정책 수립 과정의 디지털화를 저해하고, 정책 관련 논의와 의사결정을 더욱 복잡하게 만드는 요인으로 작용한다. 이에 따라 다양한 데이터를 통합적으로 탐색하고 이해할 수 있는 AI 기반 지원 체계의 필요성이 증가하고 있다.

AI 활용 방식

1. 정책 분석 지원 어시스턴트

AI는 공통 주제와 관련된 데이터를 식별하고 이를 요약하여 사용자 질의에 응답함으로써, 정책 간 차이, 충돌, 공백을 효과적으로 분석할 수 있도록 지원한다. 이를 통해 정책 수립 및 검토 과정의 효율성과 정확성을 높일 수 있다.

2. 정책 수립 참여 플랫폼

AI를 활용하여 시민 참여형 플랫폼과 챗봇을 구축함으로써, 정책 논의 과정에 시민의 참여를 확대할 수 있다. AI 기반 인터페이스는 정책에 대한 의견과 피드백을 수집하고 분석하여, 시민이 보다 쉽게 의견을 제시할 수 있는 환경을 조성한다.

리스크 관리 및 신뢰 증진



개인정보 및 데이터 보호

정책 관련 데이터에는 민감하거나 접근이 제한된 정보가 포함될 수 있으므로, AI 모델은 사용자별 접근 권한을 엄격히 통제할 수 있는 보안 체계를 갖추어야 한다. 이를 통해 데이터의 오용이나 무단 접근을 방지해야 한다.



공정성과 비편향성

정책 수립 과정에는 다양한 이해관계자가 영향을 미치며, AI가 특정 집단이나 출처의 의견에 더 높은 가중치를 부여할 경우 편향된 정책이 도출될 위험이 있다. 이는 특정 기업이나 사회 집단에 유리한 결과로 이어질 수 있으므로, 입력 데이터와 알고리즘의 편향을 지속적으로 점검하고 균형 있는 반영이 이루어지도록 관리해야 한다.



기대효과

1. 대규모 데이터 검토 역량 강화

방대한 정책 문서를 신속하게 검토할 수 있는 AI를 활용함으로써, 다양한 데이터셋에 대한 정보 탐색 속도를 높이고 분석 역량과 업무 효율성을 동시에 향상시킬 수 있다.

2. 참여형 정책 수립 강화

AI를 통해 다양한 이해관계자의 의견을 보다 효과적으로 수집·분석하고 반영할 수 있어, 보다 포괄적이고 균형 잡힌 정책 수립이 가능해진다.

조달 프로세스 효율화

계약서 및 작업 명세서 자동 작성 지원

AI는 기존 공급업체의 제안을 분석하고 조직의 요구사항과 매칭하며, 제안요청서(RFP, request for proposal)와 계약서, 작업 명세서(SoW, statement of work) 작성을 지원함으로써 조달 프로세스를 효율화할 수 있다.

해결과제와 기회

정부는 매년 막대한 규모의 물품과 서비스를 조달하고 있으며, 이 과정은 방대한 문서 작업을 수반하는 전통적인 방식으로 운영되는 경우가 많다. 이러한 구조는 처리 지연의 주요 원인이 된다. 또한 공공 조달 계약은 지급 조건, 수출 통제, 임금 및 인력 요건 등 다양한 조항을 포함해 구조가 복잡하며, 이를 반영한 제안요청서와 계약서, 작업 명세서를 작성하는 데 상당한 시간과 자원이 소요된다. 이에 따라 조달 업무의 효율성을 높이고 문서 작성 부담을 줄이기 위한 자동화 기반 접근의 필요성이 증가하고 있다.

AI 활용 방식

1. 문서 작성 자동화

AI는 템플릿, 과거 문서, 조달 담당자가 제공한 요구사항을 기반으로 제안요청서와 작업 명세서의 초안을 자동으로 생성할 수 있다. 이를 통해 문서 작성 시간을 단축하고 업무 효율성을 높일 수 있다.

2. 계약 정보 추출 및 활용

AI의 자연어 처리(NLP) 기술을 활용하여 기존 계약서, 작업 명세서, 법률 문서에서 핵심 조항과 요구사항을 추출할 수 있다. 이러한 정보는 신규 계약 작성에 활용되거나 기존 계약의 리스크를 평가하는 데 기여할 수 있다.

리스크 관리 및 신뢰 증진



투명성과 설명 가능성

AI가 특정 계약 조항을 포함하거나 제외한 이유를 명확히 설명하지 못할 경우, 결과를 검증하는 사용자 입장에서 신뢰를 확보하기가 어려울 수 있다. 따라서 계약서 생성 과정에서 적용된 기준과 판단 근거를 설명할 수 있는 기능을 강화해야 한다.



개인정보 및 데이터 보호

기존 및 과거 계약 데이터를 학습에 활용하는 과정에서 개인정보 침해 및 법적 이슈가 발생할 수 있다. 이에 따라 AI 모델과 데이터에 대한 거버넌스를 구축하여 관련 법규와 규정을 준수하고, 데이터 활용의 적정성을 확보해야 한다.



기대효과

1. 문서 작성 시간 단축

AI를 활용한 초안 자동 생성은 제안요청서와 작업 명세서를 처음부터 수작업으로 작성하는 방식과 비교해 문서 작성 속도를 크게 향상시키고 시간 절감 효과를 제공한다.

2. 문서 품질의 일관성 향상

AI는 사전에 정의된 가이드라인과 프롬프트를 기반으로 문서를 생성함으로써, 보고서 및 계약 문서 전반에 걸쳐 일관된 형식과 기준을 유지할 수 있도록 지원한다.

다국어 공공 서비스 제공

AI 기반 언어 지원 및 서비스 제공 고도화

AI의 언어 번역 기능을 통해 다양한 언어를 사용하는 시민에게 공공 서비스를 보다 효과적으로 제공할 수 있다.

해결과제와 기회

전 세계 많은 정부는 다양한 언어와 언어 수준을 가진 시민을 대상으로 서비스를 제공하고 있다. 이에 따라 다국어 웹사이트 구축, 공식 문서 번역, 현장 공무원을 위한 통·번역 지원 도구 마련이 중요한 과제로 부상하고 있다. 그러나 이러한 요구를 충족하기 위해서는 상당한 인력과 자원이 필요하며, 실시간 대응이 어려운 경우가 많다. 특히 언어 장벽은 공공 서비스 접근성과 이용 경험에 직접적인 영향을 미칠 수 있다. 이에 따라 보다 효율적이고 확장 가능한 다국어 지원 체계를 구축하기 위한 AI 기반 접근이 필요하다.

AI 활용 방식

1. 현장 공무원 지원

AI는 사회복지, 의료, 긴급 대응 등 다양한 공공 서비스 현장에서 공무원이 시민과 소통할 때 실시간 음성 및 텍스트 번역을 제공하여, 언어 장벽 없이 원활한 의사소통을 지원한다.

2. 공식 문서 번역 자동화

정부 기관이 발행하는 법률, 규정, 정책 문서 등을 AI를 활용하여 번역함으로써, 번역 과정의 속도와 정확성을 높이고 일관된 품질을 유지할 수 있다.

3. 공공 정보 및 웹사이트 번역

정부 웹사이트와 보건·여행 안내와 같은 공공 정보를 신속하게 다국어로 번역하여 제공함으로써, 시민이 필수 정보를 보다 쉽게 접근할 수 있도록 지원한다.

리스크 관리 및 신뢰 증진



공정성과 비편향성

번역 모델 학습에 활용되는 데이터가 모든 언어에 대해 동일한 수준의 정확성과 품질을 확보하지 못할 경우, 일부 언어 사용자에게는 서비스 접근성이 저하될 수 있다. 따라서 언어별 데이터 품질을 지속적으로 점검하고, 번역 성능의 균형을 확보하는 것이 중요하다.



개인정보보호

번역 과정에서 민감한 정보가 포함될 수 있으므로, 모델이 해당 정보를 부적절하게 처리하거나 외부로 유출하지 않도록 보호 조치를 강화해야 한다. 이를 통해 관련 데이터 보호 규정을 준수하고 보안 리스크를 최소화할 수 있다.



기대효과

1. 실시간 번역 기반 소통 강화

음성 및 텍스트를 다양한 언어로 실시간 번역함으로써, 서로 다른 언어를 사용하는 시민과 보다 자연스럽게 원활한 상호작용이 가능해진다.

2. 대규모 번역 처리 역량 확보

AI를 활용하면 대량의 문서 번역을 효율적으로 수행할 수 있어, 공공 정보와 서비스의 접근성을 보다 넓은 대상에게 제공할 수 있다.

입법 문서 요약 및 관리 고도화

AI 기반 입법 행정 지원

AI는 청문회, 법안, 정책 문서, 공식 발표 등을 신속하게 전사하고 요약함으로써 입법 지원 업무의 효율성을 크게 향상시킬 수 있다.

해결과제와 기회

입법 기관은 주요 정책 이슈에 대한 청문회를 개최하고, 국민 대응 업무를 수행하며, 보도자료 형태의 공식 발표를 지속적으로 생산해야 한다. 그러나 청문회 및 회의 내용을 수작업으로 전사하는 과정은 많은 시간이 소요되는 업무이며, 업무 부담을 가중시키는 요인으로 작용한다.

또한 새로운 법안을 개발하는 과정에서 입법 지원 인력은 방대한 정책 제안서와 전문가 연구 자료를 검토해야 하며, 이 과정 역시 상당한 시간과 자원이 필요하다. 이에 따라 방대한 정보를 효율적으로 처리하고 핵심 내용을 신속하게 도출할 수 있는 자동화 기반 도구의 필요성이 증가하고 있다.

AI 활용 방식

1. 공식 문서 요약 및 전사 자동화

AI는 장시간 진행되는 위원회 청문회 및 회의 내용을 자동으로 전사하고, 주요 법안과 논의 내용을 요약함으로써 입법 지원 인력의 행정 업무 부담을 크게 줄일 수 있다.

2. 정책 자료 분석 및 요약

입법 지원 인력은 전문가가 작성한 정책 제안서와 연구 자료를 대량으로 검토해야 하는데, AI는 이러한 문서를 신속하게 요약하여 핵심 내용을 제공할 수 있다. 이를 통해 담당자는 보다 고차원적인 정책 분석과 의사결정에 집중할 수 있다.

리스크 관리 및 신뢰 증진



공정성과 비편향성

AI는 학습 데이터에 내재된 잠재적 편향을 반영하여 특정 이념이나 관점을 선호하는 편향된 요약 결과를 생성할 수 있다. 이는 정책 논의의 균형성을 저해할 수 있으므로, 다양한 관점을 반영할 수 있도록 데이터와 모델을 지속적으로 점검하고 보정해야 한다.



개인정보 및 데이터 보호

내부 정책 제안서와 같은 문서를 학습 및 처리하는 과정에서 민감한 정보가 노출될 수 있으므로, 해당 문서의 기밀성을 보호하기 위한 보안 조치를 강화해야 한다. 이를 통해 데이터 유출 및 오용 위험을 최소화할 수 있다.



기대효과

1. 행정 부담 경감

공식 청문회 및 회의 내용을 자동으로 요약함으로써 입법 지원 인력의 반복적인 행정 업무를 줄이고, 보다 복잡하고 전략적인 업무에 집중할 수 있도록 한다.

2. 시간 절감

AI는 방대한 문서를 신속하게 검색하고 핵심 내용을 요약할 수 있어, 입법자와 지원 인력이 길고 복잡한 자료를 검토하는 데 소요되는 시간을 크게 단축할 수 있다.

글로벌 정책 모니터링 고도화

공공 정책 자동 추적 및 분석

AI는 전 세계 수백 개 국가의 정책 변화를 실시간으로 모니터링하고 해석 및 분석함으로써 공공 및 민간 조직이 글로벌 정책 동향을 보다 효과적으로 파악할 수 있도록 지원한다.

해결과제와 기회

국가별 정책 변화를 글로벌 수준에서 추적하는 것은 매우 자원 집약적이며, 정보가 분산된 구조로 인해 관리가 어렵다. 정책 문서는 국가마다 언어, 구조, 형식, 접근성 측면에서 상이하기 때문에, 국제기구, 정부, 시민단체 등이 일관되고 시의성 있는 글로벌 정책 흐름을 파악하는 데 어려움이 있다.

이러한 환경에서는 정책 변화에 대한 대응 속도가 늦어지거나, 중요한 정책 신호를 놓칠 가능성이 높아진다. 이에 따라 다양한 국가의 정책 정보를 통합적으로 수집 및 분석하고, 변화 흐름을 신속하게 파악할 수 있는 자동화된 분석 체계의 필요성이 증가하고 있다.

AI 활용 방식

1. 데이터 수집 및 분석 자동화

AI는 전 세계 정부 웹사이트 및 다양한 공공 데이터 소스에서 방대한 정책 문서를 자동으로 수집하고 구조화하며 분석할 수 있다. 또한 다국어 데이터 추출 기능과 자연어 처리 기술

을 활용하여 정책을 분류하고 요약하며, 이를 구조화된 형태의 인사이트로 통합한다. 이렇게 도출된 결과는 전문가 검증 을 거쳐 신뢰성을 확보할 수 있으며, 글로벌 정책 동향에 대한 체계적인 이해를 지원한다.

리스크 관리 및 신뢰 증진



공정성과 비편향성

AI 모델은 구조적 편향을 강화하지 않도록 설계되어야 하며, 다양한 지역과 배경을 가진 전문가가 피드백 과정에 참여하여 결과를 검증해야 한다. 이를 통해 지역별 정책 맥락과 다양한 관점을 균형 있게 반영할 수 있다.



견고성과 신뢰성

자동화된 시스템은 반복적이고 엄격한 테스트를 통해 결과물의 신뢰성을 확보해야 한다. 또한 정책 인사이트는 인간 전문가의 분석 및 실제 정책 문서와 지속적으로 비교 및 검증되어야 하며, 특히 정치적으로 민감하거나 정보가 제한된 지역에서도 높은 정확도를 유지할 수 있도록 관리해야 한다.



기대효과

1. 정확성·확장성 및 지식 공유 강화

AI는 수백 개 국가의 수천 건 정책을 실시간으로 지속 모니터링하고 분석할 수 있어, 인력 증가 없이도 높은 수준의 확장성과 정확성을 확보할 수 있다. 또한 지역별 정책 접근 방식을 비교하고 글로벌 트렌드 및 모범 사례를 도출함으로써, 다양한 이해관계자 간 지식 공유를 촉진할 수 있다.

2. 운영 효율성 향상

데이터 수집과 정책 분석을 자동화함으로써, 조직은 시간과 자원을 절감하면서도 보다 효율적으로 운영할 수 있다.

3. 의사결정 고도화

AI 기반 정책 분석은 보다 시의적이고 구조화된 데이터를 제공하여 신뢰성을 높이고, 전략 수립과 의사결정의 품질을 향상시킬 수 있다.

05 LSHC

생명과학 및 헬스케어 부문의 AI 기회와 해결과제

1. 멀티모달 진단 및 임상 의사결정 지원
2. 초개인화 헬스케어 구현
3. 고객 서비스 자동화
4. 임상시험 고도화
5. 동적 재고 관리 고도화
6. 신약 개발 전(全)주기 자동화
7. 보험 청구 이익신청 자동화
8. 사전 승인 프로세스 고도화
9. 청구 제출 프로세스 간소화
10. 의사의 메시지 관리자
11. AI 모델 개발의 민주화
12. 실험 절차 최적화
13. 규제 해석 및 준수 지원
14. 불순물 검출 고도화

인공지능(AI)은 생명과학 및 헬스케어(LSHC) 부문 전반에서 혁신을 가속화하고 있다. 이들 산업은 정밀성, 적시성, 신뢰가 생사를 가를 수 있는 영역이다. 연구소에서 병동에 이르기까지, AI를 활용하면 신약 발견을 가속화하고, 치료의 정밀도를 개선하며, 의료 서비스를 더욱 효율적으로 제공할 수 있다. 또한 임상 데이터, 유전자 데이터, 실세계 데이터가 급증함에 따라, AI는 기존 방식으로는 도달할 수 없는 속도와 규모로 인사이트를 도출할 수 있도록 지원하고 있다.

우선 생명과학 분야에서 AI는 신약 발견 및 개발 과정을 간소화하고 있다. 유망한 신규 분자를 식별하고, 임상시험 설계를 최적화하며, 정밀 치료를 위한 환자군을 선별하는 데 기여한다. 또한 규제 준수를 자동화하고, 수요 및 공급 예측을 고도화함으로써 공급망 성과를 최적화하는 데에도 활용되고 있다.

헬스케어 분야에서는 AI가 진단 정확도를 높이고, 치료 경로를 개인 맞춤화하며, 행정적 부담을 완화하고 있다. 특히 에이전틱 AI는 점점 더 복잡해지는 워크플로를 자동화하고 있으며, 임상 의사결정 지원, 코딩 및 청구 업무, 나아가 최소한의 인간 개입으로 치료 제공 과정의 일부를 조율하는 역할까지 수행하고 있다.

기술이 성숙해짐에 따라 AI는 단순히 개별 기능을 향상시키는 수준을 넘어, 과학적 발견을 촉진하고, 인구 건강을 개선하며, 지속적인 인간의 감독 아래 보다 회복탄력적이고 대응력이 높은 의료 시스템을 구축하는 데 핵심적인 요소로 자리잡을 것으로 보인다. 또한 AI의 역량은 앞으로 더욱 고도화될 것이다.

다만 규제가 엄격하고 위험도가 높은 환경에서 AI를 활용하기 위해서는 철저한 검증과 설명 가능성, 윤리적 기준과의 정합성이 필수적이다. 개인정보보호, 결과의 공정성, 자동화에 대한 신뢰 확보 역시 매우 중요하다. 이러한 환경에서 성공하기 위해 기업은 기존의 의료 및 연구 체계에 AI를 효과적으로 통합하는 동시에, 변화하는 규제 요건과 사회적 기대에 대응해야 한다.

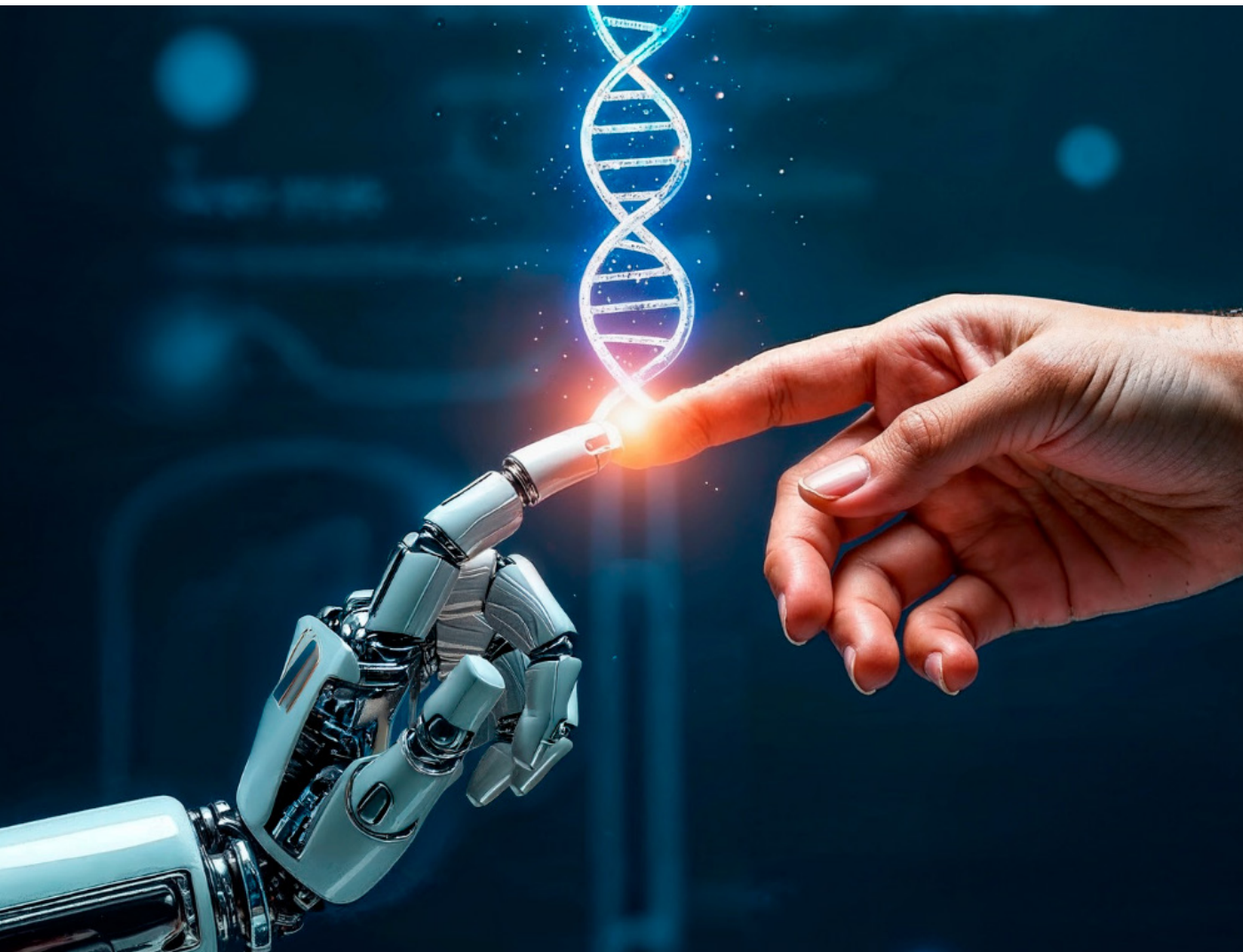

멀티모달 진단 및 임상 의사결정 지원

데이터 통합으로 진단 정확도 향상

에이전틱 AI 시스템은 영상, 검사 결과, 환자 기록 등 다양한 데이터 소스를 분석하는 전문 에이전트를 활용하여, 통합된 인사이트를 제공하는 임상 의사결정 지원 도구로 기능할 수 있다. 이를 통해 보다 정확하고 신속한 진단을 지원한다.

해결과제와 기회

복잡한 질환의 진단은 방사선 영상, 검사 결과, 환자 병력, 유전자 정보, 의료진 소견 등 다양한 형태의 데이터를 종합적으로 해석하는 과정이 필요하다. 기존에는 이러한 분석이 여러 전문 의료진 간 협업에 의존해, 각 전문가가 개별 데이터를 해석한 뒤 이를 종합하는 방식으로 이루어졌다. 그러나 제한된 시간, 많은 환자, 분산된 시스템 환경 때문에 모든 데이터를 통합적으로 이해하기가 쉽지 않다. 이로 인해 치료 지연이나 진단 누락이 발생할 위험이 있다.

또한 의료진 부족과 환자 증가라는 구조적 압박 속에서, 보다 포괄적이면서도 효율적인 의사결정 지원 체계의 필요성이 점점 커지고 있다. 멀티 에이전트 기반 AI는 다양한 데이터 소스를 자동으로 분석하고, 인간이 놓칠 수 있는 패턴을 파악하며, 통합된 추천을 제공함으로써 의료진이 보다 신속하고 정밀한 의사결정을 내릴 수 있도록 지원할 수 있다.

AI 활용 방식

1. 전문 영역별 데이터 분석

전문 에이전트는 각 영역에 특화된 분석을 수행할 수 있다. 예를 들어 영상 분석 에이전트는 의료 영상에서 이상 징후를 탐지하고, 자연어 처리(NLP) 에이전트는 의사 소견서와 병리 보고서를 해석하며, 기타 에이전트는 검사 결과와 유전 정보를 분석한다.

2. 맥락 기반 통합 분석

계획 또는 조정 에이전트는 서로 다른 데이터 간 연관성을 연결하여 종합적인 판단을 지원한다. 예를 들어 CT 영상에서 발견된 폐 결절을 환자의 흡연 이력 및 검사 결과와 연계 분석하고, 조직 검사나 표적 치료와 같은 다음 단계 치료 방안을 제안할 수 있다.

3. 기록 기반 지속 학습

에이전트는 전자의무기록(EHR, electronic health record)을 공통 데이터 기반으로 활용하여 환자의 과거 병력과 치료 반응을 반영한 맞춤형 추천을 지속적으로 개선한다. 또한 집단 수준의 임상 결과를 함께 반영하여 보다 정교한 의사결정을 지원한다.

4. 워크플로 자동화

AI 에이전트는 영상 우선순위 분류, 기록 사전 주석 처리, 핵심 인사이트 도출 등을 수행해 의료진의 반복 업무를 줄이고, 환자 진료와 고차원적 판단이 필요한 업무에 집중할 수 있도록 지원한다.

리스크 관리 및 신뢰 증진



안전성과 보안

진단 오류는 환자의 생명에 직접적인 영향을 미칠 수 있으므로, AI 에이전트는 실제 의료 환경에 도입하기 전에 엄격한 검증 절차와 시뮬레이션 테스트를 거쳐야 한다. 이를 통해 시스템의 안정성과 신뢰성을 확보해야 한다.



투명성과 설명 가능성

임상 의사결정은 중대한 결과를 수반하므로, 에이전트는 판단 근거와 사용된 데이터를 명확히 제시해야 한다. 또한 검증 에이전트를 활용하여 다른 에이전트의 분석 결과를 교차 검증함으로써 신뢰도를 높일 수 있다.



개인정보보호

의료 데이터는 매우 민감한 정보이므로, AI 시스템은 엄격한 접근 통제와 함께 관련 규제를 준수해야 한다. 또한 불필요한 데이터 노출을 최소화하기 위한 개인정보보호 기술을 적용해야 한다.



책임성과 책무성

임상 환경에서는 법적 책임이 크기 때문에, AI의 추천은 초기 단계에서 반드시 의료진의 감독 하에 활용되어야 하며, 최종 진단 및 치료에 대한 책임은 계속 인간 의료진이 부담해야 한다.



기대효과

1. 진단 속도 및 정확도 향상

멀티모달 데이터의 자동 통합 분석을 통해 보다 빠르게 인사이트를 도출하고 진단 오류를 줄일 수 있으며, 신속하고 효과적으로 치료 개입을 할 수 있다.

2. 의료진 업무 부담 경감

영상 분류, 보고서 요약 등 데이터 중심의 반복 업무를 AI 에이전트가 수행함으로써, 의료진은 환자 진료와 복잡한 의사결정에 더 많은 시간을 할애할 수 있다.

3. 환자 치료 결과 개선

조기 진단과 개인 맞춤형 치료 계획 수립을 통해 생존율을 높이고 합병증을 줄이며, 전반적인 의료 서비스 품질을 향상시킬 수 있다.

초개인화 헬스케어 구현

다중 에이전트 기반 지속적 맞춤형 의료 서비스

에이전트 AI 시스템은 환자 데이터를 지속적으로 모니터링하고, 개인 맞춤형 코칭을 제공하며, 치료 개입을 조정하는 전문 에이전트로 구성된 24시간 가상 의료팀으로 기능할 수 있다. 이를 통해 대규모 환자 집단에도 개인 맞춤형 의료 서비스를 제공할 수 있다.

해결과제와 기회

당뇨병, 고혈압, 심장 질환과 같은 만성 질환 관리는 지속적 모니터링과 적시 치료 조정, 환자의 적극적인 참여가 필요하다. 하지만 의료진은 개별 환자를 실시간으로 추적 및 관리할 수 있는 여력이 부족하다. 이로 인해 작은 건강 이상이 조기에 관리되지 못하고, 결국 입원이나 합병증으로 이어지는 사례가 발생할 수 있다.

또한 일반화된 치료 계획은 개인의 생활 방식, 선호도, 일상적 건강 상태 변화를 반영하지 못해, 환자들이 치료 계획을 지속적으로 이행하기 어려운 경우가 많다. 이는 재입원율 증가, 예방 가능한 응급 상황 증가, 환자 만족도 및 치료 결과 저하로 이어진다.

이러한 상황에서 멀티 에이전트 기반 AI는 의료 서비스를 보다 선제적이고 개인화된 방식으로 전환할 수 있는 대안으로 주목받고 있다. 조기 이상 징후 발견과 맞춤형 개입을 통해 대규모 환자 집단에도 개인 맞춤형 지원을 제공할 수 있다.

AI 활용 방식

1. 지속적 환자 모니터링

모니터링 에이전트는 웨어러블 기기, 혈당 측정기, 각종 센서 등에서 생성되는 실시간 데이터를 분석하여 반복적인 혈당 상승이나 비정상적인 심박 패턴과 같은 미세한 이상 징후를 조기에 탐지할 수 있다.

2. 근거 기반 인사이트 제공

지식 에이전트는 최신 의료 가이드라인과 집단 수준 데이터를 지속적으로 반영하여, 환자의 상태를 보다 넓은 맥락에서 해석하고 개인 맞춤형 치료 조정 방안을 제안한다.

3. 개인 맞춤형 건강 코칭

코칭 에이전트는 모바일 앱이나 챗봇을 통해 환자와 직접 상호작용하며, 개인의 건강 상태와 행동 패턴에 맞춘 조언, 알림, 동기 부여를 제공하여 치료 순응도를 높인다.

4. 자동화된 통합 케어 관리

다수의 에이전트는 환자 프로필을 기반으로 협력하여 진료 예약 관리, 약물 조정 제안(의료진 승인 하), 식단 추천, 생활 지원 서비스 연계 등을 자동으로 수행함으로써 통합적인 케어를 구현한다.

리스크 관리 및 신뢰 증진



공정성과 비편향성

편향된 학습 데이터는 특정 인구 집단에 대해 효과가 낮은 의료 가이드를 생성할 수 있으며, 기존 건강 격차를 심화시킬 위험이 있다. 이를 방지하기 위해 다양한 환자 데이터를 기반으로 모델을 학습하고 검증하여 공정성을 확보해야 한다.



개인정보보호

에이전틱 AI 시스템은 민감한 환자 정보를 지속적으로 수집 및 분석하므로, 엄격한 개인정보보호 체계를 갖추고 관련 규제를 준수해야 한다. 또한 환자의 명확한 동의를 기반으로 데이터 활용이 이루어져야 한다.



투명성과 설명 가능성

환자와 의료진이 AI 기반 권고를 신뢰할 수 있도록, 추천 결과에 대한 이해 가능한 설명을 제공해야 한다. 특히 어떤 데이터와 의료 지침이 활용되었는지를 명확히 제시함으로써 신뢰를 형성할 수 있다.



책임성과 책무성

임상 의사결정은 안전과 직결되는 만큼, AI의 권고는 필요 시 의료진의 검토를 거쳐야 하며 최종 치료 결정과 책임은 자격을 갖춘 의료 전문가가 계속 부담해야 한다.



기대효과

1. 비용 효율적 환자 치료 결과 개선

적시에 개인 맞춤형 개입이 이루어지면, 치료 순응도가 높아지고, 합병증을 줄이며, 예방 가능한 응급 방문이 감소하고 만성 질환 관리 과정에서 조기 대응이 가능해진다. 또한 에이전틱 AI 시스템은 운영 효율성과 의료진 생산성을 동시에 향상시킬 수 있다.

2. 개인 맞춤형 의료의 확대

AI 에이전트를 활용하면 의료진이 수천 명의 환자에게 동시에 개인 맞춤형 의료 서비스를 제공할 수 있어, 의료 인력 부족 문제를 완화하고 서비스 범위를 확대할 수 있다.

3. 환자 참여도 및 만족도 향상

AI는 진료 사이 공백 기간에도 환자를 지속적으로 지원함으로써 치료 계획에 대한 이행률을 높이고, 의료 서비스에 대한 신뢰와 만족도를 향상시킬 수 있다.

고객 서비스 자동화

다중 에이전트 기반 헬스케어 고객 응대 혁신

에이전트 AI 시스템은 혜택 문의, 청구 상태 확인, 가입 지원 등 다양한 고객 서비스 업무를 자동으로 처리하며, 복잡한 사례는 인간 상담원에게 원활하게 이관할 수 있다.

해결과제와 기회

건강보험 및 헬스케어 서비스 제공자는 다양한 채널을 통해 다수의 고객 문의를 처리해야 하며, 이는 단순 보장 문의부터 복잡한 보험 청구에 이르기까지 범위가 매우 넓다. 기존 콜센터 및 고객 지원 조직은 긴 대기 시간, 서비스 품질의 불균형, 높은 인건비 등의 문제를 겪고 있으며, 이는 고객 불만과 만족도 저하로 이어질 수 있다.

또한 경쟁이 심화되는 시장 환경에서 서비스 경험이 저하될 경우 이탈하는 고객이 증가할 수 있으며, 비효율적 운영으로 비용이 증가할 수 있다. 특히 가입 시즌과 같이 문의가 급증하는 시기에는 인력 확충 없이도 빠르고 정확하며 개인화된 서비스를 제공할 수 있는 새로운 접근법이 필요하다.

AI 활용 방식

1. 업무별 전문 에이전트 운영

각 에이전트는 혜택 문의 응답, 청구 상태 확인, 신규 가입 지원 등 특정 업무를 전담하여 신속하고 정확하며 일관된 방식으로 고객을 응대할 수 있다.

2. 에이전트 간 협업 기반 서비스

AI 에이전트는 업무 간 맥락 정보를 공유하여 서비스 품질을 높이며, 필요 시 인간 상담원으로 원활하게 이관한다. 이 과정에서 고객이 동일 정보를 반복 입력하지 않도록 하여 사용자 경험을 개선한다.

3. 동적 우선순위 처리

요청의 긴급성, 고객 상태, 문제의 복잡도 등을 기준으로 문의를 자동 분류하고 우선순위를 설정함으로써, 중요한 사례가 적시에 처리되도록 지원한다.

4. 선제적 고객 대응

AI 에이전트는 가입 안내, 필요 서류 제출 알림 등 다양한 상황에서 선제적으로 고객과 상호작용하여 서비스 이용을 지원하고, 고객 경험을 향상시킨다.

리스크 관리 및 신뢰 증진



개인정보보호

헬스케어 고객 지원은 민감한 개인 정보와 의료 정보를 다루기 때문에, 에이전틱 AI 시스템은 엄격한 데이터 보호 체계를 갖추고 관련 규제를 준수해야 한다.



견고성과 신뢰성

고객은 중요한 재무 및 건강 관련 의사결정을 위해 정확한 정보를 필요로 하므로, AI가 제공하는 응답은 공신력 있는 데이터 기반으로 검증되어야 하며 지속적인 정확도 관리가 필요하다.



책임성과 책무성

헬스케어 서비스는 공감과 인간적인 대응이 중요한 영역이므로, AI는 인간 상담원을 보완하는 형태로 운영되어야 한다. 또한 필요 시 인간 상담원으로 원활하게 연결될 수 있는 명확한 이관 체계를 갖추어야 한다.



기대효과

1. 고객 경험 및 만족도 향상

다양한 채널에서 신속하고 정확하며 일관된 응답을 제공함으로써 전반적인 고객 경험을 개선하고, 고객 신뢰와 만족도를 높이며 이탈률 감소에 기여할 수 있다.

2. 운영 효율성 및 생산성 향상

반복적인 업무를 자동화함으로써 인력은 보다 복잡하고 우선순위가 높은 업무에 집중할 수 있으며, 전반적인 업무 효율성과 생산성을 동시에 향상시킬 수 있다.

3. 서비스 확장성 확보

에이전틱 AI는 문의량이 급증하는 시기에도 안정적인 서비스 수준을 유지할 수 있도록 지원하며, 인력 증가 없이도 대응 역량을 확장할 수 있다.

임상시험 고도화

다중 에이전트 기반 설계 및 운영 최적화

에이전트 AI 시스템은 임상시험 프로토콜 설계, 시험 기관 선정, 환자 모집, 진행 상황 모니터링을 자동화, 최적화함으로써, 보다 신속하고 안전하며 효율적인 임상시험을 수행하는 데 도움이 된다.

해결과제와 기회

임상시험은 신약 및 치료법 개발 과정에서 가장 비용이 많이 들고 자원이 집중되는 단계이다. 그러나 시험 기관 선정의 비효율성, 제한된 환자군으로 인한 모집 어려움, 빈번한 프로토콜 변경 등 다양한 문제로 인해 일정이 지연되는 경우가 많다. 특히 모집된 환자군이 실제 환자 집단을 충분히 반영하지 못하는 경우, 임상 결과의 신뢰성과 적용 가능성에 한계가 생긴다.

이러한 비효율성은 임상시험 지연과 비용 증가, 나아가 실패 위험 증가로 이어지며, 신약 출시 속도와 치료 효과 확보에도 부정적 영향을 미친다. 또한 치료제 개발 파이프라인이 확대되고 출시 속도에 대한 압박이 커지는 상황에서 엄격한 규제 준수를 유지하면서도 임상시험 설계와 운영을 동시에 개선할 수 있는 새로운 접근 방식이 필요하다.

AI 활용 방식

1. 시험 기관 및 프로토콜 최적화

AI 에이전트는 병원의 역량, 과거 임상시험 데이터, 환자 접근성 등을 분석하여 최적의 시험 기관을 선정하고, 적절한 표본 규모와 과학적 엄밀성과 운영 효율성을 동시에 고려한 프로토콜을 설계한다.

2. 데이터 통합 및 정확성 확보

전자의무기록, 환자 등록 데이터, 웨어러블 기기 데이터 등을 통합하여 임상시험 운영 전반에 대한 실시간 통합 시야를 제공한다. 이를 통해 보다 정확한 최신 정보를 기반으로 의사결정을 수행할 수 있다.

3. 적응형 임상시험 관리

AI 에이전트는 임상시험 진행 상황과 결과를 지속적으로 모니터링하며, 필요 시 자원 배분이나 프로토콜을 동적으로 조정하여 일정과 규제를 동시에 준수할 수 있도록 지원한다.

4. 환자군 선별 및 모집 최적화

전문 에이전트는 적합한 환자군을 식별하고 세분화하여 모집 효율성을 높이고, 등록 부족으로 인한 지연을 최소화할 수 있도록 지원한다.

리스크 관리 및 신뢰 증진



공정성과 비편향성

AI 모델은 다양한 인구 집단을 반영한 데이터로 학습 및 검증되어야 하며, 모집 전략에서 특정 집단이 과도하게 포함되거나 배제되지 않도록 점검해야 한다. 이를 위해 대표성 검증을 통해 인구 집단 간 균형을 유지할 필요가 있다.



개인정보보호

임상시험은 민감한 환자 데이터를 기반으로 수행되므로, AI 시스템은 강력한 개인정보보호 체계와 데이터 거버넌스를 갖추고 관련 규제를 준수해야 한다.



견고성과 신뢰성

임상시험 결과는 환자 안전과 치료제 승인에 직접적인 영향을 미치므로, AI가 생성한 권고는 임상 전문가의 검증을 거쳐야 하며 실제 운영 데이터 기반으로 지속적으로 개선되어야 한다.



책임성과 책무성

자동화에 과도하게 의존하면 중요한 임상적 판단을 간과할 수 있으므로, AI는 의사결정 지원 도구로 활용되어야 하며 최종 책임은 의료진과 임상시험 운영자가 계속 부담해야 한다.



기대효과

1. 임상시험 비용 절감 및 성공률 향상

개선된 시험 설계와 적응형 운영을 통해 지연과 비효율을 줄이고, 임상 개발에 소요되는 높은 비용을 절감할 수 있다. 또한 실시간 모집 모니터링을 통해 시험 완료 가능성을 높일 수 있다.

2. 임상 결과의 정확성 향상

보다 다양한 인구 집단을 포함함으로써 참여자 구성의 대표성을 높여, 실제 환경에서의 치료 효과를 보다 정확하게 반영하는 결과를 도출할 수 있다.

3. 시장 출시 기간 단축

최적의 시험 기관 선정, 신속한 환자 모집, 프로토콜 변경 최소화를 통해 임상시험 기간을 단축하고, 신약의 시장 출시 속도를 높일 수 있다.

4. 상업적 성과 개선

다양한 인구 집단에서 효과가 검증된 치료제는 임상 현장에서의 채택 가능성이 높아지며, 이는 제품의 상업적 성공 확률을 높이는 데 기여한다.

동적 재고 관리 고도화

다중 에이전트 기반 공급망 및 재고 최적화

에이전트 AI 시스템은 전문 에이전트를 활용하여 재고 수준과 공급망 성과를 최적화하고, 비용을 절감함으로써 공급망 운영을 혁신할 수 있다.

해결과제와 기회

생명과학 및 제약 산업에서 재고 관리는 복잡한 공급망 구조와 엄격한 규제 요건, 필수 의약품에 대한 예측 불가능한 수요로 인해 난이도가 매우 높다. 기존 재고 관리 방식은 고정된 규칙과 주기적인 의사결정에 의존하는 경우가 많아, 과잉 재고로 인한 비용 증가나 재고 부족으로 인한 환자 치료 차질과 같은 문제가 발생할 수 있다.

또한 지역별 수요 차이, 제품의 유통기한, 운송 지연이나 기상 변화와 같은 외부 변수까지 고려해야 하는 등 운영 여건이 복잡적이다. 이러한 요인들은 필수 의약품의 공급 부족 또는 재고 과잉으로 이어질 수 있으며, 이는 비용 증가뿐 아니라 환자 건강에도 직접적인 영향을 미칠 수 있다. 따라서 기업은 실시간 수요 변화, 공급업체 성과, 생산 역량 등을 반영하여 동적으로 대응할 수 있는 재고 관리 체계를 구축함으로써, 낭비를 최소화하고 필수 제품의 안정적인 공급을 확보해야 한다.

AI 활용 방식

1. 수요 예측 에이전트

AI 에이전트는 과거 판매 데이터, 시장 동향, 외부 신호를 분석하여 수요 변동을 예측하고, 재고 수준과 운영 계획을 선제적으로 조정한다. 또한 지역별 특성, 질병 유행률, 사회경제적 요인 등을 반영하여 지역 단위 수요를 보다 정밀하게 예측할 수 있다.

2. 공급업체 및 조달 관리 에이전트

에이전트는 공급업체 성과, 리드타임, 조달 활동을 지속적으로 모니터링하여, 단기 수요와 중장기 예측에 부합하는 구매 의사결정을 지원한다.

3. 생산 및 일정 최적화 에이전트

AI는 생산 일정과 자원 배분을 최적화하고 병목 구간을 식별하여, 수요에 맞는 생산 계획을 수립한다. 또한 다양한 데이터 통합 분석을 통해 기존 방식으로는 발견하기 어려운 패턴을 도출하여 제품 부족 위험을 완화한다.

4. 유통 및 물류 최적화 에이전트

에이전트는 물류 흐름을 실시간으로 모니터링하고 비효율을 탐지하여, 재고가 필요한 위치에 적시에 배치되도록 조정안을 제시한다.

5. 통합 오케스트레이션

오케스트레이션 계층은 조달, 생산, 물류 전반의 의사결정을 통합적으로 조정하여, 공급망 전 과정에서 일관성과 최적화를 동시에 달성할 수 있도록 지원한다.

리스크 관리 및 신뢰 증진



견고성과 신뢰성

부정확한 수요 예측이나 시스템 오류는 공급망 전반에 중대한 혼란을 초래할 수 있으므로, AI 에이전트는 실제 운영 성과와 인간 전문가의 판단을 기준으로 지속적으로 검증되어야 한다. 또한 상시 모니터링을 통해 정확성과 안정성을 유지해야 한다.



투명성과 설명 가능성

재고 관련 의사결정은 비용, 규제 준수, 환자 접근성에 직접적인 영향을 미치므로, 에이전트의 판단에는 명확한 근거와 설명이 제공되어야 한다. 이를 통해 공급망 담당자가 결과를 이해하고 검증할 수 있어야 한다.



책임성과 책무성

자동화 시스템은 인간 전문가가 고려하는 미세한 운영 요소를 간과할 수 있으며, 반대로 자동화에 대한 과도한 의존은 판단력 저하를 초래할 수 있다. 따라서 AI는 의사결정 지원 도구로 활용되어야 하며, 필요 시 전문가가 결과를 조정하거나 재정의할 수 있는 통제 권한을 유지해야 한다.



기대효과

1. 비용 절감 및 재무 성과 개선

에이전틱 AI를 기반으로 재고를 데이터 중심의 동적 방식으로 관리하면 재고 보유 비용을 절감하고, 과잉 재고를 줄이며, 유통기한이 있는 제품의 폐기 손실을 최소화할 수 있다.

2. 서비스 수준 향상

실시간 모니터링과 통합된 의사결정을 통해 재고 부족 위험을 낮추고, 환자와 의료기관에 필요한 제품을 적시에 공급할 수 있다.

3. 공급망 민첩성 강화

시장 변화나 외부 충격, 수요 급증 상황에 보다 빠르게 대응할 수 있어, 변화하는 규제 환경과 시장 조건 속에서도 안정적인 운영과 회복력을 유지할 수 있다.

신약 개발 전(술)주기 자동화

다중 에이전트 기반 연구개발(R&D) 혁신 가속화

에이전트 AI 시스템은 분자 설계부터 임상시험에 이르는 신약 개발 전 과정을 전문 에이전트 간 협업을 통해 자동화, 최적화함으로써 혁신 속도를 높이고 비용을 절감할 수 있다.

해결과제와 기회

신약 개발은 생명과학 분야에서 가장 복잡하고 자원 집약적 과정으로, 수십억 달러의 비용과 수년에서 수십 년에 이르는 기간이 소요된다. 연구자는 후보 물질을 설계하고, 물성 및 효능을 예측하며, 독성 평가와 생산 가능성 검증을 수행해야 하는데, 이 과정은 서로 분리된 시스템과 조직 간 협업에 의존하는 경우가 많다. 이처럼 단절된 접근 방식은 R&D 속도를 저하시킬 뿐 아니라 비용을 증가시키고 후기 단계 실패 위험을 높이는 요인으로 작용한다.

또한 치료제 개발 수요가 증가하고 R&D 효율성에 대한 압박이 커지는 만큼, 후보 물질 발굴 속도를 높이는 동시에 초기 단계에서의 성공 가능성을 향상시킬 수 있는 새로운 접근 방식이 필요하다. 이러한 맥락에서 멀티 에이전트 기반 AI는 분자 설계 자동화, 다양한 데이터 통합, 후보 물질의 반복적 최적화 과정을 통해 신약 개발 전반의 효율성과 성공 가능성을 동시에 높일 수 있는 대안으로 주목받고 있다.

AI 활용 방식

1. 신물질 설계 자동화

전문 AI 에이전트는 새로운 화학 구조를 생성하고, 물질 간 상호작용을 시뮬레이션하며, 약리학적 특성을 예측함으로써 다양한 후보 물질을 도출할 수 있다. 또한 기존 분자 구조를 기반으로 초기 단계에서 치료 가능성과 실현 가능성을 빠르게 평가하며 개선안을 제시할 수 있다.

2. 멀티모달 데이터 통합

AI 시스템은 화학, 생물학, 안전성 데이터 등 다양한 영역의 정보를 통합하여 각 후보 물질의 잠재력을 종합적으로 평가한다. 이를 통해 경쟁력이 낮은 후보를 조기에 선별하고 개발 리스크를 줄일 수 있다.

3. 협업 기반 반복 최적화

독성, 생산 가능성, 규제 대응을 담당하는 에이전트가 병렬적으로 후보 물질을 평가하고, 분자 생성 및 시뮬레이션 에이전트와 데이터를 공유하며 설계를 지속적으로 개선한다. 또한 오케스트레이션 에이전트가 전체 프로세스를 관리하고 우선순위를 조정하여 초기 아이디어 단계부터 후보 물질 선정까지의 흐름을 효율적으로 연결한다.

4. 임상시험 및 규제 대응 지원

AI 에이전트는 예측 결과를 기반으로 전임상 연구 및 임상 시험 프로토콜을 설계하고, 제출용 문서를 자동 생성하며, 국가별 규제 요건을 추적하고 반영한다. 이를 통해 규제 준수와 문서 작성 효율성을 동시에 확보할 수 있다.

리스크 관리 및 신뢰 증진



견고성과 신뢰성

초기 설계 단계의 오류는 이후 개발 과정에서 막대한 비용과 실패로 이어질 수 있으므로, AI가 생성한 결과는 인간 전문가의 기준에 따라 검증되어야 하며 지속적인 모니터링을 통해 정확성을 유지해야 한다.



투명성과 설명 가능성

신약 승인 과정에서는 안전성, 유효성, 추적 가능성에 대한 엄격한 기준을 충족해야 한다. 따라서 AI 에이전트의 판단 과정과 의사결정 경로는 데이터와 가정에 대한 명확한 설명을 포함하여 투명하게 제시되어야 한다.



책임성과 책무성

신약 개발은 생명과 직결되는 고위험 영역이므로, AI는 인간 연구자를 보조하는 역할로 활용되어야 하며 최종적인 개발 진행 여부에 대한 책임은 인간 전문가가 유지해야 한다.



기대효과

1. 시장 출시 기간 단축

후보 물질의 자동 생성 및 평가를 통해 초기 개발 기간을 기존 수년에서 수개월 수준으로 단축할 수 있으며, 이를 통해 신종 질병이나 미충족 의료 수요에 보다 신속하게 대응할 수 있다.

2. R&D 비용 절감

핵심 물성 요건을 충족하는 후보 물질을 빠르게 선별하고 우선순위를 설정함으로써 개발 비용을 절감하고, 후기 단계로 진입하는 후보 물질의 품질을 향상시킬 수 있다.

3. 성공 가능성 향상

멀티모달 데이터 기반의 종합 분석과 실시간 최적화를 통해 후보 물질의 임상시험 성공 가능성을 높일 수 있다. 이는 후기 단계 실패율 감소와 투자수익률(ROI) 개선, 보다 안전하고 효과적인 치료제의 적시 공급으로 이어질 수 있다.

보험 청구 이의신청 자동화

거절 청구 대응 서신 작성 지원

AI는 환자 기록과 의료 정책 및 가이드라인을 기반으로 보험 청구 거절에 대한 이의신청 서신을 자동으로 작성함으로써 보다 신속하고 비용 효율적인 대응을 지원할 수 있다.

해결과제와 기회

의료 보험 청구가 거절될 경우, 병원 청구 담당자는 환자 기록과 관련 정책을 검토하여 이의신청 서신을 작성해야 하는데, 이는 상당한 시간과 비용이 소요되는 업무이다. 특히 미국 병원의 경우, 이의신청과 관련된 행정 비용이 수십억 달러 규모에 이를 정도로 부담이 크다. 또한 전체 거절 청구 중 60% 이상이 회수 가능한 것으로 알려져 있음에도 불구하고, 거절 사유가 불명확하고 병원 내 자원이 제한되어 있어 실제 이의신청 비율은 0.2%에 불과하다.

그 결과, 매년 상당 규모의 금액이 회수되지 못한 채 손실로 처리되고 있다. 이러한 문제를 해결하기 위해서는 이의신청 프로세스를 자동화하고, 보다 효율적으로 대응할 수 있는 AI 기반 지원 체계의 도입이 필요하다.

AI 활용 방식

1. 정책 및 가이드라인 조회 자동화

AI 기반 검색 모델은 방대한 의료 정책과 보험 상품 정보를 탐색하여, 이의신청에 필요한 관련 규정과 기준을 신속하게 파악할 수 있다.

2. 환자 데이터 추출 및 활용

추출 알고리즘을 활용하여 비정형 의료 기록, 처방 정보, 검사 결과, 전자무기록 등에서 핵심 정보를 빠르게 수집하고 분석할 수 있다.

3. 이의신청 서신 자동 생성

대규모언어모델을 활용하여 AI가 수집한 정보를 기반으로 보험 청구 이의신청 서신을 자동으로 작성할 수 있다. 이를 통해 문서 작성의 효율성과 일관성을 동시에 확보할 수 있다.

리스크 관리 및 신뢰 증진



책임성과 책무성

복잡한 의료 가이드라인과 환자 기록을 기반으로 이의신청을 수행하는 과정에서, AI가 거절 사유나 의료 정보를 잘못 해석할 경우 이의신청이 실패할 위험이 있다. 따라서 최종 제출 전에는 반드시 인간 전문가가 서신 내용을 검토하고 검증해야 하며, 결과에 대한 책임 역시 인간이 계속 부담해야 한다.



개인정보보호

AI 모델은 전자의무기록 등 민감한 의료 정보를 활용하므로, 관련 법규와 규정을 준수하여 데이터 보호를 철저히 수행해야 한다. 또한 입력 데이터와 출력 결과 모두 환자 개인정보보호 기준에 부합하도록 관리해야 한다.



기대효과

1. 수익 회수 증대

이의신청 프로세스를 자동화함으로써 병원 청구 인력의 한계를 보완하고, 더 많은 이의신청을 수행할 수 있어 회수 가능한 수익을 확대할 수 있다.

2. 업무 효율성 향상

AI는 청구 근거 확보와 이의신청 서신 작성 등 주요 업무를 자동화하여 기존 수작업 대비 처리 속도와 효율성을 크게 개선할 수 있다. 또한 단순·복잡 사례 모두에서 프로세스를 간소화함으로써 전반적인 업무 수행의 신속성과 비용 효율성을 높일 수 있다.

사전 승인 프로세스 고도화

보험사·의료 제공자·환자 행정 업무 효율화

AI는 의료 정책, 가이드라인, 환자 상태 및 병력 정보를 분석하여 사전 승인 신청 또는 승인/거절 결정을 자동화함으로써 의료 행정 프로세스를 신속하고 효율적으로 개선할 수 있다.

해결과제와 기회

사전 승인 프로세스는 지불자와 의료 제공자 모두 수작업으로 수행해야 하는 노동집약적 업무이다. 이 과정에서 보험 정책의 함의를 이해하는 전문 코더의 검토와 함께 의료 필요성에 대한 평가가 필요하기 때문에, 환자 기록과 정책을 분석하는 데 상당한 시간이 소요된다.

그 결과 승인 신청부터 승인/거절 결정에 이르기까지 지불자와 의료 제공자 간 행정 절차가 길고 복잡해져, 환자 만족도와 전반적인 서비스 경험에 부정적 영향을 미칠 수 있다. 따라서 이러한 비효율성을 개선하고 보다 신속하고 정확한 의사결정을 지원할 수 있는 자동화 기반 접근의 필요성이 증가하고 있다.

AI 활용 방식

1. 의료 제공자 지원

AI는 사전 승인 제출 요건과 가이드라인을 분석하고, 이를 환자의 의료 기록과 교차 검토하여 필요한 조건이 충족되었는지를 확인함으로써 제출 준비를 지원한다. 또한 제출 과정 전반을 보조하고, 승인 가능성을 높이는 최적의 제출 전략을 학습 및 적용할 수 있다.

2. 보험자 지원

AI는 사전 승인 요청을 신속하게 분석하여 승인 또는 거절 결정에 소요되는 시간을 단축하고, 환자 경험을 개선한다. 동시에 제공자의 코딩 패턴에서 이상 징후를 탐지하여 부정 행위를 방지하고, 제출된 요청이 보험자의 정책과 절차를 준수하는지 검증함으로써 규제 준수를 강화한다.

3. 운영 효율성 향상

AI는 지불자와 의료 제공자 모두의 반복적인 행정 업무를 줄이고 사전 승인 처리 과정을 간소화하여, 비용 절감과 함께 환자 경험 개선을 동시에 달성할 수 있도록 지원한다.

리스크 관리 및 신뢰 증진



안전성과 보안

사전 승인 과정에서는 보호 대상 건강 정보(PHI)와 개인 식별 정보(PII) 등 민감한 환자 데이터가 공유되므로, 해당 정보가 AI 모델에 노출될 수 있다. 이에 따라 무단 접근이나 생성 과정에서의 정보 유출 위험을 방지하기 위한 강력한 보안 체계와 접근 통제가 필요하다.



공정성과 비편향성

사전 승인 절차는 표준화된 규칙과 환자 병력을 기반으로 이루어지지만, 모델 학습에 사용된 과거 데이터에 존재하는 의료 불균형이 반영될 경우 판단이 편향될 수 있다. 이러한 편향은 특정 집단에 불리한 결정으로 이어질 수 있으므로, 지속적인 모니터링과 평가를 통해 공정성을 확보해야 한다.



견고성과 신뢰성

사전 승인 판단 과정에서 AI가 특정 환자 집단의 복잡한 의료 상태를 충분히 이해하지 못할 경우, 필요 치료를 잘못 거절하는 오류가 발생할 수 있다. 특히 학습 데이터에 충분히 포함되지 않은 집단에 대해 이러한 위험이 커질 수 있으므로, 모델의 정확성과 신뢰성을 지속적으로 검증하고 개선해야 한다.

기대효과

1. 처리 속도 및 효율성 향상

AI를 활용함으로써 의료 제공자와 보험자는 정책 이해, 환자 의료 기록 검토, 사전 승인 요청의 생성·승인·거절 과정에 소요되는 시간을 단축할 수 있다. 이를 통해 전반적인 행정 처리 속도와 업무 효율성이 개선된다.

2. 지속적 학습 및 품질 개선

AI 피드백 루프를 통해 모델의 출력 결과에 대한 사용자 및 평가자의 피드백이 반영되고, 이를 기반으로 모델이 지속적으로 개선된다. 이 과정은 출력의 일관성과 품질을 높이고, 의료 제공자가 보험자의 정책을 보다 정확하게 이해하도록 지원하며, 의사결정 프로세스를 간소화하고 보험자의 운영 효율성을 향상시킨다.

3. 환자 경험 개선

사전 승인 프로세스가 효율화됨에 따라 환자는 불필요한 대기 없이 필요한 치료를 신속하게 받을 수 있으며, 이는 행정 절차와 의료 서비스 전반에 대한 만족도를 향상시키는 효과로 이어진다.

청구 제출 프로세스 간소화

의료 코딩 자동화 기반 청구 처리 혁신

AI는 의료 서비스 및 시술에 대한 코드를 자동 생성하여 청구 부서가 이를 기반으로 청구를 분류할 수 있도록 지원하며, 이를 통해 청구 처리의 정확성, 효율성, 속도를 동시에 향상시킬 수 있다.

해결과제와 기회

의료 산업에서 청구 제출 과정은 대량의 청구 데이터를 복잡한 의료 코드로 분류하는 노동집약적이고도 오류 발생 위험이 높은 업무이다. 이러한 수작업 중심의 코딩 과정은 많은 시간이 소요되며, 업무 지연과 적체(backlog)를 초래하고 의료기관의 지급 지연이나 수익성 저하로 이어질 수 있다. 따라서 청구 처리의 정확성과 속도를 동시에 개선하고 운영 부담을 줄일 수 있는 자동화 기반 접근 방식의 필요성이 증가하고 있다.

AI 활용 방식

1. 청구 처리 자동화 및 고도화

AI를 활용하여 접수된 청구를 자동으로 분류하고 분석하여 정확한 의료 코드를 부여함으로써, 청구 처리의 정확성, 효율성, 속도를 전반적으로 향상시킬 수 있다. 이를 통해 의료 제공자는 청구 처리와 지급 절차를 보다 신속하게 진행할 수 있고, 청구 부서와 환자 모두에게 보다 간소화된 경험을 제공할 수 있다.

2. 업무 부담 경감

AI를 통해 청구 제출 과정에서 요구되는 수작업을 줄이고, 인력 자원을 보다 고부가가치 업무에 재배치할 수 있다. 이는 보험자의 행정 비용 절감과 운영 효율성 향상으로 이어질 수 있다.

리스크 관리 및 신뢰 증진



공정성과 비편향성

의료 청구에 활용되는 대규모언어모델은 편향된 학습 데이터, 잘못된 라벨링, 특정 사례의 과소 대표성 등으로 인해 부정확한 청구 분류를 수행할 수 있다. 이를 방지하기 위해서는 다양한 데이터 기반 학습, 폭넓은 테스트, 지속적인 모니터링과 개선이 필요하다.



개인정보보호

코딩 정확도를 검증하기 위해 대규모언어모델이 환자의 의료 기록과 청구 코드를 비교하는 과정에서 민감한 환자 정보가 모델에 노출될 수 있다. 이에 따라 데이터 보호 및 개인정보 유출 방지를 위한 보안 체계를 강화해야 한다.



건고성과 신뢰성

의료 코딩은 규제가 엄격하며 과다 및 과소 청구에 대한 제재가 있으므로, AI 출력의 정확성과 신뢰성이 매우 중요하다. 특히 환자 기록이 텍스트, 이미지, 영상 등 다양한 형태로 구성되어 있어, 이를 통합적으로 해석하는 과정에서 오류가 발생할 수 있으므로 지속적인 검증과 개선이 필요하다.



기대효과

1. 정확성 향상을 통한 수익 손실 최소화

대규모언어모델을 활용하면 의료 코딩 오류 발생 가능성을 줄일 수 있으며, 청구 정확도를 높여 오류로 인한 수익 손실을 감소시킬 수 있다.

2. 시간 효율성 향상

의료 기록 검토 과정을 자동화함으로써 의료 종사자의 업무 시간을 절감하고, 보다 가치 있는 핵심 업무에 집중할 수 있도록 지원한다.

의사의 메시지 관리자

의료진 인박스(in-basket) 관리

의료 제공자의 인박스에 수신되는 메시지를 처리하는 데 대규모언어모델(LLM)을 활용할 수 있으며, 이를 통해 응답 속도를 높이는 동시에 의사가 환자 진료와 같은 직접적 의료 활동에 더욱 집중할 수 있다.

해결과제와 기회

일차 진료 의사가 행정 업무와 환자 진료를 모두 수행하는 데 필요한 시간은 하루에 감당 가능한 수준을 초과하는 경우가 많다. 일부 사례에서는 전체 업무 시간의 최대 3분의 2 이상이 환자를 직접 대면하지 않는 행정 업무에 소요되고 있다. 또한 미국 '21세기 치료법'(21st Century Cures Act)가 전자의무기록의 인박스 사용을 장려함에 따라 특히 코로나19(COVID-19) 팬데믹 기간 동안 인박스 메시지가 급증했다. 그 결과 일차 진료 의사들의 업무 부담이 대폭 늘어 의사 번아웃을 심화시키는 주요 원인이 되고 있다.

AI 활용 방식

1. 인박스 트리아지(triage, 우선순위를 정해서 분류 및 처리)

AI는 처방전 재발급, 일정 조율과 같은 반복적이고 표준화된 메시지를 검토하여, 비교적 단순한 업무를 자동화 시스템으로 분류 및 위임할 수 있다.

2. 메시지 어시스턴트

일차 진료 의사는 AI를 활용해 복잡한 임상 메시지를 요약하여 신속하게 검토할 수 있으며, 동시에 AI가 답변 초안을 생성하도록 하여 이를 기반으로 의사의 수정 및 최종 응답을 진행할 수 있다. 이 과정에서 AI 모델은 기존 인박스 응답 이력과 전자의무기록 데이터를 참고하여 맥락에 부합하는 답변을 생성한다.

3. 확장 가능한 인사이트 도출

AI 기반 인박스 메시지 시스템을 대규모로 활용할 경우, 조직은 환자 메시지 내 부정적 반응과 관련된 이슈를 식별할 수 있다. 불만, 좌절감, 혼란, 치료에 대한 우려 등 다양한 정성적 신호에 대한 분석은 환자 경험 개선을 위한 개입 전략 수립에 중요한 인사이트를 제공할 수 있다.

리스크 관리 및 신뢰 증진



안전성과 보안

AI 기반 인박스 시스템을 활용하는 과정에서는 의료 이력, 진단 정보, 치료 계획 등 민감한 환자 데이터를 대규모로 수집·처리·저장하게 된다. 이러한 데이터는 엄격한 개인정보보호 법규의 적용을 받으며, 제3자의 무단 접근이 발생할 경우 의료기관은 법적, 재무적 리스크에 직면할 수 있다.



책임성과 책무성

AI가 생성하거나 요약한 메시지에 부정확한 정보가 포함될 경우, 일차 진료 의사의 의사결정을 왜곡하거나 환자와의 소통 품질을 저하시킬 수 있다. 이는 환자의 건강에 중대한 영향을 미칠 뿐만 아니라, 의료기관에 대한 신뢰 훼손 및 조직 평판 저하로 이어질 수 있는 심각한 리스크 요인으로 작용한다.



기대효과

1. 의사 지원

AI 기반 인박스 시스템을 활용하면 일차 진료 의사의 시간 소모적인 행정 업무를 줄일 수 있으며, 이를 통해 환자와 직접 대면하는 진료 활동에 더 많은 시간을 할애할 수 있다. 이는 의사 번아웃의 주요 원인을 완화하는 데 기여할 수 있다.

2. 신속한 대응

인박스 메시지를 처리하는 프로세스가 보다 효율적으로 개선될 경우, 환자의 요구에 대한 응답 속도가 빨라질 수 있다. 이는 환자 경험의 향상뿐만 아니라, 궁극적으로 더 나은 건강 결과로 이어질 수 있다.

3. 환자 감정 인사이트

환자 메시지에서 나타나는 부정적 신호를 대규모로 파악하고 추적함으로써, 의료기관은 환자 경험 전반에 걸친 주요 불편 요인에 대한 인사이트를 확보할 수 있다. 이러한 인사이트는 진료 방식 조정, 커뮤니케이션 개선, 기타 개입 전략 실행 등을 통해 문제를 선제적으로 해결하는 데 활용될 수 있으며, 궁극적으로 환자 만족도 향상에 기여할 수 있다.

AI 모델 개발의 민주화

지식 기반 도메인 모델 개발

생성형 AI는 강화학습을 활용해 사용자 인터페이스의 제약을 제거함으로써 전문 기술 인력 없이도 기존 AI 모델을 개선하는 데 활용될 수 있다.

해결과제와 기회

생명과학 및 헬스케어 기업이 새로운 AI 모델을 개발하려면 여전히 데이터 탐색, 피처 엔지니어링(feature engineering, 원시 데이터를 모델 성능을 높이는 방향으로 변화·생성·선택하는 작업), 모델 학습 및 평가 등 고도의 기술적 전문성이 필요하다. 또한 모델 학습 과정은 사용자 친화적인 인터페이스가 부족한 경우가 많아, 기술적 배경이 제한적인 의료 전문가나 도메인 전문가에게 접근성 장벽으로 작용한다.

한편, 모델의 결과 품질과 활용성은 도메인 전문성과 실무 경험에 크게 의존한다. 이처럼 기술 역량과 도메인 지식 간의 격차는 생명과학 및 헬스케어 분야에서 AI의 잠재력 실현을 가로막는 큰 장애물로 작용한다.

AI 활용 방식

1. 전문가 역량 강화

반복적 피드백을 학습하고 이에 적응하는 능력을 갖춘 생성형 AI는 다양한 산업 분야의 전문가에게 중요한 도구로 활용될 수 있다. 새로운 학습 데이터를 지속적으로 추가함으로써 기존 도메인 특화 AI 모델을 반복적으로 고도화할 수 있으며, 이러한 개선 과정은 모델의 정확도와 활용성, 사용자 업무에 대한 적합성을 높인다. 결과적으로 생성형 AI는 업무에 맞춰 진화하는 맞춤형 정밀 AI 도구를 제공함으로써 전문가의 역량을 강화한다.

2. 헬스케어 모델 개발 효율화

생성형 AI는 복잡하고 규제가 엄격한 헬스케어 산업에서 모델 개발 과정을 단순화하는 데 도움이 된다. 직관적인

사용자 인터페이스 설계와 자동화된 프로세스를 통해 UI 장벽을 최소화함으로써, 전문가들이 기존 모델을 보다 쉽게 개선하고 고도화할 수 있도록 지원한다.

3. 정확성 향상

생성형 AI는 시행착오를 통해 의사결정을 학습하는 강화 학습 기법을 활용하여 자체 출력 결과를 검증하고 개선한다. 이러한 과정은 환각, 모호성, 구어체 오용과 같은 기존 AI의 주요 문제를 완화하는 데 기여한다. 그 결과, AI의 신뢰성이 향상되고 보다 정밀한 모델과 예측이 가능해지며, 궁극적으로 AI의 기능을 사용자 요구와 더욱 정밀하게 정렬할 수 있다.

리스크 관리 및 신뢰 증진



견고성과 신뢰성

환각 또는 허위 생성으로 인해 잘못된 절차가 수행되거나 비효율적인 시약 및 장비가 사용될 경우, 실험 결과의 정확성이 저하되고 자원이 비효율적으로 활용될 수 있다. 특히 의료 및 제약 실험 환경에서는 부정확한 정보가 규제 준수 문제로 이어질 수 있다.



투명성과 설명 가능성

생성형 AI 시스템은 데이터 준비 단계를 포함한 데이터 엔지니어링 라이프라인 전반에 대한 투명성을 제공하는 기능을 포함하고 있다. 이러한 투명성은 조직 내에서 AI 모델의 작동 방식을 이해하는 데 기여하며, 출력 결과의 정확성과 신뢰성을 검증하는 기반이 된다. 이는 AI 활용 사례에서 핵심적인 요소로, 시스템의 책임성을 입증하고 조직 전반의 수용성을 높이는 데 중요한 역할을 한다.



기대효과

1. 조직 지식 접근성 강화

AI는 직원 이탈로 인한 조직 내 지식 손실을 줄이고, 조직 전반에서 도메인 특화 지식에 대한 온디맨드 접근을 가능하게 한다.

2. 개발 생산성 향상

도메인 전문가들은 자연어 기반 모델 출력과 최적의 절차, 시약, 장비, 기술에 대한 인사이트를 종합하여 보다 자율적으로 모델 실험 및 개발을 수행할 수 있다. 이를 통해 지식이 통합되고 접근 가능한 형태로 구조화된다.

3. 비용 관리

AI 모델 개발의 민주화는 구성원들이 모델 실험 과정에 직접 참여할 수 있도록 하여, 머신러닝 운영 및 전문 기술 인력에 대한 의존도를 낮추고 관련 비용을 절감하는 데 기여한다.

실험 절차 최적화

실험 설계

AI는 시약, 장비, 실험 기법 등과 관련된 모범 사례에 대한 권고와 함께 표준화된 절차 템플릿을 생성하는 데 활용될 수 있다.

해결과제와 기회

연구원부터 실험 기술자, 관리자까지 실험실 인력은 과학 지식이 빠르게 발전하는 환경에서 최신 절차 템플릿을 유지하고 모범 사례를 일관되게 적용하는 데 어려움을 겪고 있다. 이러한 문제는 실험 및 분석 과정에서 비효율, 오류, 불일치를 초래할 수 있다. 또한, 검증된 권고 사항을 제공하는 중앙화된 정보원이 부재할 경우, 다양한 시약, 장비, 기술을 탐색하고 비교하는 데 시간과 자원이 낭비될 수 있다. 이러한 한계 때문에 AI를 활용하여 실험실 운영을 효율화하고 고도화할 필요성이 증대하고 있다.

AI 활용 방식

1. 신규 프로세스 생성

AI는 과거 데이터와 과학적 원리를 기반으로 새로운 실험 설계, 보다 효율적인 프로세스, 또는 시약과 장비의 대체 활용 방안을 제안함으로써 실험 절차 혁신을 촉진할 수 있다.

2. 데이터 분석 및 해석

AI는 대규모 언어 모델을 활용하여 실험 프로토콜, 장비 사양, 기존 실험 설계, 시약 사용 이력, 다양한 실험 기법에서 생성된 데이터를 분석한다. 이를 통해 실험 절차와 과학적 원리에 대한 통합적이고 종합적인 이해를 제공한다.

리스크 관리 및 신뢰 증진



견고성과 신뢰성

실험 설계 과정에서 복잡한 구조와 프로세스를 텍스트와 이미지 등 멀티모달 데이터로 통합하는 경우, 해석과 표현의 난이도가 높아져 실행 불가능하거나 비효율적인 설계가 도출될 위험이 있다. 이러한 한계는 실험 설계 및 수행 과정에서 오류를 유발할 수 있으며, 결과적으로 실패하거나 신뢰도가 낮은 결과를 초래하고 불필요한 시간과 자원 낭비로 이어질 수 있다.



책임성과 책무성

설계 권고가 부정확한 경우 책임 소재가 불분명해질 수 있다. 잘못된 설계와 그로 인한 결과에 대해 누가 책임을 부담하는지 명확히 규정하는 것이 중요하며, 인간의 감독 역할과 시스템 검증 체계 또한 명확히 정의될 필요가 있다.



투명성과 설명 가능성

AI를 실험 설계에 적용할 경우 설명 가능성과 관련된 과제가 발생할 수 있다. 특히 연구 결과를 기반으로 학술 논문을 발표하는 경우, AI가 제안한 설계의 방법론을 충분히 설명할 수 있어야 한다. 그러나 일부 AI 모델의 블랙박스 특성으로 인해 이러한 설명이 복잡해질 수 있다.



기대효과

1. 효율성

대규모 언어 모델은 데이터 분석과 절차 통합을 간소화, 가속화하고 모범 사례에 대한 권고를 제공함으로써, 실험 설계에 소요되는 시간과 노력을 줄일 수 있다.

2. 비용 절감

실험 설계에 필요한 시간을 단축해 실험 전반의 운영 비용을 절감함과 동시에 처리량을 늘릴 수 있다.

규제 해석 및 준수 지원

AI 기반 규제 문서 분석 및 컴플라이언스 자동화

AI는 다양한 지역에서 생성되는 방대한 규제 문서를 분석하고 필요한 준수 요건을 파악함으로써 규제 준수를 지원하는 데 활용될 수 있다.

해결과제와 기회

제약 기업은 지역별로 지속적으로 변화하는 규제를 준수하는 과정에서 많은 비용과 시간을 투입하고 있다. 상당한 법률 자원을 투입하더라도 규제 준수는 여전히 어려운 과제로 남아 있다.

AI 활용 방식

1. 텍스트 처리

AI는 수천 페이지에 달하는 규제 문서에서 특정 목적에 필요한 규정을 추출함으로써, 규제 검토에 소요되는 시간을 줄이고, 효율적인 컴플라이언스 대응을 지원한다.

2. 법률 지원 생태계 변화

AI가 규제 문서 처리와 같은 반복적이고 세밀한 작업을 수행함에 따라, 외부 법률 및 컴플라이언스 지원에 대한 수요가 감소할 수 있다.

3. 재무 리스크 완화

AI를 규제 준수 업무에 활용할 경우, 규정 미준수로 인해 발생할 수 있는 잠재적 재무 리스크를 줄일 수 있다.

리스크 관리 및 신뢰 증진



투명성과 설명 가능성

AI 모델은 해석이 어려운 결과를 생성할 수 있으며, 이로 인해 결과의 검증과 규제 당국에 대한 설명이 어려워질 수 있다.



개인정보보호

국가별 규제 환경에는 차이가 있을 수 있으나, 개인 건강 정보 보호는 여전히 핵심적인 우선순위이다. 익명화되지 않은 데이터는 유출되어 부적절하게 공개될 위험이 있다.



견고성과 신뢰성

규제 문서에서 준수 요소를 추출하도록 학습된 AI 모델은 겉보기에는 정확해 보이지만 실제로는 잘못된 정보를 생성하는 환각 문제에 취약할 수 있다. 따라서 이러한 신뢰성 리스크를 완화하기 위해 인간의 검증 과정이 중요하다.



기대효과

1. 비용 절감

AI를 활용하여 규제 문서를 처리할 경우, 사람이 수행하던 시간 소모적인 업무를 줄일 수 있어 컴플라이언스 관련 비용을 절감할 수 있다.

2. 성장 동력 확보

AI의 처리 역량을 통해 다양한 지역에서 규제 준수가 보다 용이해질 경우, 조직은 글로벌 사업 확장을 보다 확신을 가지고 추진할 수 있다.

불순물 검출 고도화

정맥주사(IV) 수액 내 미세 입자 오염을 위한 AI 기반 시각 검사

AI 기반 컴퓨터 비전 기술은 IV 수액 백 내 미세 입자 오염을 탐지하는 데 활용될 수 있으며, 이를 통해 제품 폐기율을 낮추고 환자 안전을 향상시킬 수 있다.

해결과제와 기회

IV 수액 및 생명 유지 치료제를 생산하는 제약사는 멸균 제품 내 미세 입자 검출이라는 지속적이고 비용 부담이 큰 과제에 직면해 있다. 멸균 환경에서 생산이 이루어지더라도 플라스틱, 먼지, 기타 이물질과 같은 미세 입자가 수액 백에 유입될 수 있으며, 이는 환자에게 심각한 건강 위험을 초래할 수 있다. 이러한 문제는 1940년대부터 지속되어 온 이슈로, 지속적인 개선에도 불구하고 확장 가능하면서도 신뢰성과 비용 효율성을 모두 갖춘 해결책은 여전히 찾기가 어렵다.

과거에는 주로 수작업 검사에 의존해 왔으며, 임시 인력을 활용하는 경우가 많아 검사 결과의 일관성이 떨어지고 인건비가 높으며 제품 폐기율이 증가하는 문제가 발생했다. 또한, 오염 발생 시 브랜드 평판 훼손, 규제 당국의 조사, 제품 리콜로 이어질 수 있는 리스크가 있다.

AI 활용 방식

1. 자동화된 실시간 검사

AI 비전 기술과 합성 데이터 및 실제 데이터를 기반으로 학습된 생성형 AI 모델을 결합함으로써, 제조사는 검사 프로세스를 대규모로 자동화할 수 있다. 고해상도 이미지와 컴퓨터 비전 기술은 사람의 눈보다 더 높은 정밀도와 일관성으로 수액 포장 내 이상 징후를 탐지할 수 있다.

2. 지속적 학습

AI는 과거 결함 데이터를 학습하고 새로운 결함 유형에 적응하며, 방대한 데이터셋에서 패턴 인식을 통해 잠재적 원인을 파악함으로써 시스템을 지속적으로 고도화한다. 또한 AI 시스템은 실시간으로 오염 가능성을 탐지할 뿐만 아니라, 제조 라인, 지역, 생산 로트 전반의 패턴 분석을 통해 원인 추적을 가능하게 한다. 이러한 인사이트는 선제적 문제 수정과 장기적인 공정 개선을 지원한다.

리스크 관리 및 신뢰 증진



견고성과 신뢰성

AI 모델은 다양한 제조 라인과 환경에서 철저한 테스트를 거쳐 높은 정확도와 낮은 오탐 및 미탐 비율을 유지해야 한다. 또한 중복 검증 체계, 인간 개입 기반 검증, 성능 모니터링을 통해 조명이나 포장 조건이 변하는 상황에서도 안정적인 운영이 가능하도록 해야 한다.



투명성과 설명 가능성

AI 기반 오염 탐지 시스템은 제품이 검사에서 통과 또는 실패한 이유를 명확하고 추적 가능하게 제공할 수 있다. 상세한 이미지와 보고 체계는 책임성과 규제 준수를 강화하며, 품질 관리에 대한 신뢰도를 높이는 데 기여한다.



기대효과

1. 환자 안전 및 신뢰 향상

공급망에 유입되기 전에 오염 물질을 일관되게 검출함으로써 환자 안전이 강화되며, 품질 사고 감소는 병원, 규제 당국, 환자에 대한 브랜드 신뢰를 높이는 데 기여한다.

2. 운영 효율성 및 확장성

수작업 검사를 AI로 대체함으로써 임시 인력 의존도를 낮추고 품질 관리 프로세스를 가속화할 수 있다. 또한 AI 기반 솔루션은 다양한 제품, 제조 라인, 글로벌 생산 시설 전반에 걸쳐 확장 적용이 가능하다.

3. 투자수익률 개선 및 비용-폐기 감소

AI는 효율성 향상, 인건비 절감, 리콜 방지 등을 통해 측정 가능한 투자수익률을 창출한다. 또한 오염지나 생산 후기 단계에서의 결함 발견으로 인해 폐기되는 수액 백이 줄어들어 자재 비용 절감 효과를 가져온다.

4. 품질 및 추적성 강화

근본 원인 분석을 통해 제조 공정 상위 단계의 문제를 식별하고 개선함으로써 전체 공정 품질을 향상시킬 수 있다.

06

TMT

첨단기술, 미디어 및 통신 부문의 AI 기회와 해결과제

1. AI 기반 기술 영업
2. 고객 가치 실현을 위한 AI 에이전트
3. 소프트웨어 엔지니어링을 위한 AI 에이전트
4. 서비스 전(全)주기 관리를 위한 AI 에이전트
5. 효율적인 마케팅 지출
6. AI 기반 마케팅 예산 배분
7. 게이머를 위한 AI
8. AI를 활용한 콘텐츠 제작
9. 마케팅 콘텐츠 확장 도구
10. 대규모 언어 번역
11. 반도체 혁신 가속화
12. 온디맨드 기술 사양 제공
13. AI 기반 제안요청서(RFP) 및 지식 어시스턴트
14. 자동화된 테스트 케이스 생성
15. 음원 리마스터링을 위한 AI 기반 소스 분리
16. AI 기반 아카이브 접근 및 추출

인공지능(AI)은 기술, 미디어, 통신 산업(TMT) 전반을 내부에서부터 재편하고 있다. 현대 디지털 경제의 기반을 제공하는 기업들에게 AI는 제품과 운영 혁신을 동시에 견인한다. 코드 생성과 콘텐츠 제작부터 네트워크 최적화와 사용자 분석에 이르기까지, AI는 시장 출시를 가속화하고 사용자 참여를 강화하며 새로운 수익 모델을 창출한다.

기술 산업에서 AI는 소프트웨어가 설계되고 구축되며 유지되는 방식을 변화시키고 있다. 개발자들은 AI 기반 도구를 활용해 코드 작성, 테스트, 문서화, 디버깅을 더 빠르게 수행하고 있으며, IT 운영 팀은 지능형 에이전트를 배치해 시스템을 모니터링하고 장애를 예측하며 문제 해결을 자동화하고 있다. 하드웨어 영역에서는 AI가 칩과 디바이스 설계를 고도화하여 개발 주기를 단축하고 성능을 향상시키고 있다.

미디어 기업들은 생성형 AI를 활용해 초개인화된 콘텐츠를 제작하고 편집 워크플로를 자동화하며, 방대한 사용자 데이터를 실행 가능한 인사이트로 통합하고 있다. 에이전틱 AI 시스템은 단순한 작업 자동화를 넘어 워크플로를 자율적으로 관리하고 기술 영업을 지원하며 산업 전반의 콘텐츠 관리 요소를 조율하는 역할로 점차 확장되고 있다. 동시에 합성 음성, 이미지, 영상 기술 덕분에 새로운 스토리텔링 형식과 사용자 상호작용 방식이 등장하고 있다.

통신 산업에서는 AI가 기술자 지원을 강화하고 네트워크 유지보수를 간소화하며 운영을 최적화하고 있어, 사업자가 보다 안정적인 서비스를 제공하고 고객 요구에 더 빠르게 대응할 수 있도록 돕고 있다. 5세대(5G) 네트워크가 확산됨에 따라 AI는 복잡하고 분산된 인프라를 조율하는 데 핵심적인 역할을 수행하게 되며, 자율주행 차량부터 몰입형 미디어에 이르는 실시간 서비스를 가능하게 할 것이다.

그러나 AI가 핵심 플랫폼과 콘텐츠에 내재됨에 따라 거버넌스, 투명성, 책임 있는 활용에 대한 중요성도 커지고 있다. 지식재산권(IP), 허위 정보, 알고리즘 편향, 딥페이크와 같은 이슈는 실제적인 리스크를 초래한다. 경쟁력과 신뢰를 유지하기 위해 기업은 혁신의 속도와 신뢰를 구축하는 보호 장치 간의 균형을 확보해야 한다.



AI 기반 기술 영업

역할 기반 AI 에이전트를 활용한 E2E 영업 프로세스 효율화

에이전틱 AI 시스템은 전통적인 영업 역할을 모사하는 특화된 에이전트를 활용하여 영업 팀을 지원하고, 리서치 및 고객관계 관리(CRM) 업무를 자동화하며, 실시간 지원을 제공함으로써 영업 성과와 효율성을 향상시킬 수 있다.

해결과제와 기회

기술 영업은 갈수록 복잡해지고 있으며, 긴 영업 주기, 다수의 이해관계자, 방대한 제품 지식 관리가 필요한 영역이다. 영업 담당자는 잠재 고객 조사, CRM 시스템 업데이트, 자료 준비 등 행정 업무에 많은 시간을 소모하는 경우가 많아, 관계 구축과 계약 성사에 투입할 수 있는 시간이 줄어든다. 이러한 비효율성은 고객 대응 속도를 저하시킬 수 있으며, 일관성 없는 고객 경험을 초래하고, 조직의 영업 운영 확장성을 제한하는 요인으로 작용한다.

AI 활용 방식

1. 잠재 고객 발굴 및 리서치 지원

AI 기반 비즈니스 개발 담당자 에이전트는 잠재 고객을 조사하고 초기 제안 자료를 준비하며 아웃리치 커뮤니케이션(outreach communication, 기업이 먼저 잠재 고객에게 접촉하는 능동적 커뮤니케이션) 초안을 작성함으로써, 일관되고 신속하게 고객 접점을 제공하는 데 기여할 수 있다.

2. 리드 검증 및 CRM 자동화

특화된 AI 에이전트는 CRM 시스템을 자동으로 업데이트하고 고객 데이터를 검증하며 일상적인 기록 관리 업무를 처리함으로써 오류를 줄인다. 이를 통해 영업 인력이 보다 고부가가치 활동에 집중할 수 있도록 지원한다.

3. 계정 담당자 지원

계정 담당자 AI 에이전트는 상세 자료 준비, 실시간 고객 문의의 대응 지원, 계약 체결을 위한 문서 조율 등을 수행함으로써 영업 성사 과정을 지원할 수 있다.

4. 워크플로 통합

AI 에이전트는 산업별 영업 도구 및 플랫폼과 연동되어, 업계 모범 사례에 맞춰 프로세스를 정렬하고 조직 전반에 걸쳐 원활한 영업 워크플로를 제공하도록 상호 협력할 수 있다.

리스크 관리 및 신뢰 증진



견고성과 신뢰성

부정확한 데이터 입력이나 미흡한 워크플로 실행은 신뢰도를 저해하고 고객 관계를 훼손할 수 있는 오류로 이어질 수 있다. 이러한 문제를 최소화하기 위해 AI 에이전트는 실제 영업 프로세스를 기반으로 지속적으로 모니터링되고 검증되며 테스트되어야 한다.



개인정보보호

영업 프로세스는 민감한 고객 정보를 다루기 때문에, AI 에이전트는 유럽연합(EU) 개인정보 보호법(GDPR) 및 미국 캘리포니아주 소비자개인정보보호법(CCPA)과 같은 관련 데이터 보호 규정을 준수해야 하며, 불필요한 데이터 노출을 최소화하고 통신 및 CRM 업데이트 과정에서 암호화를 적용해야 한다.



책임성과 책무성

AI는 리서치와 추천을 통해 영업 팀을 지원할 수 있으나, 고객 관계 관리, 가격 결정, 계약상 의무에 대한 최종 책임은 여전히 인간 영업 전문가와 경영진에게 있어야 한다.



안전성과 보안

영업 플랫폼과 CRM 시스템은 사이버 공격의 주요 대상이 될 수 있다. 따라서 AI 에이전트는 침해 사고, 계정 탈취, 데이터 유출을 방지하기 위해 기업 수준의 사이버 보안 체계와 통합되어야 하며, 이를 통해 고객 신뢰를 보호해야 한다.



기대효과

1. 영업 생산성 향상 및 비용 절감

리서치, CRM 업데이트 및 기타 영업 지원 업무를 자동화함으로써 비용을 절감하고, 영업 인력이 고객과의 상호작용 및 계약 체결에 더 많은 시간을 할애할 수 있도록 한다.

2. 경험 향상

보다 신속한 대응과 일관된 커뮤니케이션은 고객 만족도를 높이고, 구매 여정 전반에서 관계와 신뢰를 강화하는 데 기여한다.

3. 확장 가능한 영업 운영

AI 에이전트는 인력 증가 없이도 영업 역량을 확대해 기존 시장과 신규 시장에서의 사업 확장을 지원한다.

고객 가치 실현을 위한 AI 에이전트

에이전틱 AI를 활용한 판매 이후 지원 및 고객 가치 실현

에이전틱 AI 시스템은 판매 후 다양한 고객지원 활동을 시가 처리하도록 함으로써 고객의 가치 실현을 확장하고 장기적인 고객 가치를 극대화할 수 있으며, 인간은 관계 구축에 더욱 집중할 수 있도록 한다.

해결과제와 기회

판매 후 고객의 가치 실현이 테크 기업의 핵심 매출 증대 요인으로 자리잡고 있으며, 고객의 장기적 가치는 재계약, 업셀(upsell, 더 비싼 제품 및 서비스를 선택하도록 설득해 고객 가치와 매출을 함께 높이는 전략), 크로스셀(cross-sell, 고객이 구매하려던 제품과 연관된 다른 제품을 함께 제안하는 판매 전략)에 크게 좌우된다. 그러나 고객지원 관리자(CSM)는 성공 계획 수립, 전략 리뷰 자료 작성, CRM 시스템 내 재계약 관리 등 행정 업무에 많은 시간을 소모하는 경우가 많아, 고객 관계 구축과 전략적 대화에 할애할 수 있는 시간이 부족하다. 이는 고객 충성도 확보에 중요한 활동을 제한하는 요인으로 작용한다.

조직이 성장하고 계정 포트폴리오를 확장함에 따라, 반복적인 판매 후 업무를 자동화하면서도 높은 수준의 개인화된 지원을 제공해야 할 필요성이 커지고 있다. 에이전틱 AI는 인력을 추가하지 않아도, 특히 중소 규모 계정이나 대량 계정에 대해서도 고품질의 밀착형 고객 경험을 유지할 수 있는 방안을 제공한다.

AI 활용 방식

1. 고객 가치 실현 계획 수립

통합 고객 가치 실현 에이전트는 CRM 및 영업 데이터를 검토하여 초기 계획을 수립하고, 이후 사용 현황, 배포, 고객 참여에 대한 새로운 입력 데이터를 반영해 지속적으로 이를 업데이트한다.

2. 지속적 모니터링 및 인사이트

특화된 에이전트는 고객 상태 지표, 제품 사용 데이터, 지원 상호작용을 분석하여 위험 요인과 기회를 파악하고, 고객 성공 관리자가 선제적으로 대응할 수 있도록 지원한다.

3. 전략 리뷰 준비

또 다른 AI 에이전트는 분기별 또는 전략적 비즈니스 리뷰를 위한 자료 초안을 작성하여, 고객 대응 조직이 시의적절하고 관련성 높은 인사이트를 활용할 수 있도록 한다.

4. 재계약 및 업셀 지원

재계약 에이전트는 재계약 실행 계획을 수립하고 CRM 시스템을 업데이트하며 견적을 준비하고 제품 또는 가격 조합을 제안한다. 이후 해당 정보를 고객 성공 에이전트로 다시 전달하여 온보딩 또는 크로스셀 지원에 활용한다.

5. 대화형 지원

에이전틱 AI 기반 가상 어시스턴트는 고급 언어 모델을 조율하여 자연스러운 개인 맞춤형 대화를 제공하며, 다양한 고객 문의를 여러 언어로 실시간 처리한다. 오케스트레이션과 생성형 AI 역량을 결합함으로써 빠르고 정확하며 일관된 응답을 제공하고, 상호작용을 자동으로 기록하여 향후 활용할 수 있도록 한다. 이를 통해 낮은 비용으로 확장 가능하면서도 개인화된 지원이 가능해진다.

리스크 관리 및 신뢰 증진



견고성과 신뢰성

부정확한 데이터나 잘못된 인사이트는 고객의 신뢰와 충성도를 저하시킬 수 있으므로, AI 에이전트는 실제 고객 사용 패턴을 기반으로 검증되어야 하며 새로운 비즈니스 규칙을 반영해 정기적으로 업데이트되어야 한다.



투명성과 설명 가능성

고객 대응 부서가 AI 기반 권고를 신뢰하고 실행하기 위해서는, 에이전트가 출력 결과에 대한 명확한 근거를 제시하고 이를 뒷받침하는 데이터를 함께 제공해야 한다.



책임성과 책무성

강력한 고객 관계는 공감과 신뢰를 기반으로 형성된다. 따라서 판매 전후 영업 및 지원 전 과정에 걸쳐 인간은 여전히 핵심적인 역할을 수행해야 하며, 관계 구축과 유지에 대한 최종 책임은 인간에게 있다.



기대효과

1. 고객 유지율 향상

AI 에이전트는 고객 상태를 선제적으로 모니터링하고 문제를 조기에 해결함으로써, 조직이 강력한 고객 관계를 유지하고 이탈을 줄일 수 있도록 지원한다.

2. 매출 성장 증대

에이전트는 업셀 및 크로스셀 기회를 파악하여 계정 확장과 장기적인 매출 성장을 촉진할 수 있다.

3. 비용 절감 및 생산성 향상

일상적인 계획 수립, 보고, CRM 업데이트를 자동화함으로써 비용을 절감하고, 고객지원 관리자가 관계 구축과 고객 만족 및 가치 향상에 기여하는 고부가가치 활동에 집중할 수 있도록 한다.

소프트웨어 엔지니어링을 위한 AI 에이전트

멀티 에이전트 협업을 통한 소프트웨어 전(全)주기 자동화

에이전틱 AI 시스템은 코드 생성, 테스트, 디버깅, 배포를 수행하는 특화 에이전트를 활용하여 소프트웨어 개발을 가속화하고 품질을 향상시킴으로써 더 낮은 비용으로 더 높은 품질의 애플리케이션을 더 빠르게 제공할 수 있다.

해결과제와 기회

소프트웨어 엔지니어링이 갈수록 복잡해짐에 따라, 관련 기업은 높은 수준의 신뢰성, 보안, 규제 준수를 유지하면서도 새로운 기능과 제품을 신속하게 출시해야 하는 압박을 받고 있다. 전통적인 개발 방식으로는 반복적인 코드 작성, 테스트, 디버깅, 배포 관리와 같은 작업을 수행하기 위해 대규모 개발 인력이 필요하다. 이러한 방식은 시간과 비용이 많이 소요되며, 숙련된 엔지니어들이 전략적 설계와 문제 해결보다 반복 업무에 투입될 수밖에 없어 혁신과 개발 속도를 저해할 수 있다.

AI 활용 방식

1. 특화된 코드 생성 에이전트

AI 에이전트는 자연어 요구사항을 기반으로 코드를 생성하여, 비즈니스 또는 제품 관련 요구사항을 실행 가능한 코드로 직접 변환할 수 있다.

2. 자동화된 테스트 에이전트

테스트 에이전트는 기능을 검증하고 결함을 파악하며, 새로운 코드가 기존 시스템과 원활하게 통합되도록 보장한다.

3. 디버깅 및 문제 해결 에이전트

오류가 발견될 경우, 에이전트는 자동으로 수정 방안을 제안하거나 패치를 적용하여 문제를 신속하게 해결하고 개발 일정을 단축한다.

4. 코드 요약 및 문서화

에이전틱 AI는 코드와 함께 사람이 이해하기 쉬운 문서를 자동으로 생성하여 유지보수성을 높이고 향후 개발을 가속화하며, 엔지니어의 수작업 문서 작성 부담을 줄인다.

5. 배포 및 운영 에이전트

특화된 에이전트는 통합, 배포, 모니터링을 수행하여 보다 원활한 출시와 안정적인 운영 환경 구축을 지원한다.

리스크 관리 및 신뢰 증진



견고성과 신뢰성

소프트웨어 개발에서 코드 품질과 무결성은 매우 중요하다. AI 에이전트는 테스트 스위트(test suite, 소프트웨어를 검증하기 위해 관련된 여러 테스트 케이스를 묶어 놓은 집합)를 기반으로 검증되고, 철저한 회귀 테스트(regression test, 코드를 수정하거나 추가한 뒤 기존 기능이 여전히 정상적으로 작동하는지 확인하는 테스트)를 거치며, 운영 환경에서 지속적으로 모니터링되어 대규모 환경에서도 신뢰성을 확보해야 한다.



투명성과 설명 가능성

개발자는 AI가 작성한 코드를 이해하고 유지 및 확장해야 하므로, 에이전트는 로직과 코딩 의사결정에 대한 명확한 문서화와 추적 가능성을 제공해야 한다. 여기에는 특정 코드 구조, 라이브러리, 수정 방안을 선택한 이유에 대한 설명이 포함된다.



개인정보보호

에이전트는 개발 및 배포 과정에서 민감한 비즈니스 로직, 독점 알고리즘, 고객 데이터를 노출하지 않도록 해야 한다. 개인정보보호와 지식재산의 안전한 처리는 필수적이며, 특히 공유 또는 클라우드 기반 학습 데이터를 사용하는 경우 더욱 중요하다.



책임성과 책무성

AI 에이전트가 코딩 작업을 효과적으로 수행할 수 있더라도, 설계 의사결정, 규제 준수, 최종 코드 배포에 대한 책임은 인간 엔지니어와 엔지니어링 관리자에게 있어야 한다. 또한 자율 시스템에 책임이 전가되지 않도록 명확한 거버넌스 체계를 마련해야 한다.



기대효과

1. 개발 주기 단축

코딩, 테스트, 디버깅의 자동화를 통해 출시 일정이 단축되며, 기능과 제품을 보다 신속하게 제공할 수 있다.

2. 코드 품질 향상

지속적인 AI 기반 테스트와 개선을 통해 결함을 줄이고, 보다 신뢰성 있고 안전한 소프트웨어를 구현할 수 있다.

3. 생산성 및 효율성 증대

반복적인 소프트웨어 개발 작업을 자동화함으로써, 엔지니어는 전략적 설계, 혁신, 문제 해결과 같은 고부가가치 활동에 집중할 수 있다.

서비스 전(全)주기 관리를 위한 AI 에이전트

기술 및 통신 서비스 자동화

에이전트 AI는 고객 지원, 네트워크 운영, 과금 등 핵심 서비스 전주기를 관리할 수 있으며, 최소한의 인간 개입으로도 효율성과 확장성을 향상시킬 수 있다.

해결과제와 기회

통신 및 테크 기업은 항시 응답 가능한 서비스를 제공해야 한다는 압박을 받는다. 고객 문의 처리, 네트워크 성능 관리, 과금 처리와 같은 전통적인 서비스 전주기 프로세스는 여러 시스템에 걸쳐 반복적인 업무를 수행하는 대규모 인력에 의존하는 경우가 많다. 이러한 수작업 중심의 접근 방식은 지연과 비일관성을 초래하고 운영 비용을 증가시키며, 운영 확장성을 제한하는 요인으로 작용할 수 있다.

AI 활용 방식

1. 기능별 특화 에이전트

AI 에이전트는 고객 서비스, 네트워크 모니터링, 과금 관리, 현장 지원 등 특정 기능에 맞게 설계될 수 있으며, 각 에이전트는 높은 속도와 일관성을 바탕으로 업무를 자율적으로 수행한다.

2. 고객 지원 자동화

지원 환경에서 AI 에이전트는 티켓을 분류하고 일반적인 문제를 해결하며, 필요시 복잡한 사례를 상위 단계로 이관할 수 있다. 이러한 기능은 음성 또는 텍스트 기반 채널을 통해 제공된다.

3. 운영 통합

에이전트는 기존 기업 플랫폼에 통합되어 기록을 업데이트하고 시스템을 모니터링하며 실시간 권고안을 제공함으로써, 현재의 워크플로와 원활하게 연계된다.

4. 확장 가능한 오케스트레이션

멀티 에이전트 시스템은 서비스 라이프사이클 전반에 걸친 활동을 조율하여, 최소한의 인간 개입으로 효율적인 엔드 투엔드 관리를 지원한다.

5. 현장 문제 해결 지원

AI 기반 도구는 현장 기술자에게 문제 해결 가이드에 대한 접근을 제공하고, 단계별 해결 방안을 생성하여 현장 문제 해결 능력과 네트워크 성능을 향상시킨다.

리스크 관리 및 신뢰 증진



견고성과 신뢰성

에이전트가 자율적으로 운영되는 환경에서 데이터 무결성을 유지하고 정확한 티켓 처리를 보장하는 것은 매우 중요하다. AI 에이전트는 정확성과 안정성을 확보하기 위해 지속적으로 검증되어야 한다.



안전성과 보안

에이전트 시스템은 핵심 통신 및 기술 인프라를 대상으로 한 사이버 공격 위험에 대비해 강화되어야 하며 정교한 공격으로부터 네트워크를 보호할 수 있는 강력한 사이버 보안 체계를 갖추어야 한다.



개인정보보호

에이전트는 민감한 고객 데이터와 운영 데이터를 처리하는 경우가 많으므로, 강력한 보안 프로토콜과 엄격한 개인정보보호 규정 준수가 필수적이다.



책임성과 책무성

에이전틱 AI는 복잡한 서비스 상황에서 오류를 발생시키거나 세부적인 맥락을 놓칠 수 있다. 따라서 인간 감독자는 AI 에이전트를 면밀히 모니터링해야 하며, 특히 민감한 고객 정보나 규제 준수가 관련된 상황에서는 필요시 개입하고 최종적인 의사결정과 행동에 대한 책임을 유지해야 한다.



기대효과

1. 효율성 증대 및 비용 절감

반복적인 서비스 업무를 자동화함으로써 지원 및 운영 조직의 생산성을 향상시키고, 고객 문의와 기술적 문제를 해결하는 데 소요되는 시간과 비용을 줄일 수 있다.

2. 고객 만족도 향상

더 빠르고 일관되며 신뢰할 수 있는 AI 기반 서비스는 고객 만족도와 충성도를 높이는 데 기여한다.

3. 확장 가능한 운영

조직은 인력을 추가하지 않아도 지원 역량을 확장하고 더 많은 서비스 수요를 처리할 수 있다. 또한 기존 인력은 보다 복잡하고 전략적인 활동에 집중할 수 있다.

효율적인 마케팅 지출

AI 에이전트를 활용한 마케팅 비용 효율성 개선

에이전틱 AI 시스템은 재무 성과를 예측하고 투자 대비 수익률을 평가하며 예산 시나리오를 실행함으로써, 미디어 및 엔터테인먼트 기업이 마케팅 지출에서 더 높은 가치를 창출할 수 있도록 지원한다. 이를 통해 성장, 고객 유지, 수익성을 최적화할 수 있다.

해결과제와 기회

미디어 및 엔터테인먼트 기업은 구독, 시청률, 참여도를 높이기 위해 마케팅에 대규모 투자를 하고 있으나, 재무적 영향을 측정하고 최적화하는 것은 여전히 복잡한 과제로 남아 있다. 마케팅 담당자는 예산을 다양한 채널 간 균형 있게 배분하고, 고객 확보 및 유지와 같은 성과를 예측하며, 특히 재무적 영향이 큰 주요 이벤트 기간 동안 예산을 최대한 효율적이고 효과적으로 집행해야 한다.

기존의 예측 및 투자수익률(ROI) 분석은 종종 수작업 프로세스와 산발된 도구에 의존하고 있어, 시의적절하고 정확한 인사이트를 도출하는 데 어려움이 있다. 데이터를 기반으로 보다 기민하게 대응하지 못한다면, 마케팅 담당자는 과도한 지출을 하거나 수익 기회를 놓치거나, 변화하는 소비자 행동과 시장 환경에 맞춰 전략을 신속히 조정하지 못할 수 있다.

AI 활용 방식

1. 재무 예측

마케팅 담당자는 성과를 지속적으로 분석하고 결과를 예측하며 자원을 어디에 투자할지에 대한 의사결정을 지원할 수 있는 도구가 필요하다. 재무 예측 에이전트는 마케팅 예산 입력값과 비즈니스 가정을 분석하여 연간 매출, 지출, 수익성에 대한 전체 전망을 생성할 수 있다.

2. 마케팅 효과 분석

마케팅 효과 분석 에이전트는 과거 및 현재의 성과 데이터를 분석하여 투자수익률, 광고수익률(ROAS), 고객 생애 가치에 대한 인사이트를 주기적으로 제공할 수 있다.

3. 시나리오 플래닝

시나리오 플래닝 에이전트는 다양한 예산 전략을 시뮬레이션하여 신규 구독 수, 유지율, 전체 수익성에 미치는 영향을 모델링할 수 있다.

4. 통합 의사결정 지원

AI 에이전트는 협업을 통해 재무 예측, 효과 분석, 시나리오 플래닝 전반의 인사이트를 공유함으로써, 마케팅의 재무적 기여도에 대한 통합적인 관점을 제공할 수 있다.

리스크 관리 및 신뢰 증진



견고성과 신뢰성

부정확한 예측과 시뮬레이션은 잘못된 예산 의사결정으로 이어질 수 있다. 신뢰성을 높이기 위해 AI 에이전트는 실제 시장 환경을 반영하도록 지속적으로 테스트되고 개선되어야 한다.



개인정보보호

마케팅 효과 측정을 위해 고객 단위 데이터가 활용되므로, 강력한 데이터 거버넌스와 개인정보보호 규정 준수가 필수적이다.



책임성과 책무성

SI 에이전트는 오류 위험이 있으며 모든 외부 요인이나 급격한 시장 변화를 완벽하게 예측할 수 없다. 또한 SI의 환각 현상도 여전히 우려 요소로 남아 있다. 따라서 모든 의사결정과 행동에 대한 최종 책임은 인간에게 있다.

기대효과

1. 매출 증대

예측과 시나리오 플래닝을 자동화함으로써, 에이전틱 SI는 번들 가입 예측의 정확도를 높이고 타겟 마케팅을 강화하여 매출 증대를 지원한다.

2. 효율성 및 전환율 개선

전통적인 선형 TV와 커넥티드 TV를 포함한 자사 채널 및 유료 채널 전반의 효율성이 향상됨에 따라, 구독 전환율이 개선될 수 있다.

3. 신속하고 민첩한 의사결정

에이전틱 SI는 시장 변화에 보다 빠르게 대응하고, 주요 이벤트 기간 동안 마케팅 지출을 최적화할 수 있도록 지원한다.

AI 기반 마케팅 예산 배분

AI 에이전트를 활용한 마케팅 예산 배분 최적화

에이전트 AI 시스템은 비용 센터, 브랜드, 콘텐츠 유형, 성과 채널 전반에 걸쳐 글로벌, 지역, 국가 단위의 마케팅 예산 배분을 분석하고 최적화할 수 있도록 지원한다.

해결과제와 기회

글로벌 미디어 및 엔터테인먼트 기업은 다양한 지역, 제품, 채널에 걸쳐 마케팅을 운영하며, 구독과 참여를 유도하기 위해 상당한 투자가 필요하다. 기존의 예산 수립 방식은 정적인 계획 주기와 분절된 데이터에 의존하는 경우가 많아, 비용 센터, 브랜드, 콘텐츠 유형, 성과 채널 간 예산을 유연하게 재배분하는 데 어려움이 있다.

보다 정교한 예산 관리 도구가 부재할 경우, 조직은 성과가 높은 영역에 충분히 투자하지 못하거나, 효율성이 낮은 채널에 과도하게 지출할 위험이 있으며, 글로벌 및 지역 전략이 각 지역 시장의 현실과 괴리될 수도 있다.

AI 활용 방식

1. 비용 센터 분석

AI 에이전트는 비용 센터별 마케팅 지출을 분석하고, 가입 수, 이탈률, 시청률과 같은 핵심 성과 지표를 최적화할 수 있도록 예산 재배분을 권고한다.

2. 제품·채널·벤더 최적화

다른 에이전트는 각 시장 내 제품, 채널, 벤더 구성을 평가하고, 예측 모델을 활용해 신규 구독자 수와 수익성을 극대화한다.

3. 지역 및 국가 단위 시나리오

시나리오 플래닝 에이전트는 지역 및 국가 단위의 예산 배분 시뮬레이션을 수행하여, 추가 투자 또는 비용 절감 변화가 구독, 유지율, 수익성에 미치는 영향을 평가한다.

4. 통합 권고

에이전트들은 협업을 통해 마케팅 성과에 대한 통합된 관점을 제공하고, 보다 유연하고 정교한 예산 배분을 위한 실행 가능한 권고안을 제시한다.

리스크 관리 및 신뢰 증진



견고성과 신뢰성

잘못된 마케팅 예산 의사결정은 조직 전반에 심각한 영향을 미칠 수 있다. AI 에이전트는 과거 예산 데이터와 실제 성과를 기반으로 정기적으로 검증되어야 하며, 지속적인 성과 추적을 통해 정확성을 확보하고 예산 오배분 리스크를 최소화해야 한다.



투명성과 설명 가능성

에이전트는 의사결정 근거를 명확히 설명할 수 있어야 한다. 예를 들어, 채널 A에서 채널 B로 일정 금액을 재배분할 경우 투자수익률에 어떤 영향을 미치는지 등을 구체적으로 제시함으로써, 마케팅 리더가 권고안을 이해하고 신뢰할 수 있도록 해야 한다.



책임성과 책무성

AI 에이전트는 의사결정 지원 도구로 활용되어야 하며, 최종 책임은 전략적 비즈니스 맥락을 이해하는 마케팅 및 재무 리더에게 있어야 한다.



안전성과 보안

재무 계획의 민감성을 고려할 때, 시스템은 기업 수준의 보안 체계를 갖추어야 하며, 예산 예측 정보와 독점 데이터가 유출되거나 오용되지 않도록 보호해야 한다.



기대효과

1. 재무 성과 개선

각 국가별 제품, 채널, 벤더 구성을 최적화함으로써 구독 시작 수, 고객 유지율, 전체 수익성을 극대화할 수 있다.

2. 지출 효율성 향상

커넥티드 TV 및 자사 마케팅 채널 전반의 효율성 개선은 전환율을 높이고 불필요한 마케팅 지출을 줄이는 데 기여한다.

3. 유연한 의사결정 강화

실시간 시나리오 플래닝을 통해 마케팅 팀은 예산을 동적으로 조정할 수 있으며, 이를 통해 빠르게 변화하는 시장 환경에 맞춰 전략을 수립할 수 있다.

게이머를 위한 AI

게임 콘텐츠 개발

개발자는 생성형 모델을 포함한 AI를 활용해 사용자 커뮤니티의 요청과 관심에 맞춰 새로운 자산과 콘텐츠로 게임을 지속적으로 유지 및 업데이트할 수 있다.

해결과제와 기회

게임은 개발에 막대한 시간과 자원, 자본이 선투입되는 산업이다. AAA급 게임은 개발에 수천만 달러가 소요되며 완성까지 수년이 걸릴 수 있다. 또한 플레이어들이 점점 더 복잡한 게임, 출시 이후의 지속적인 지원, 빈번한 콘텐츠 업데이트를 요구함에 따라 이러한 비용은 더욱 증가할 것으로 예상된다. AI는 개발 효율성을 향상시켜 비용 구조를 개선하는 동시에, 플레이어의 기대를 충족할 수 있는 기회를 제공한다.

AI 활용 방식

1. 지속적 콘텐츠 개발

출시 이후 개발자는 확장 콘텐츠나 마이크로트랜잭션(microtransaction, 디지털 서비스에서 소액 결제로 구매하는 방식) 형태로 새로운 게임 자산을 신속하게 생성하고

배포할 수 있다. 시즌 콘텐츠나 다운로드 콘텐츠(신규 캐릭터 및 스킨 등) 등이 이에 해당한다. 또한 개발자는 텍스트 프롬프트를 활용해 기존 게임과 커뮤니티의 요구에 부합하는 새로운 콘텐츠를 생성하고, 이를 게임에 업로드할 수 있다.

리스크 관리 및 신뢰 증진



책임성과 책무성

독점적인 제3자 데이터를 기반으로 학습된 모델이 생성한 콘텐츠는 충분한 변형 없이 유사성이 높다고 판단될 경우 저작권 분쟁으로 이어질 수 있다.



안전성과 보안

플레이어가 게임 내에서 상호작용하는 과정에서 개인 식별 정보가 모델에 입력될 수 있으며, 이는 사이버 보안 및 규제 준수 측면에서 리스크를 초래할 수 있다. 의도하지 않았더라도 개인정보가 수집될 경우, 조직은 해당 데이터를 접근, 전송, 저장하는 전 과정에서 안전하게 보호해야 할 의무가 있다.



공정성과 편향 최소화

생성된 자산이 특정 지역에 거주하거나 피드백을 제공하는 일부 플레이어 집단에 과도하게 편중될 수 있다. 이러한 입력 데이터의 불균형은 생성 결과의 편향으로 이어질 수 있으며, 일부 고객을 소외시켜 기회 손실과 매출 감소를 초래할 수 있다.



기대효과

1. 효율성 향상을 통한 창의성 확대

게임 콘텐츠 생성 과정을 자동화함으로써 개발자는 창의적인 게임 설계에 더 많은 시간을 할애하고, 새로운 혁신 아이디어를 탐색할 수 있다.

2. 게이머 경험 고도화

커뮤니티 요청과 기존 인기 자산을 반영하여 더욱 몰입감 있고, 제어 가능하며, 반응성이 높고, 매력적이며, 차별화된 게임 경험을 제공함으로써 플레이어 생애 가치에 직접적인 영향을 미칠 수 있다.

3. 신규 수익 창출

추가 콘텐츠를 최소한의 인력 개입으로 생성할 수 있다면, 적은 투자로 새로운 수익원을 창출할 수 있다.

AI를 활용한 콘텐츠 제작

AI 기반 크리에이티브 도구

콘텐츠 제작 시 수작업 편집과 시간 소모적인 콘텐츠 관리의 필요성을 줄여주는 AI 도구를 활용해 효율성을 높이고 고도화할 수 있다.

해결과제와 기회

콘텐츠 제작자와 관리자는 상당한 시간을 들여 방대한 데이터를 생성, 편집, 관리해야 한다. 또한 제작자는 촉박한 일정에 맞춰 콘텐츠를 관리 및 편집해야 하기 때문에 극도의 효율성이 필요하다. 영상 및 이미지 편집에는 많은 시간과 자원이 소요되며, 콘텐츠 양이 증가함에 따라 데이터 관리와 적시에 적절한 콘텐츠를 찾는 데에도 어려움이 발생한다.

AI 활용 방식

1. 크리에이티브 어시스턴트 도구

AI는 설명 기반 명령을 활용해 이미지를 생성하고 편집을 적용하는 데 활용될 수 있다. 대화형 편집, 텍스트-투-템플릿(text-to-template), 텍스트-투-이미지(test-to-image)와 같은 기능을 통해 콘텐츠 제작 과정의 편집 단계를 신속하게 수행할 수 있다.

2. 영상 편집 자동화

프로듀서는 비디오-투-텍스트(video-to-text) AI를 활용해 장면과 콘텐츠를 평가하고 태그를 생성함으로써 영상 관리 업무를 자동화할 수 있다. 또한 “이 장면에 비를 더 추가 하라”와 같은 텍스트-투-비디오(text-to-video) 명령을 통해 편집 과정을 강화하고 가속화할 수 있다.

3. AI 기반 재촬영 대체

콘텐츠 제작자는 스크립트와 배우의 3D 스캔 데이터를 활용해 새로운 콘텐츠를 생성하고, 영상을 수정하여 보다 사실적인 특수 효과를 구현할 수 있다. 이를 통해 스튜디오는 재촬영 없이도 편집 작업을 수행할 수 있다.

리스크 관리 및 신뢰 증진



책임성과 책무성

AI 도구는 방대한 미디어 및 콘텐츠 데이터로 학습될 수 있으며, 이 중 일부는 저작권 보호 대상일 수 있다. 이로 인해 모델 출력에 특정 창작자나 스튜디오의 작품 또는 스타일이 적절한 출처 표기 없이 반영될 수 있으며, 이는 법적 리스크를 초래할 수 있다.



견고성과 신뢰성

AI 기반 콘텐츠 생성 및 편집으로 인해 스타일이나 브랜드 품질에 눈에 띄는 변화가 발생할 경우, 소비자의 브랜드 및 콘텐츠에 대한 신뢰가 저하될 수 있다.



개인정보보호

악의적인 행위자가 모델이나 애플리케이션에 접근할 경우, 조직을 사칭한 허위 콘텐츠 확산으로 이어져 잘못된 정보가 유포될 수 있다. 이러한 리스크를 완화하기 위해 모델 운영자는 강력한 개인 정보보호 및 접근 통제 체계를 구축해야 한다.



기대효과

1. 효율성 향상

콘텐츠 관리 이해관계자는 크리에이티브 도구를 활용하여 제작 전 과정에 걸쳐 새로운 콘텐츠를 생성함으로써 효율성을 높일 수 있다.

2. 콘텐츠 품질 향상

새로운 콘텐츠를 생성함으로써 인간의 창의적 작업을 보완하고, 보다 높은 품질의 결과물을 도출할 수 있다.

3. 맞춤형 콘텐츠 제공

AI를 활용하면 소비자 트렌드와 관심사를 반영한 프롬프트 기반으로 콘텐츠를 초개인화하여 제작할 수 있다.

마케팅 콘텐츠 확장 도구

브랜드 일관성에 기반한 콘텐츠 발행

AI를 활용하면 기업의 브랜드 정체성을 유지하면서도 마케팅 콘텐츠를 보다 빠르고 비용 효율적으로 생성할 수 있다.

해결과제와 기회

여러 작성자가 하나의 마케팅 또는 비즈니스 콘텐츠 제작에 참여할 경우, 톤과 브랜드 가치 측면에서 품질 및 일관성 문제가 발생할 수 있다. 작성자는 제품 홍보와 소트리더십(thought leadership) 및 인사이트 제공 간 균형을 지속적으로 유지해야 하는 과제에 직면한다. 이로 인해 브랜드 일관성을 유지한 콘텐츠를 발행하려면 상당한 시간과 비용이 소용되며, 조직 또는 리더의 전문성을 구축하기 위해 장기적인 콘텐츠 생성 노력을 기울여야 한다. 하지만 브랜드 일관성에 기반한 콘텐츠 발행은 투자 수익률을 정량화하기 어렵고 그 영향도 측정이 쉽지 않다.

AI 활용 방식

1. 일관된 콘텐츠 생성

AI 시스템은 브랜드 일관성을 유지한 콘텐츠로 학습되어 기업 마케팅 자료의 스타일을 모사하고, 필요시 새로운 고품질 콘텐츠를 신속하게 생성할 수 있다.

2. 생성 기반 관념화

마케팅 부서는 AI를 활용하여 다양한 스타일의 콘텐츠를 빠르게 여러 버전으로 생성하고, 그중 가장 효과적이고 설득력 있는 옵션을 선택할 수 있다.

3. 맞춤형 메시지 생성

AI를 통해 조직은 동일한 브랜드 기준을 유지하면서도 다양한 고객 및 타깃별로 맞춤형된 여러 버전의 마케팅 콘텐츠를 손쉽게 제작할 수 있다.

리스크 관리 및 신뢰 증진



투명성과 설명 가능성

개인 맞춤형 광고는 개인으로부터 수집되거나 구매된 데이터를 기반으로 한다. 하지만 기업이 광범위한 데이터를 수집한다는 사실에 거부감을 느끼는 소비자가 있을 수 있으며, 이는 결과적으로 브랜드 평판을 훼손하고 소비자 신뢰를 약화시킬 수 있다. 이를 완화하기 위해서는 데이터 수집 및 활용 정책을 투명하게 공개하고, 소비자에게 의미 있는 방식으로 전달하는 것이 중요하다.



책임성과 책무성

AI 시스템이 생성한 콘텐츠는 인간이 생성한 콘텐츠와 동일한 보호를 받지 못할 수 있다. 따라서 기업은 AI 학습에 활용된 저작권 보호 자료를 침해하지 않도록 주의해야 한다.



안전성과 보안

브랜드 데이터가 AI 학습에 활용될 경우, 데이터 유출로 인해 민감한 정보나 지식재산(IP)이 경쟁사에 노출될 위험이 있다. 기업은 독점 정보를 안전하게 저장·전송·활용해야 하며, 모델 출력 결과를 지속적으로 모니터링하여 보호 대상 정보가 외부로 드러나지 않도록 관리해야 한다.



기대효과

1. 신속한 마케팅 실행

기업은 브랜드와 고객에 보다 적합한 콘텐츠를 생성하고, 필요에 따라 여러 초안을 반복적으로 빠르게 개선할 수 있다.

2. 시간 절감

AI 시스템이 즉시 콘텐츠를 생성함에 따라, 인력은 편집 및 검수 중심의 역할로 전환할 수 있다.

3. 마케팅 범위 확대

다양한 형식, 스타일, 주제에 걸쳐 콘텐츠를 손쉽게 생성할 수 있어, 기업은 고객에게 접근하는 방식에서 더 큰 유연성을 확보할 수 있다. 또한 이를 통해 변화하는 마케팅 트렌드에 보다 신속하게 대응할 수 있다.

대규모 언어 번역

콘텐츠 현지화

AI를 활용하면 텍스트와 오디오를 현지 언어로 번역하여 콘텐츠를 다양한 지역에 빠르고 효율적으로 배포할 수 있다.

해결과제와 기회

대규모 콘텐츠 생성 및 번역 역량은 다국적 기업에게 경쟁 차별화 요소가 될 수 있으나, 상당한 시간과 자원이 필요하다. 또한 온디맨드 방식의 신속한 번역을 구현하는 데에는 어려움이 있다.

AI 활용 방식

1. 맞춤형 현지화 및 품질 관리 도구

AI는 복잡한 파일 형식을 체계적으로 관리하고, 번역 이전 단계에서 콘텐츠를 분석하여 현지화를 최적화하며, 용어집, 용어 데이터베이스, 언어 도구를 워크플로에 통합하는 데 활용될 수 있다.

2. 산업 전반의 콘텐츠 개인화

AI 기반 콘텐츠 개인화는 참여도를 높이고 브랜드 충성도를 강화하며 전환율을 향상시킴으로써, 현지화 전략의 효과를 극대화할 수 있다.

3. 번역 과정에서의 음성 인식

AI는 음성 사용자 인터페이스를 구현하고, 영상 및 오디오 콘텐츠를 텍스트로 전사하며, 동시에 음성 콘텐츠를 목표 언어로 번역하는 데 활용될 수 있다.

리스크 관리 및 신뢰 증진



공정성과 편향 최소화

콘텐츠 개인화에 사용되는 데이터의 편향은 특정 고객 집단에 불균형하고 불공정한 추천으로 이어질 수 있다. 또한 AI 애플리케이션은 주요 언어 데이터셋을 기반으로 학습되는 경우가 많아, 비교적 사용 빈도가 낮은 언어나 다양한 방언에 대해서는 정확도가 낮을 수 있다.



투명성과 설명 가능성

언어 번역 과정에서 메시지와 톤이 변화할 수 있으며, 이는 생성되는 텍스트나 오디오의 품질에 부정적인 영향을 미칠 수 있다. 따라서 현지화 과정에서는 원래 의도와 메시지가 일관되게 유지 되는지에 대한 검증이 필요하다.



기대효과

1. 번역 역량 강화

AI를 활용한 번역 프로세스는 속도, 정확성, 확장성을 향상시킬 수 있다.

2. 고객 경험 개선

AI가 제공하는 품질과 속도를 기반으로 더 다양한 언어 자원을 제공함으로써, 보다 높은 수준의 사용자 경험을 구현할 수 있다.

3. 품질 확보

조직은 보다 정교한 자연어 처리 기능을 활용하여 디지털 자산의 현지화 과정에서 품질 검증을 자동화할 수 있다.

반도체 혁신 가속화

반도체 칩 설계 및 제조

AI는 다양한 성능 지표를 기준으로 여러 설계안이 경쟁하도록 함으로써 칩 설계를 반복적으로 최적화하는 데 활용할 수 있다.

해결과제와 기회

더 높은 성능의 반도체 칩에 대한 수요가 증가함에 따라 설계 복잡성도 함께 높아지고 있다. 반도체 크기가 지속적으로 축소되면서 집적도 향상이 어려워지고 있으며, 점점 더 작은 칩에 고도화된 기능을 구현해야 하는 과제가 커지고 있다.

AI 활용 방식

1. 점진적 칩 설계 개선

AI는 다양한 성능 지표를 기준으로 여러 설계안을 경쟁 시키는 방식으로 칩 설계를 생성하고 반복적으로 개선할 수 있다. 각 반복 단계에서 성능이 우수했던 이전 설계로부터 학습한 내용을 바탕으로 칩의 파라미터를 조정한다.

이러한 모델은 기존 레이아웃을 학습하여 패턴과 제약 조건을 이해하고, 특정 설계 요구사항을 충족하는 새로운 레이아웃을 생성한다.

리스크 관리 및 신뢰 증진



안전성과 보안

새로운 설계가 반복적으로 생성되는 과정에서, 대규모언어모델(LLM)이 생성한 독점적 칩 설계 및 기술 사양과 관련된 지식재산이 유출되거나 데이터가 침해될 위험이 있다. 이는 조직의 경쟁 우위를 심각하게 훼손할 수 있다. 이를 방지하기 위해서는 엄격한 보안 프로토콜이 마련되어야 한다.



책임성과 책무성

AI를 설계에 활용할 경우, 생산 단계로 이전되는 칩 설계의 저작권 및 특허를 어떻게 확보하고 지식재산을 보호할 것인지에 대한 고려가 필요하다.



투명성과 설명 가능성

복잡한 시뮬레이션 과정에서는 모델이 특정 시나리오나 설계를 최적이라고 판단한 이유를 이해할 수 있는 역량이 요구된다. 설계 검증을 위해서는 사용자와 이해관계자가 결과의 근거를 명확히 이해할 수 있어야 한다.



기대효과

1. 비용 및 시간 절감

개발 라이프사이클을 단축함으로써 전체 개발 비용을 절감할 수 있다.

2. 새로운 설계 아이디어 창출

AI는 전력 소비, 성능, 배치, 제조 가능성 등 특정 기준을 기반으로 설계를 개선하거나 완전히 새로운 설계를 발견하여 최적화를 지원할 수 있다.

온디맨드 기술 사양 제공

기술 영업, 운영, 현장 인력의 지식 관리

AI를 활용하면 영업, 운영, 현장 인력이 기술 사양을 신속하게 검색하고 번역할 수 있어, 관련 지식을 보다 빠르게 확보, 활용할 수 있다.

해결과제와 기회

기술 제품과 서비스를 제공하려면 높은 수준의 기술적 이해와 함께 적시에 적절한 기술 사양을 찾아내는 능력이 필요하다. 기술 사양을 번역하고 고객의 기술적 질문에 대응하는 과정에서, 영업, 운영, 현장 인력은 정보를 정확히 해석하고 효과적으로 전달하는 데 어려움을 겪을 수 있다. 고객에게 필요한 사양과 답변이 포함된 방대한 비정형 정보와 지식 문서를 탐색하는 데 많은 시간이 소요되기 때문이다.

AI 활용 방식

1. 기술 사양 요약 및 검색

AI는 특정 텍스트 기반 질의에 맞춰 기술 사양을 요약하여, 고객 요구사항을 충족하는 제품이 무엇인지 파악하는데 도움이 된다. 또한 고객의 기존 기술 스택과 벤더 환경에 부합하는 기능과 통합 방안을 제안하고, 향후 참고를 위해 관련 자료나 내부 지식 저장소 링크를 제공할 수 있다.

2. 지식 관리 업데이트

영업 사례 이력과 최신 문서를 활용하여 지식 관리 시스템을 업데이트함으로써, 향후 유사한 기술 문의에 대해 이전 해결 방법과 요약 정보를 기반으로 신속하게 대응할 수 있다.

3. 자동화된 기술 데모 생성

AI는 특정 고객과 사용 사례에 맞춘 소프트웨어 데모를 자동으로 생성하는 데 활용될 수 있다. 이는 데모 스크립트와 샘플 상호작용 데이터를 학습하여, 솔루션의 핵심 기능과 이점을 효과적으로 보여주는 데모를 생성하는 방식으로 구현된다.

리스크 관리 및 신뢰 증진



개인정보보호

고객 데이터(예: 영업 사례 이력, 고객 기술 스택 및 벤더 정보)는 모델에 의해 처리되므로, 개인정보 침해 위험을 완화하기 위해 모델 출력 결과를 지속적으로 모니터링하고 고객 데이터를 안전하게 보호해야 한다.



견고성과 신뢰성

AI 모델은 환각 또는 사실과 다른 정보를 생성할 수 있으므로, 출력 결과와 이를 기반으로 한 의사결정에 대한 신뢰를 확보하기 위해 인간의 검증이 필수적이다. 기술 사양 요약이나 데모와 같은 결과의 정확성과 신뢰성을 보장하기 위한 검증 프로세스가 필요하며, 이는 고객 문의 대응뿐만 아니라 고객 만족도와 영업 성과에도 직접적인 영향을 미친다.



기대효과

1. 자동화를 통한 효율성 향상

AI는 기술 사양을 신속하게 조회하고 요약할 수 있어, 기술 영업 문의에 대응하는 과정에서 영업, 운영, 현장 인력의 수작업 부담을 크게 줄일 수 있다.

2. 고객 맞춤형 대응

응답과 데모의 개인화 수준이 높아짐에 따라 고객의 영업 경험이 개선되고, 전환 기회가 확대된다.

3. 영업 및 이해관계자 지원

AI를 활용하면 영업 및 마케팅 프로세스를 지원하고 고객과 파트너의 특정 질문에 대응하기 위한 콘텐츠를 신속하게 생성할 수 있다.

AI 기반 제안요청서(RFP) 및 지식 어시스턴트

제안서 자동 생성 및 영업 지식 관리

AI는 제안요청서 응답을 자동으로 생성하고, 스마트 챗봇을 통해 내부 지식 자원에 쉽게 접근할 수 있도록 지원함으로써 영업 팀의 제안 준비를 돕는다.

해결과제와 기회

영업 프로세스는 조직 내 지식을 빠르게 확보하고 제안요청서에 대응할 수 있어야 원활하게 진행할 수 있다. 대다수 기업의 영업 팀은 수일 내에 여러 부서와 협업하여 기술적, 상업적 제안을 포함한 상세한 응답을 작성해야 한다. 그러나 수작업 중심의 프로세스, 분산된 내부 문서(플레이북, 제품 브리프 등), 제안서 품질의 일관성 부족, 팀 간 지식 재활용의 한계, 핵심 정보를 추출·종합할 수 있는 도구 부족 등으로 인해 대응 속도가 저하될 수 있다.

AI 기반 도구를 활용하면 영업 담당자가 고객 요구에 맞게 정보를 신속하게 검색하고 이해하며 재구성할 수 있어, 별도의 기술 전문성이나 부서 간 복잡한 협업 없이도 프로세스를 신속히 완료할 수 있다.

AI 활용 방식

1. 챗봇을 통한 내부 지식 접근성 향상

영업 담당자는 AI 기반 챗봇과의 대화를 통해 영업 플레이북, 기술 사양, 경쟁 포지셔닝, 고객 레퍼런스 등을 내부 문서 저장소에서 신속하고 쉽게 조회할 수 있다.

2. 제안요청서 응답 초안 자동 작성

AI 모델은 기존 영업 문서에서 관련 콘텐츠를 찾아 요약하고, 내부 지식 기반과 정렬된 답변을 생성하며, 재사용 가능한 제안 요소를 반영하여 고품질의 맞춤형 제안요청서 응답을 자동으로 작성할 수 있다.

3. 비개발자 대상 맞춤형 영업 지원

영업 담당자 및 도메인 전문가 등 비기술 인력도 간단한 사용자 인터페이스를 통해 별도의 프롬프트 작성이나 코딩 없이도 요약 생성, 인사이트 추출, 제안서 작성이 가능하다.

4. 맞춤형 영업 프로세스 및 도구 구현

기술 인력은 AI 도구를 내부 시스템, 워크플로, 대시보드와 직접 연동하여 보다 개인화된 애플리케이션을 구축할 수 있다.

리스크 관리 및 신뢰 증진



견고성과 신뢰성

AI 지원 워크플로는 기존 방식보다 더 짧은 시간 내에 더 높은 품질의 결과를 제공할 수 있다. 사용자는 부정확한 응답이나 불완전한 정보를 표시할 수 있으며, 이러한 내용은 반복적인 품질 검증을 거쳐 기록 및 검토된다. 또한 AI 모델에 문제가 발생할 경우에도 안정적인 운영을 보장하기 위해 대체 메커니즘이 마련되어야 한다.



투명성과 설명 가능성

비즈니스 사용자와 개발자 모두를 위해 시스템이 입력을 처리하고 출력을 생성하는 방식을 설명하는 문서가 제공되어야 한다. 챗봇 인터페이스에는 인용 추적 기능이 포함되어, 사용자가 어떤 소스 문서가 응답 생성에 활용되었는지 확인할 수 있다. 또한 제안서 생성 도구는 제출 전 결과를 수정 및 검토할 수 있도록 하여 인간 개입 기반의 검증과 투명성을 강화한다.



안전성과 보안

모든 데이터 및 모델 상호작용은 보안이 확보된 내부 환경에서 이루어져야 하며, 검증 및 승인되지 않은 제3자 API(application programming interface, 소프트웨어 간 데이터 공유 인터페이스) 호출은 허용되지 않아야 한다. 시스템은 모든 사용자 활동에 대한 감사 로그를 지원하여 추적성과 규제 준수를 확보해야 한다. 또한 역할 기반 접근 제어를 통해 승인된 인원만이 민감한 제안 콘텐츠를 조회 및 생성할 수 있도록 해야 한다.



개인정보보호

시스템은 특정 비즈니스 규칙에 따라 필요한 경우를 제외하고 개인 정보를 저장하지 않아야 하며, 저장 시에도 내부 데이터 거버넌스 정책에 따라 보호되어야 한다. 피드백 메커니즘은 적절한 경우 익명화되어야 하며, 이를 통해 사용자 개인정보를 보호하면서도 지속적인 개선을 지원할 수 있다. 또한 시스템에서 처리되는 제안요청서 및 고객 문서는 데이터 보존 정책에 따라 일정 기간 이후 삭제되어야 한다.



기대효과

1. 영업 사이클 단축

영업 팀은 제안요청서에 대응하고 제안서 및 영업 자료를 이전보다 훨씬 빠르게 준비할 수 있어, 전체 영업 사이클을 가속화할 수 있다.

2. 수주율 향상

영업 팀은 중앙화된 AI 기반 지식 접근을 통해 보다 일관되고 포괄적인 응답을 생성할 수 있으며, 오류를 줄이고 특히 예산 집행 시점이 촉박한 경우에도 수주율을 높일 수 있다.

3. 영업 생산성 향상

영업 담당자는 자료 검색이나 제안서 작성 속도를 높일 수 있어, 영업 전략 수립, 고객 관계 구축, 개인화된 후속 대응과 같은 핵심 활동에 더 집중할 수 있다.

4. 상용화 가능성 확보

내부 검증이 완료된 이후, AI 기반 영업 도구는 외부 고객에게도 제공될 수 있으며, 내부 효율성 도구를 새로운 수익 창출 제품으로 전환할 수 있다.

자동화된 테스트 케이스 생성

칩 개발 시 AI 기반 테스트 케이스 생성 및 자동화

칩 설계의 복잡성이 증가하고 제품 출시 주기가 단축됨에 따라, 엔지니어링 팀은 테스트 케이스 생성과 검증을 자동화하기 위해 AI를 적극 활용하고 있다.

해결과제와 기회

칩 개발은 기능 복잡성이 증가하는 데다 출시 이후 결함 발생 시 높은 비용을 부담해야 하기 때문에 철저한 테스트와 검증이 필요하다. 따라서 테스트 인력은 필요한 테스트 케이스의 양과 복잡성을 처리하기에 역부족일 수 있으며, 이는 품질 문제, 개발 주기 지연, 검증 비용 증가로 이어질 수 있다. 또한 보안 취약점이나 발견되지 않은 버그는 제품 출시 지연, 대중의 부정적 반응, 브랜드 훼손으로 이어질 수 있어, 반도체 기업들은 더욱 많은 테스트 단계를 추가하게 되는 상황이다.

AI 활용 방식

1. 테스트 생성 자동화

AI 도구는 제품 요구사항 문서, 버그 이력, 구조화된 데이터셋을 기반으로 새로운 테스트 케이스를 생성하는데 활용될 수 있다. 이러한 도구는 기존에 고려되지 않았던 테스트 시나리오까지 포함하여 보다 폭넓은 테스트를 제안하고, 코드 생성을 통해 테스트 구현의 일부를 자동화함으로써 엔지니어를 지원한다.

2. 테스트 공백 식별

AI 시스템은 테스트 커버리지의 공백을 식별하고, 과거 실패 데이터를 기반으로 고위험 영역의 우선순위를 설정하는 데 도움을 줄 수 있다. 다만 구조화된 데이터 및 내부 거버넌스 시스템과의 통합은 여전히 해결해야 할 과제로 남아 있다.

리스크 관리 및 신뢰 증진



견고성과 신뢰성

생성된 테스트 케이스는 수작업으로 기존 테스트 결과와 비교 검증하여, 복잡한 실제 환경에서도 유효하게 작동하는지 확인해야 한다. 또한 시스템은 점점 더 복잡한 제품 요구사항 문서를 기반으로 스트레스 테스트를 수행하여, 칩 세대 전반에 걸친 확장성과 견고성을 평가할 수 있다.



투명성과 설명 가능성

AI가 생성한 테스트 케이스에는 특정 로직이나 엣지 조건(edge condition, 일반 조건이 아닌 예외적 경계값)이 선택된 이유를 설명하는 자연어 요약 또는 근거가 함께 제공될 수 있다. 엔지니어는 출력 결과를 제품 요구사항 문서나 버그 데이터베이스와 같은 입력 소스로 추적할 수 있어, AI 시스템 자체에 대한 이해와 디버깅이 용이해진다.



안전성과 보안

개발 및 추론 과정은 엄격한 접근 제어가 적용된 샌드박스 환경에서 수행되어야 독점 정보의 유출을 방지할 수 있다. 또한 외부 AI 서비스와의 연동은 신중하게 관리되어야 하며, 민감한 지식재산이나 설계 데이터가 제3자 시스템에 노출되지 않도록 해야 한다.



기대효과

1. 테스트 커버리지 확대 및 제품 품질 향상

AI를 활용하면 기존 인력 중심 방식보다 더 포괄적인 테스트 케이스를 생성할 수 있어, 결함을 조기에 발견할 수 있다. 또한 엣지 케이스와 잠재적 실패 요인을 식별함으로써 치명적인 버그가 실제 제품에 반영되는 리스크를 줄일 수 있다.

2. 출시 기간 단축

자동화를 통해 검증 프로세스가 가속화되며, 개발 팀은 더 빠른 칩 출시 일정과 기능 배포 속도에 대응할 수 있다.

3. 운영 효율성 및 비용 관리

AI는 더 적은 인력으로 더 많은 작업을 수행할 수 있도록 지원하여, 수작업 테스트 인력 의존도를 줄이고 증가하는 업무량에 대응하기 위한 인력 확충 필요성을 줄여준다.

4. 개발 프로세스 개선

테스트 도구가 고도화됨에 따라 설계 및 검증 단계와의 통합이 강화되어, 분산된 팀 간 엔드투엔드 개발 흐름이 개선될 수 있다.

음원 리마스터링을 위한 AI 기반 소스 분리

혼합된 오디오 트랙을 구성 요소별로 분리

AI는 원본 파일이 존재하지 않는 경우에도 혼합된 오디오 트랙에서 보컬이나 악기 요소를 분리할 수 있으며, 이러한 리마스터링(remastering, 기존 음원의 음질 개선 및 보정)을 통해 라이선싱, 리믹스, 아카이브 복원, 수익화 측면에서 새로운 기회를 창출할 수 있다.

해결과제와 기회

음반사의 백카탈로그에 포함된 많은 녹음물은 멀티트랙 보존 방식이 일관되지 않았던 시기에 제작되었으며, 원본 녹음이 분리된 형태로 존재하지 않거나, 손실되었거나, 훼손된 경우가 많다. 이는 인스트루멘탈 버전(instrumental version, 보컬을 제거하고 악기 연주만 남긴 버전), 아카펠라, 리믹스와 같은 맞춤형 편집 요청을 수행하는 데 장애물로 작용한다. 특히 영화, TV, 광고 등에서 활용되는 싱크 라이선싱(sync licensing, 음악을 영상에 맞춰 사용하기 위해 맺는 라이선스 계약) 및 파생 콘텐츠 제작과 관련된 수익 기회를 제한하는 요인이 된다.

수작업 기반 오디오 복원은 비용과 시간이 많이 소요될 뿐만 아니라, 대규모로 수행하기에는 기술적으로 어려운 경우가 많다. 그럼에도 불구하고, 스트리밍 시장의 글로벌 확대와 싱크 수요 증가에 따라 고품질의 맞춤형 오디오에 대한 수요는 지속적으로 증가하고 있다.

AI 활용 방식

1. 음악 구성 요소 분리

AI, 특히 딥러닝 기반 소스 분리 모델은 완전히 믹싱된 오디오 파일을 분석하여 보컬, 기타, 베이스, 드럼, 주변 소음 등 구성 요소를 고충실도(high fidelity, 원본을 정확하고 충실하게 재현하는 수준)의 개별 오디오 트랙으로 분리할 수 있다. 이러한 모델은 최근 몇 년간 크게 발전하여 다양한 상업적 활용이 가능한 수준에 도달했다. AI는 전통적인 디지털 신호 처리 방식이나 수작업 스튜디오 방식에 의존하는 대신, 대규모 음악 데이터셋을 학습하여 주파수와 구조 패턴을 기반으로 음원을 분리한다.

2. 서비스형 소프트웨어(SaaS) 활용

AI 기반 서비스형 소프트웨어 플랫폼을 활용하면 카탈로그 트랙을 빠르고 안전하게 처리할 수 있다. 이후 내부 품질 검증과 아티스트 또는 매니지먼트의 승인을 추가적으로 수행하여, 추출된 개별 트랙이 프로젝트의 창작적, 기술적 기준을 충족하도록 한다.

리스크 관리 및 신뢰 증진



견고성과 신뢰성

AI 모델의 모든 출력 결과는 전문가의 검토를 거쳐야 한다. 소스 분리 과정에서 아티팩트(artifact, 의도치 않은 잡음)가 발생할 수 있으므로, 각 트랙은 상업적 또는 창작적 활용에 적합한 품질인지 개별적으로 평가되어야 한다. 또한 필요시 대체 방법이나 수작업 개입이 더 적절한 경우를 파악할 수 있도록 팀에 대한 교육이 필요하다.



투명성과 설명 가능성

오디오 분리에 AI를 활용하는 프로세스는 내부적으로 명확히 정의되어야 하며, 필요시 외부에도 적절히 전달되어야 한다. 싱크 파트너, 아티스트, 프로듀서 등 이해관계자는 AI로 생성된 개별 트랙이 사용된 경우 이를 인지할 수 있어야 하며, 해당 트랙이 원본으로부터 어떻게 생성되었는지에 대한 정보도 제공되어야 한다.



책임성과 책무성

모든 소스 분리 작업은 기록되어야 하며, 상업적 활용 승인에 대한 책임은 음반사와 아티스트 소속 에이전시가 공동으로 부담해야 한다. 또한 분리된 트랙이 재사용, 리믹스, 또는 공개될 경우에는 라이선싱 및 수익 배분을 포함한 적절한 승인 절차를 준수해야 한다.



기대효과

1. 백카탈로그의 상업적 수익화

AI 기반 소스 분리를 통해 더 많은 음원을 싱크 라이선싱, 리믹스 프로젝트, 또는 다양한 포맷의 글로벌 재발매에 활용할 수 있다.

2. 라이선싱 처리 속도 향상

AI의 속도와 효율성은 개별 트랙을 찾거나 재구성하는 데 소요되는 시간을 줄여, 시간에 민감한 미디어 제작에 보다 신속하게 대응할 수 있도록 한다.

3. 스튜디오 작업의 비용 효율적 대안

AI는 수작업 분리 또는 재녹음에 비해 더 빠르고 비용 효율적이면서도 높은 품질을 제공하는 대안이 될 수 있다.

4. 아티스트 주도의 리믹스 및 재해석 프로젝트

아티스트는 AI를 활용해 음원의 구성 요소를 추출함으로써 자신의 기존 작품을 재해석하거나 다양한 장르 간 협업을 수행할 수 있다. 또한 창의적 활용이 제한적인 경우에도, 아티스트와 음반사는 추출 및 활용 범위를 통제할 수 있어 모든 활용이 법적, 창작적, 윤리적 기준에 부합하도록 관리할 수 있다.

5. 운영 확장성 확보

AI는 대량의 트랙을 체계적으로 처리할 수 있으며, 최종 품질 검증은 인간이 담당하도록 함으로써 품질을 유지하면서도 처리량을 확대할 수 있다.

AI 기반 아카이브 접근 및 추출

역사적 뉴스 콘텐츠의 가치 자산화

AI는 시스템 또는 포맷 문제로 인해 접근이 어려워진 과거 콘텐츠를 복원하여, 활용 가능하고 검색 가능하며 수익화 가능한 자산으로 전환할 수 있도록 지원한다.

해결과제와 기회

뉴스 아카이브는 문화적, 저널리즘적, 상업적 가치를 지니고 있다. 그러나 시간이 지남에 따라 특히 심층 저널리즘, 탐사 보도, 특집 보도와 같은 중요한 콘텐츠는 기술 발전, 콘텐츠 관리 시스템의 변화, 포맷의 노후화, 중앙화된 아카이브의 부재 등으로 인해 접근이 어려워졌다.

따라서 기자와 편집자는 실제로 존재하는 기사임에도 불구하고 이를 찾지 못하는 경우가 많으며, 특히 디지털 초기 시기(1990년대 후반~2010년대 초반)의 콘텐츠에서 이러한 문제가 두드러진다. 또한 사진, 그래픽, 지도와 같은 멀티미디어 요소는 보존이나 이전되지 않은 경우가 많아, 복원된 콘텐츠조차 불완전한 상태일 수 있다.

AI 활용 방식

1. 문서 추출 및 디지털화

AI 모델은 PDF, 마이크로필름 스캔, 구형 HTML과 같은 레거시 포맷에서 구조화된 정보를 추출할 수 있으며, 메타데이터가 없거나 불완전한 경우에도 이를 처리할 수 있다.

2. 콘텐츠 재구성

AI 도구는 제목, 소제목, 본문, 캡션, 작성자 정보 등 기사 구조를 식별하고 레이아웃 맥락을 복원하며, 분절된 콘텐츠를 하나의 읽기 쉽고 일관적인 문서로 재구성할 수 있다.

3. 의미 기반 인덱싱 및 검색

대규모 언어 모델은 콘텐츠를 의미 기반으로 태깅하고 분류하여, 특정 키워드가 포함되지 않더라도 주제, 시기, 인물, 장소를 기준으로 검색 역량을 향상시킨다.

4. 메타데이터 보강 및 멀티미디어 자산 연결

AI는 언어적, 맥락적 단서를 분석하여 발행일, 작성자, 주제 등 누락되거나 손상된 메타데이터를 보완할 수 있다. 또한 이전 과정에서 분리된 이미지, 그래픽, 영상 등의 자산을 교차 참조하여 다시 연결할 수 있다.

5. 접근성 향상

AI는 대화형 질의 인터페이스나 타임라인 기반 탐색과 같은 기능을 제공하여, 사용자가 보다 직관적으로 아카이브를 탐색하고 활용할 수 있도록 지원한다.

리스크 관리 및 신뢰 증진



공정성과 편향 최소화

시스템은 다양한 시대와 커뮤니티에 걸친 역사적 콘텐츠에 대한 접근을 보장하도록 설계된다. 주제, 지역, 인물에 대한 편향된 표현을 방지하기 위해 모델 학습과 메타데이터 태깅 과정에 편향 완화 전략이 반영된다.



견고성과 신뢰성

추출 및 구조화 워크플로는 다양한 콘텐츠 유형과 레거시 포맷에서 테스트되어 일관된 품질을 확보한다. 또한 재구성된 기사 내용의 정확성과 충실도를 검증하기 위해 전 과정에 걸쳐 인간의 감독이 포함된다.



투명성과 설명 가능성

시로 처리된 모든 콘텐츠에 대해 언제, 어떻게 추출·태깅·분류되었는지를 기록하는 명확한 감사 추적 체계가 유지되어야 한다. 또한 설명용 오버레이(explanatory overlay, 화면에 설명용 요소를 겹쳐 보여주는 방식)와 메타데이터 주석을 통해 최종 사용자가 시로 재구성된 문서의 출처와 한계를 이해할 수 있도록 해야 한다.



기대효과

1. 편집 품질 향상

기자는 과거 보도를 재발견하고 재활용함으로써 스토리텔링의 질과 조직의 지식 자산을 강화할 수 있다. AI 기반 솔루션은 아카이브를 수작업으로 탐색할 필요를 줄여 회고성 또는 탐사 보도에 필요한 자료 조사 시간을 단축한다.

2. 수익화 기회 확대

AI는 뉴스 기관이 도서관, 교육 기관, 콘텐츠 플랫폼과의 협력을 확대할 수 있도록 지원하며, '그때 그 시절' 감성의 뉴스레터나 역사적 컬렉션 등 아카이브 기반 신규 제품을 개발하는 바탕이 된다. 또한 고품질의 정제된 독점 데이터셋을 기반으로, 프리미엄 학습 데이터를 필요로 하는 AI 기업과의 협상력을 강화할 수 있다.

3. 운영 효율성 향상

해당 솔루션은 비정기적인 아카이브 검색 작업을 줄이고 콘텐츠 복원을 위한 내부 기술 지원 의존도를 낮출 수 있다. 또한 구조화된 지식 관리 역량을 강화하여 조직의 운영 효율성을 높인다.

한국 딜로이트 그룹 산업 전문가

딜로이트 One AI

딜로이트 One AI는 회계, 세무, 경영자문, 컨설팅 등 전 사업부문의 전문가들이 모여 기업의 AI 도입을 지원하는 통합 AI 서비스 조직입니다. AI 전략 수립, 거버넌스 구축, 도메인별(산업별/업무별) AI 솔루션 개발/구현까지 전 과정을 E2E로 제공합니다. 기업은 딜로이트 One AI를 통해서 단순한 AI기술 적용을 넘어, 전사적 전환(enterprise wide-AI transformation)과 경쟁력 확보 목표를 달성할 수 있습니다.

배재민 대표

One AI 총괄 리더 | 컨설팅 부문

☎ 02 6676 3700

@ jaeminbae@deloitte.com

정창모 수석위원

AI Agent(생성형 AI), Data Analytics |
컨설팅 부문

☎ 02 6676 3288

@ changjung@deloitte.com

김진숙 파트너

AX전략, AI Governance, AI서비스 |
경영자문 부문

☎ 02 6138 5656

@ jessikim@deloitte.com

이승영 수석위원

Audit AI (Asset & Analytics) |
회계감사 부문

☎ 02 6676 3478

@ seunyounglee@deloitte.com

구현모 파트너

Tax AI (Asset & Analytics) |
세무자문 부문

☎ 02 6676 2126

@ hygoo@deloitte.com

조민연 파트너

Audit Digitalization |
회계감사 부문

☎ 02 6676 1990

@ minycho@deloitte.com



앱



카카오톡 채널



'딜로이트 인사이트' 앱과 카카오톡 채널에서
경영·산업 트렌드를 만나보세요!

Download on the
App StoreGET IT ON
Google Play

Deloitte.

Insights

성장전략부문 대표

손재호 Partner
jaehoson@deloitte.com

딜로이트 인사이트 편집장

박경은 Director
kyungepark@deloitte.com

Contact us

krinsightsend@deloitte.com

연구원

김선미 Senior Manager
seonmikim@deloitte.com

디자이너

박근령 Senior Consultant
keunrpark@deloitte.com

Deloitte refers to one or more of Deloitte Touche Tohmatsu Limited (“DTTL”), its global network of member firms, and their related entities (collectively, the “Deloitte organization”). DTTL (also referred to as “Deloitte Global”) and each of its member firms and related entities are legally separate and independent entities, which cannot obligate or bind each other in respect of third parties. DTTL and each DTTL member firm and related entity is liable only for its own acts and omissions, and not those of each other. DTTL does not provide services to clients. Please see www.deloitte.com/about to learn more.

Deloitte Asia Pacific Limited is a company limited by guarantee and a member firm of DTTL. Members of Deloitte Asia Pacific Limited and their related entities, each of which are separate and independent legal entities, provide services from more than 100 cities across the region, including Auckland, Bangkok, Beijing, Hanoi, Hong Kong, Jakarta, Kuala Lumpur, Manila, Melbourne, Osaka, Seoul, Shanghai, Singapore, Sydney, Taipei and Tokyo.

This communication contains general information only, and none of Deloitte Touche Tohmatsu Limited (“DTTL”), its global network of member firms or their related entities (collectively, the “Deloitte organization”) is, by means of this communication, rendering professional advice or services. Before making any decision or taking any action that may affect your finances or your business, you should consult a qualified professional adviser.

No representations, warranties or undertakings (express or implied) are given as to the accuracy or completeness of the information in this communication, and none of DTTL, its member firms, related entities, employees or agents shall be liable or responsible for any loss or damage whatsoever arising directly or indirectly in connection with any person relying on this communication. DTTL and each of its member firms, and their related entities, are legally separate and independent entities.

본 보고서는 저작권법에 따라 보호받는 저작물로서 저작권은 딜로이트 안진회계법인(“저작권자”)에 있습니다. 본 보고서의 내용은 비영리 목적으로만 이용이 가능하고, 내용의 전부 또는 일부에 대한 상업적 활용 기타 영리목적 이용시 저작권자의 사전 허락이 필요합니다. 또한 본 보고서의 이용시, 출처를 저작권자로 명시해야 하고 저작권자의 사전 허락없이 그 내용을 변경할 수 없습니다.